

**ผลการดำเนินงานการขับเคลื่อนการจัดความยากจนและพัฒนาคนทุกช่วงวัยอย่างยั่งยืน  
ตามหลักปรัชญาของเศรษฐกิจพอเพียง ประจำปี ๒๕๖๕  
จังหวัดยโสธร**

**จังหวัดยโสธร** ได้ดำเนินการขับเคลื่อนการจัดความยากจนและพัฒนาคนทุกช่วงวัยอย่างยั่งยืนตามหลักปรัชญาของเศรษฐกิจพอเพียง โดยได้จัดตั้งศูนย์อำนวยการจัดความยากจนและพัฒนาคนทุกช่วงวัยอย่างยั่งยืนตามหลักปรัชญาของเศรษฐกิจพอเพียงจังหวัด (ศจพ.จ.) และ ศจพ. ระดับต่าง ๆ รวมถึงทีมพี่เลี้ยงเพื่อทำหน้าที่ติดตามดูแลครัวเรือนอย่างใกล้ชิดแบบ Intensive Care นอกจากนี้ยังได้ประกาศ “วาระจังหวัด” เพื่อผนึกกำลังทุกภาคส่วนร่วมกันบูรณาการช่วยเหลือครัวเรือนยากจนของจังหวัดยโสธรให้พ้นจากสภาพปัญหา และมีคุณภาพชีวิตที่ดีขึ้น โดยได้กำหนด Model การขับเคลื่อนการจัดความยากจนและพัฒนาคนทุกช่วงวัยอย่างยั่งยืนตามหลักปรัชญาของเศรษฐกิจพอเพียงจังหวัดยโสธร ภายใต้ Motto **“คนยโสธร ไม่ทอดทิ้งกัน สะออน ๕๐ ปี ศรียโสธร”**

**กลไกการขับเคลื่อนงาน**

จังหวัดยโสธร มีการแต่งตั้งคณะกรรมการการจัดความยากจนและพัฒนาคนทุกช่วงวัยอย่างยั่งยืนตามหลักปรัชญาของเศรษฐกิจพอเพียงทั้งในระดับจังหวัด และอำเภอ ดังนี้

๑. คณะกรรมการบริหารศูนย์จัดความยากจนและพัฒนาคนทุกช่วงวัยอย่างยั่งยืนตามหลักปรัชญาของเศรษฐกิจพอเพียง (ศจพ.จ) จังหวัดยโสธร จำนวน ๑ คณะ

๒. คณะทำงานขับเคลื่อนการดำเนินงานการจัดความยากจนและพัฒนาคนทุกช่วงวัยอย่างยั่งยืนทั้ง ๕ มิติ ตามหลักปรัชญาของเศรษฐกิจพอเพียง ระดับจังหวัด ประจำปีงบประมาณ พ.ศ. ๒๕๖๕ – ๒๕๖๙ จำนวน ๑ คณะ ประกอบด้วย

๒.๑ คณะทำงานมิติด้านการศึกษา โดยมี สำนักงานศึกษาธิการจังหวัด เป็นเจ้าภาพหลัก

๒.๒ คณะทำงานมิติด้านรายได้ โดยมี สำนักงานพัฒนาชุมชนจังหวัด เป็นเจ้าภาพหลัก

๒.๓ คณะทำงานมิติด้านความเป็นอยู่ โดยมี สำนักงานพัฒนาสังคมและความมั่นคงของมนุษย์จังหวัด เป็นเจ้าภาพหลัก

๒.๔ คณะทำงานมิติด้านสุขภาพ โดยมี สำนักงานสาธารณสุขจังหวัด เป็นเจ้าภาพหลัก

๒.๕ คณะทำงานมิติด้านการเข้าถึงบริการภาครัฐ โดยมี สำนักงานคลังจังหวัด เป็นเจ้าภาพหลัก

๓. จัดตั้งศูนย์บริหารงานการจัดความยากจนและพัฒนาคนทุกช่วงวัยอย่างยั่งยืนตามหลักปรัชญาของเศรษฐกิจพอเพียงในระดับพื้นที่ (แก้จนแบบพุ่งเป้า) จังหวัดยโสธร ประกอบด้วย ๓ คณะ ดังนี้

๓.๑ ผู้อำนวยการศูนย์บริหารงานการจัดความยากจนและพัฒนาคนทุกช่วงวัยอย่างยั่งยืนตามหลักปรัชญาของเศรษฐกิจพอเพียงในระดับพื้นที่ (แก้จนแบบพุ่งเป้า) ยโสธร

๓.๒ คณะทำงานบริหารโครงการฯ โดยมี นายชัยวัฒน์ แสงศรี รองผู้ว่าราชการจังหวัดยโสธร เป็นหัวหน้าคณะทำงาน

๓.๓ คณะทำงานติดตาม/ประเมินผล โดยมี นายสุวัฒน์ เข็มเพชร รองผู้ว่าราชการจังหวัดยโสธร เป็นหัวหน้าคณะทำงาน

๓.๔ คณะทำงานฝ่ายประชาสัมพันธ์ โดยมี นายชัยวัฒน์ ชัยเวชพิสิฐ ปลัดจังหวัดยโสธร เป็นหัวหน้าคณะทำงาน

๔. คณะกรรมการอำนวยการศูนย์จัดความยากจนและพัฒนาคนทุกช่วงวัยอย่างยั่งยืนตามหลักปรัชญาของเศรษฐกิจพอเพียงอำเภอทุกอำเภอ (ศจพ.อ) จำนวน ๙ คณะ

๕. คณะกรรมการอำนวยการศูนย์บริหารจัดการความยากจนและพัฒนาคนทุกช่วงวัยอย่างยั่งยืนตามหลักปรัชญาของเศรษฐกิจพอเพียงเทศบาลเมืองยโสธร (ศจพ.ทม.ยส) จำนวน ๑ คณะ

๕. ทีมปฏิบัติการตำบล จำนวน ๗๘ คณะ

๖. ทีมพี่เลี้ยง จำนวน ๒๕๐ คณะ

### การนำนโยบายไปสู่การปฏิบัติอย่างเป็นรูปธรรม

๑. แต่งตั้งกลไกการขับเคลื่อนการขจัดความยากจนและพัฒนาคนทุกช่วงวัยอย่างยั่งยืนตามหลักปรัชญาของเศรษฐกิจพอเพียง “คนยโสธร ไม่ทอดทิ้งกัน สะออน ๕๐ ปี ศรียโสธร” ทุกระดับ ศจพ.จ. ศจพ.อ./ทม. ทีมปฏิบัติการตำบล และทีมพี่เลี้ยง

๒. ประชุมชี้แจงแนวทางการขับเคลื่อนงานกับคณะกรรมการฯ และเจ้าหน้าที่พัฒนาชุมชน เพื่อสร้างความรู้ ความเข้าใจทุกระดับ

๓. ประกาศวาระการปฏิบัติการขจัดความยากจนและพัฒนาคนทุกช่วงวัยอย่างยั่งยืนตามหลักปรัชญาของเศรษฐกิจพอเพียง “คนยโสธร ไม่ทอดทิ้งกัน สะออน ๕๐ ปี ศรียโสธร” ในการประชุมหัวหน้าส่วนราชการประจำจังหวัด

๔. สร้างการรับรู้ ประชาสัมพันธ์การปฏิบัติการขจัดความยากจนและพัฒนาคนทุกช่วงวัยอย่างยั่งยืนตามหลักปรัชญาของเศรษฐกิจพอเพียง “คนยโสธร ไม่ทอดทิ้งกัน สะออน ๕๐ ปี ศรียโสธร” ผ่านสื่อต่าง ๆ เช่น เว็บไซต์สำนักงานพัฒนาชุมชนจังหวัด/อำเภอ, Facebook และ fan page “คนยโสธร ไม่ทอดทิ้งกัน สะออน ๕๐ ปี ศรียโสธร”

๕. กำหนดหน่วยงานหลัก และหน่วยงานร่วมในการรับผิดชอบมิติปัญหา ทั้ง ๖ มิติปัญหา โดยมีรองผู้ว่าราชการจังหวัด ปลัดจังหวัด เป็นหัวหน้าคณะทำงานและมีหน่วยงานที่เกี่ยวข้องกับมิติปัญหา เป็นหน่วยงานหลักและหน่วยงานร่วมในการให้ความช่วยเหลือคร้วเรือน ดังนี้

**มิติด้านสุขภาพ** สำนักงานสาธารณสุขจังหวัดยโสธร หน่วยงานหลัก

**มิติด้านความเป็นอยู่** สำนักงานพัฒนาสังคมและความมั่นคงของมนุษย์จังหวัดยโสธร หน่วยงานหลัก

**มิติด้านการศึกษา** สำนักงานศึกษาธิการจังหวัดยโสธร หน่วยงานหลัก

**มิติด้านรายได้** สำนักงานพัฒนาชุมชนจังหวัดยโสธร สำนักงานเกษตรและสหกรณ์จังหวัดยโสธร หน่วยงานหลัก

**มิติด้านการเข้าถึงบริการภาครัฐ** สำนักงานส่งเสริมการปกครองท้องถิ่นจังหวัดยโสธร สำนักงานคลังจังหวัดยโสธร หน่วยงานหลัก

**มิติด้านอื่น ๆ** ที่ทำการปกครองจังหวัดยโสธร หน่วยงานหลัก

๖. การติดตาม ตรวจสอบ และประเมินผล ได้แต่งตั้งคณะกรรมการติดตาม ตรวจสอบ และประเมินผล โดยมีรองผู้ว่าราชการจังหวัด ปลัดจังหวัด เป็นหัวหน้าคณะทำงาน และส่วนราชการที่อยู่ภายใต้การกำกับดูแลของรองผู้ว่าราชการจังหวัด รับผิดชอบ

## ขั้นตอนการดำเนินงาน

### ขั้นตอนที่ ๑ การสร้างกลไกและสร้างการรับรู้การขับเคลื่อนงาน

- ๑) การสร้างกลไกการขับเคลื่อนงานการขจัดความยากจนและพัฒนาคนทุกช่วงวัยอย่างยั่งยืนตามหลักปรัชญาของเศรษฐกิจพอเพียง ทุกระดับในพื้นที่ และจัดทำแนวทางการดำเนินงาน
- ๒) การสร้างความรู้ความเข้าใจการดำเนินงาน และขั้นตอนกระบวนการขับเคลื่อนงานโดยประชุมชี้แจง แนวทางขั้นตอนการดำเนินงานแก่ผู้ที่เกี่ยวข้อง ทั้งในระดับจังหวัด ระดับอำเภอ
- ๓) จัดทำ Road Map การปฏิบัติการมุ่งเป้าหมายการช่วยเหลือ ให้ศูนย์ ศจพ.อ. และเจ้าหน้าที่พัฒนาชุมชนทุกระดับ เพื่อนำไปขยายผลให้กับทีมปฏิบัติการตำบลและทีมพี่เลี้ยง
- ๔) ประกาศวาระการปฏิบัติการขจัดความยากจนและพัฒนาคนทุกช่วงวัยอย่างยั่งยืนตามหลักปรัชญาของเศรษฐกิจพอเพียง “คนยโสธร ไม่ทอดทิ้งกัน สะออน ๕๐ ปี ศรียโสธร” ในการประชุมหัวหน้าส่วนราชการประจำจังหวัด
- ๕) สร้างการรับรู้ ประชาสัมพันธ์การปฏิบัติการขจัดความยากจนและพัฒนาคนทุกช่วงวัยอย่างยั่งยืนตามหลักปรัชญาของเศรษฐกิจพอเพียง “คนยโสธร ไม่ทอดทิ้งกัน สะออน ๕๐ ปี ศรียโสธร” ผ่านสื่อต่าง ๆ

### ขั้นตอนที่ ๒ การตรวจสอบและรับรองข้อมูลครัวเรือนเป้าหมาย TPMAP

- ๑) กำหนดแนวทางและมอบหมายให้ทีมปฏิบัติการฯ และทีมปฏิบัติการลงพื้นที่ตรวจสอบ (Re-Check) ข้อมูลรายครัวเรือน โดยใช้แบบ ศจพ.๑ และครัวเรือนที่ตกหล่นจากระบบ TPMAP ใช้แบบ ศจพ.๒ ตรวจสอบความถูกต้อง ของข้อมูลครัวเรือน จำแนกครัวเรือนเป็นประเภทสงเคราะห์ ประเภทพัฒนาได้ และนำข้อมูลเข้าสู่ระบบ TPMAP
- ๒) ศจพ.อ. ดำเนินการตรวจสอบและรับรองข้อมูลครัวเรือน TPMAP และ ศจพ.อ. ส่งต่อข้อมูลให้ศูนย์อำนวยการขจัดความยากจนฯ จังหวัด (ศจพ.จ.) เพื่อตรวจสอบและรับรองข้อมูล
- ๓) ศจพ.จ. ดำเนินการตรวจสอบและรับรองข้อมูลครัวเรือน TPMAP และวางแผนการช่วยเหลือ

### ขั้นตอนที่ ๓ การจัดทำแผนครัวเรือน

- ๑) ทีมพี่เลี้ยงวิเคราะห์ข้อมูลร่วมกับครัวเรือนเป้าหมาย จัดทำแผนครัวเรือน โดยใช้ปฏิบัติการ ๔ท ประกอบด้วย ทศนคติ ทักษะ ทรัพยากร ทางออก และบันทึกในระบบ TPMAP Logbook
- ๒) ทีมปฏิบัติการฯ ตำบลร่วมกับทีมพี่เลี้ยง รวบรวมแผนครัวเรือนและแนวทางการแก้ไขปัญหาของครัวเรือน (ศจพ.๓) จำแนกเป็นแผนงานโครงการ/กิจกรรมเป็นรายมิติปัญหา การจัดทำแผนครัวเรือน กำหนดระยะเวลาการช่วยเหลือ แผนระยะสั้น ระยะปานกลาง และระยะยาว เพื่อให้ครัวเรือน เข้าใจ : อยู่รอด เข้าถึง : พอเพียง พัฒนา : ยั่งยืน
- ๓) ทีมปฏิบัติการฯ ส่งแผนงาน/โครงการ (ศจพ.๓) ให้ ศจพ.อ. เพื่อดำเนินการบูรณาการความช่วยเหลือแบบพุ่งเป้า (ศจพ.๔) และ ศจพ.อ. ส่งแผนงาน/โครงการ (ศจพ.๔) ให้ศูนย์อำนวยการขจัดความยากจนฯ จังหวัด

### ขั้นตอนที่ ๔ การบูรณาการแผนงาน/โครงการให้ความช่วยเหลือแบบพุ่งเป้า รายครัวเรือน

- ๑) ศูนย์อำนวยการปฏิบัติการขจัดความยากจนและพัฒนาคนทุกช่วงวัยอย่างยั่งยืนตามหลักปรัชญาของเศรษฐกิจพอเพียงอำเภอ บูรณาการแผนงาน/โครงการ เพื่อบูรณาการความช่วยเหลือแบบพุ่งเป้า

๒) จัดประชุมคณะกรรมการบริหารศูนย์อำนวยการขจัดความยากจนและพัฒนาคนทุกช่วงวัยอย่างยั่งยืนตามหลักปรัชญาของเศรษฐกิจพอเพียงจังหวัดยโสธร เพื่อบูรณาการความช่วยเหลือ “จัดทำเมนูแก้มจน”

๓) กำหนดหน่วยงานรับผิดชอบมิติปัญหาหลักและหน่วยงานร่วม และพื้นที่เป้าหมายรับผิดชอบเป็นรายอำเภอ เพื่อบูรณาการกิจกรรม/แผนงานโครงการให้ความช่วยเหลือ และบูรณาการความช่วยเหลือร่วมกับ ๗ ภาคี เครือข่ายให้ความช่วยเหลือแบบพุ่งเป้ารายครัวเรือน

๔) หน่วยงานรับผิดชอบมิติปัญหาหลักและหน่วยงานร่วม ๗ ภาคีเครือข่าย ดำเนินการให้ความช่วยเหลือครัวเรือนในพื้นที่ร่วมกับ ศจพ.อ. และทีมพี่เลี้ยง โดยทีมพี่เลี้ยงบันทึกลงในระบบ TMAP Logbook ทุกครั้ง

**ขั้นตอนที่ ๕ การรายงาน ติดตาม ตรวจสอบ และประเมินผล**

๑) มอบหมายทีมพี่เลี้ยง และทีมปฏิบัติการ ตำบล ทีมพี่เลี้ยงร่วมติดตามการให้ความช่วยเหลืออย่างใกล้ชิด และ ศจพ.อ. ดำเนินการให้ความช่วยเหลือและบันทึกในระบบ Logbook ทุกครั้ง

๒) จัดประชุมคณะกรรมการบริหารศูนย์อำนวยการขจัดความยากจนฯ จังหวัด คณะอนุกรรมการรับผิดชอบมิติปัญหา และคณะอนุกรรมการติดตาม ตรวจสอบและประเมินผล ทุกเดือน เพื่อรายงานความก้าวหน้าการให้ความช่วยเหลือครัวเรือนเป้าหมาย และปัญหาอุปสรรคในการขับเคลื่อนงาน

๓) คัดเลือกต้นแบบเชิดชูเกียรติ ทุกระดับเพื่อสร้างขวัญกำลังใจในการปฏิบัติงาน

**Model การขับเคลื่อนการขจัดความยากจนและพัฒนาคนทุกช่วงวัยอย่างยั่งยืนตามหลักปรัชญาของเศรษฐกิจพอเพียง จังหวัดยโสธร**



การดำเนินงานตาม Model “คนยโสธร ไม่ทอดทิ้งกัน” ด้วยกลไกประชารัฐตามหลักปรัชญาของเศรษฐกิจพอเพียง ภายใต้ศูนย์อำนวยการขจัดความยากจนและพัฒนาคนทุกช่วงวัยอย่างยั่งยืนตามหลักปรัชญาของเศรษฐกิจพอเพียงจังหวัดยโสธร ๕ ภาคส่วน (ภาคราชการ ภาคเอกชน ภาคประชาสังคม ภาควิชาการ และภาคประชาชน) โดยใช้เครื่องมือ “เมนูแก้จน” ในระดับจังหวัด/อำเภอ/ชุมชน โดยจำแนกเป็น ๓ ระดับ ๘ ทางออก ดังนี้

#### ๑. ชั้นอยู่รอด

(๑.๑) สงเคราะห์เพื่อให้ดำรงชีพอยู่รอด ได้แก่ การเยี่ยมเยือน/ปฏิบัติภารกิจ ๔ ท , การมอบปัจจัยยังชีพแก่ครัวเรือนเป้าหมาย (ประเภทสงเคราะห์อย่างเดียว) ได้แก่ ผู้พิการ ผู้สูงอายุ ผู้ป่วยติดเตียง ที่ไม่สามารถพัฒนาได้

(๑.๒) เสริมสร้างทักษะด้านอาชีพ ได้แก่ เพิ่มพูนทักษะด้านอาชีพ, การปรับกระบวนการทัศนคติพัฒนาตนเองตามหลักปรัชญาของเศรษฐกิจพอเพียง, การปฏิบัติภารกิจ ๔ ท (ทัศนคติ, ทักษะ, ทรัพยากร และทางออก)

#### ๒. ชั้นพอเพียง

(๒.๑) สร้างความมั่นคงด้านอาหาร ได้แก่ ส่งเสริมการปลูกพืชผักสวนครัว, ที่ว่างสร้างอาหาร, บ้านนี้มีรัก ปลูกผักกินเอง, ส่งเสริมการเลี้ยงสัตว์ไว้บริโภคในครัวเรือน ฯลฯ

(๒.๒) ยกระดับการพัฒนาคุณภาพชีวิต ด้วยการสร้างงาน สร้างอาชีพ สัมมาชีพชุมชน , การลดรายจ่าย เพิ่มรายได้ , การส่งเสริมการออม และสนับสนุนการจัดทำบัญชีครัวเรือน

(๒.๓) จัดระบบสวัสดิการ ได้แก่ สร้างภูมิคุ้มกัน, การสร้างหลักประกันสุขภาพ/ประกันชีวิต, เสริมสร้างสังคมคุณธรรม/เกื้อกูล, มีที่อยู่อาศัยที่มั่นคง ปลอดภัยและถาวร ฯลฯ

#### ๓. ชั้นยั่งยืน

(๓.๑) จัดการทรัพยากรและสิ่งแวดล้อม ได้แก่ การบริหารจัดการขยะต้นทางระดับครัวเรือน, การพัฒนาพื้นที่ตามรูปแบบโคก หนอง นา , ธนาคารน้ำใต้ดิน ฯลฯ

(๓.๒) ชุมชนหนุนเสริมอาชีพ ได้แก่ สนับสนุนสินเชื่อช่วยเหลือทางด้านเงินทุน, ฝึกอาชีพแก้จน, การเข้าถึงแหล่งทุนชุมชนดอกเบี้ยต่ำ, กองทุนพัฒนาบทบาทสตรี

(๓.๓) ส่งเสริมการรวมกลุ่ม ได้แก่ สร้างเครือข่ายการพัฒนา, ส่งเสริมการรวมกลุ่มอาชีพ, เสริมสร้างโอกาสทางการตลาด, เพิ่มช่องทางการจำหน่าย/การตลาด ฯลฯ และ การติดตามประเมินผลทุกระดับอย่างต่อเนื่อง อีกทั้งการสร้างการรับรู้/การประชาสัมพันธ์ทุกช่องทางอย่างต่อเนื่อง

ผลการดำเนินงาน “คนโยโสธร ไม่ทอดทิ้งกัน” สะออน ๕๐ ปี ศรีโยโสธร  
ตามโครงการขจัดความยากจนและพัฒนาคนทุกช่วงวัยอย่างยั่งยืนตามหลักปรัชญาของเศรษฐกิจพอเพียง  
ในระดับพื้นที่ จังหวัดโยโสธร ประจำปี ๒๕๖๕

\*\*\*\*\*

จังหวัดโยโสธร ได้ดำเนินการขับเคลื่อนการขจัดความยากจนและพัฒนาคนทุกช่วงวัยอย่างยั่งยืนตามหลักปรัชญาของเศรษฐกิจพอเพียง โดยได้จัดตั้งศูนย์อำนวยการขจัดความยากจนและพัฒนาคนทุกช่วงวัยอย่างยั่งยืนตามหลักปรัชญาของเศรษฐกิจพอเพียงจังหวัด (ศจพ.จ.) และ ศจพ. ระดับต่าง ๆ รวมถึงทีมพี่เลี้ยงเพื่อทำหน้าที่ติดตามดูแลครัวเรือนอย่างใกล้ชิดแบบ Intensive Care นอกจากนี้ยังได้ “ประกาศวาระจังหวัดโยโสธร” เพื่อผนึกกำลังทุกภาคส่วนร่วมกันบูรณาการช่วยเหลือครัวเรือนยากจนของจังหวัดโยโสธรให้พ้นจากสภาพปัญหา และมีคุณภาพชีวิตที่ดีขึ้น โดยได้กำหนด Model การขับเคลื่อนการขจัดความยากจนฯ ภายใต้ Motto “คนโยโสธร...ไม่ทอดทิ้งกัน” สะออน ๕๐ ปี ศรีโยโสธร จากผลการดำเนินงานของกลไกการขับเคลื่อนระดับต่าง ๆ ได้มีการเติมเต็มข้อมูลในระบบ TPMAP เพื่อให้ข้อมูลมีความพร้อม ถูกต้อง และใช้งานได้ ได้แก่ ทีมพี่เลี้ยงลงพื้นที่ร่วมกับครัวเรือนเป้าหมายวิเคราะห์สภาพปัญหาและหาแนวทางแก้ไข โดยใช้ปฏิบัติการ ๔ ท ประกอบด้วย ทักษะ ทักษะ ทักษะ และทางออก พบว่ามีครัวเรือนที่จะต้องให้ความช่วยเหลือ จำนวน ๓,๒๗๗ ครัวเรือน จากปัญหาทั้ง ๕ มิติ โดยจำแนกประเภทครัวเรือนออกเป็นครัวเรือนที่สามารถพัฒนาได้ จำนวน ๒,๔๘๓ ครัวเรือน และครัวเรือนที่ต้องการสงเคราะห์อย่างเดี๋ยวนี้อย่างเดียวเนื่องจากเป็นผู้สูงอายุ ผู้พิการ ผู้ป่วยติดเตียง จำนวน ๓๖๘ ครัวเรือนและได้ดำเนินการบูรณาการการให้ความช่วยเหลือและร่วมแก้ไขปัญหาระดับครัวเรือน/บุคคล ดังนี้

๑. มิติสุขภาพ มีจำนวน ๑,๑๑๒ ครัวเรือน ๓,๗๘๙ คน ส่วนใหญ่ประกอบอาชีพ เกษตรกรรม-ทำนา-รับจ้างทั่วไป พบว่า ประสบปัญหา ครัวเรือนกินอาหารไม่ถูกสุขลักษณะ ไม่ปลอดภัยและไม่ได้มาตรฐาน และคนอายุ ๖ ปีขึ้นไป ไม่ได้ออกกำลังกายอย่างน้อยสัปดาห์ละ ๓ วัน ๆ ละ ๓๐ นาที และครัวเรือนมีการใช้ยาเพื่อบำบัด บรรเทาอาการเจ็บป่วยเบื้องต้นไม่เหมาะสม สาเหตุมาจากด้วยวิถีชีวิตคนอีสานที่ดำเนินมาตั้งแต่พ่อแม่นิยมกินอาหารสุก ๆ ดิบ ๆ อีกทั้งนิยมซื้อยามาใช้เพื่อบรรเทาอาการเจ็บป่วยเอง และในด้านการไม่ได้ออกกำลังกายเนื่องจากการทำงานถือว่าได้ออกกำลังกายแล้ว

วิธีการแก้ไข ทีมพี่เลี้ยงให้คำแนะนำให้ครัวเรือนปรุงอาหารให้สุกทุกครั้งก่อนรับประทานฯ และให้กินร้อนช้อนกลาง พร้อมแนะนำให้ออกกำลังกาย โดยมีหน่วยงานสำนักงานสาธารณสุขเป็นเจ้าภาพหลักได้ดำเนินการให้ความช่วยเหลือเบื้องต้น เช่น การมอบถุงบรรเทาทุกข์แก่ครัวเรือนที่ต้องสงเคราะห์เร่งด่วน เรื่อง Care giver/ปรับสภาพที่อยู่อาศัยให้ถูกสุขลักษณะ/อสม.เยี่ยมบ้าน ดูแลแนะนำเรื่องการดูแลสุขภาพ การใช้ยาที่เหมาะสม ส่งเสริมสุขภาพ check up for health,การติดตามการเจริญเติบโตของเด็กอย่างใกล้ชิด ตรวจสุขภาพการรับวัคซีนตามเกณฑ์,โครงการส่งเสริมการออกกำลังกาย “รวมพลังคนรักสุขภาพ” ฯลฯ และทุกหน่วยงานร่วมบูรณาการให้ความช่วยเหลือหน่วยงานที่ร่วมบูรณาการให้ความช่วยเหลือครัวเรือนเป้าหมายทั้ง ๑,๑๑๒ ครัวเรือนแล้วเป็นเบื้องต้น และยังติดตามดูแลอย่างต่อเนื่องเพื่อให้ครัวเรือนดำรงชีพอยู่ได้อย่างมีความสุขมุ่งสู่ความยั่งยืน

๒. มิติความเป็นอยู่ มีจำนวน ๓๗๕ ครัวเรือน ๑,๒๐๓ คน ส่วนใหญ่ประกอบอาชีพ เกษตรกรรม-ทำนาพบว่า ประสบปัญหา ครัวเรือนจัดบ้านเรือนไม่เป็นระเบียบเรียบร้อย ไม่สะอาดและไม่ถูกสุขลักษณะ และครัวเรือนไม่มีความมั่นคงในที่อยู่อาศัยและบ้านมีสภาพไม่คงทนถาวร สาเหตุมาจากมีรายได้น้อย บางครอบครัวไม่มีอาชีพเนื่องจากมีแต่ผู้สูงอายุ ผู้พิการ ผู้ป่วยติดเตียง ฯลฯ

**มีวิธีการแก้ไข** ทีมพี่เลี้ยงวิเคราะห์ข้อมูลตามสภาพปัญหาและจัดลำดับการช่วยเหลือ เช่น การสร้างบ้านให้ใหม่ถ้าหากบ้านหลังเก่าไม่สามารถอาศัยอยู่ได้ และซ่อมแซมบ้านให้ใหม่ถ้าหากบ้านหลังเก่ายังมีโครงสร้างที่แข็งแรงอยู่ การแนะนำให้คนในครัวเรือนปรับปรุงภูมิทัศน์ภายในครัวเรือนให้น่าอยู่มีความเป็นระเบียบเรียบร้อยและสะอาด **โดยหน่วยงานที่ร่วมบูรณาการให้ความช่วยเหลือ** เช่น สภากงศ์กรชุมชน สำนักงานเหล่ากาชาดจังหวัดยโสธร ปกครองอำเภอ สำนักงานพัฒนาสังคมและความมั่นคงของมนุษย์ องค์กรปกครองส่วนท้องถิ่น ส่วนราชการต่าง ๆ ในระดับอำเภอ/จังหวัด และเงินบริจาค ฯลฯ และในขณะนี้ได้ดำเนินการสร้างบ้านให้แก่ครัวเรือนเป้าหมายไปแล้วกว่า ๒๐ กว่าหลัง และพี่เลี้ยงให้คำแนะนำครัวเรือนจัดบ้านเรือนให้ถูกสุขลักษณะแล้วกว่า ๓๗๕ ครัวเรือน ในเบื้องต้น และส่งเสริมให้ครัวเรือนมีการปรับปรุงสภาพแวดล้อมให้ชุมชนเพื่อยกระดับคุณภาพชีวิตของทุกกลุ่มคนสู่ความยั่งยืน

**๓. มิติด้านการศึกษา** มีจำนวน ๗๒๙ ครัวเรือน ๓,๕๔๐ คน พบว่าประสบปัญหา เด็กอายุ ๖ – ๑๔ ปี ไม่ได้รับการศึกษาภาคบังคับ ๙ ปี สาเหตุมาจาก เด็ก ๖ ปี กลุ่มที่ตกเกณฑ์เรียนอยู่ระดับอนุบาลยังไม่ได้เรียนระดับประถม **วิธีการแก้ไข** รอให้อายุครบ ๗ ปี จะได้เข้า ป.๑ และคนอายุ ๑๕-๕๙ ปี อ่าน เขียนภาษาไทย และคิดเลขอย่างง่ายไม่ได้ โดยมีหน่วยงานได้บูรณาการสำนักงานศึกษาธิการจังหวัดยโสธรเป็นเจ้าภาพหลักโดยมีกิจกรรม อาทิเช่น สถานศึกษาเคาะประตูบ้าน “ชวนน้องกลับมาเรียน” “อนาคตเด็กไทย เป็นเด็กรุ่นใหม่ต้องเรียนหนังสือ ของ สฟฐ. “กิจกรรมส่งเสริมการอ่านของผู้ไม่รู้หนังสือของ กศน.” “ทุนการศึกษาเด็กยากจนของ อปท.” ทุนการศึกษาจาก กสศ. และกองทุนพัฒนาเด็กชนบทฯ ฯลฯ

**๔. มิติด้านรายได้** มีจำนวน ๑,๑๙๐ ครัวเรือน ๔,๒๘๘ คน ส่วนใหญ่ประกอบอาชีพ เกษตรกรรม-ทำนา พบว่า ประสบปัญหา คนอายุ ๖๐ ปีขึ้นไป ไม่มีอาชีพและไม่มีรายได้ อีกทั้งคนอายุ ๑๕ – ๕๙ ปี ไม่มีอาชีพและไม่มีรายได้ รวมไปถึงครัวเรือนมีรายได้เฉลี่ยต่ำกว่า ๓๘,๐๐๐ บาท ต่อคนต่อปี จากการสำรวจข้อมูล จปฐ. ในปีที่ผ่านมา จากการวิเคราะห์ปัญหาของทีมพี่เลี้ยงส่วนใหญ่พบว่า ครัวเรือนเป้าหมายดังกล่าวสามารถที่จะพัฒนาตนเองได้ แต่มีบางส่วนที่เป็นครัวเรือนที่ต้องสงเคราะห์ สาเหตุมาจากครอบครัวมีผู้สูงอายุ ผู้พิการ ผู้ป่วยติดเตียง เด็ก ขาดกำลังแรงงาน

**วิธีการแก้ไข** โดยการจำแนกประเภทสงเคราะห์อย่างเดียว และพัฒนาได้โดยให้ส่วนราชการเข้ามาช่วยเหลือ โดยมีหน่วยงานที่ร่วมบูรณาการให้ความช่วยเหลือ ได้แก่ องค์กรปกครองส่วนท้องถิ่น สำนักงานพัฒนาสังคมและความมั่นคงของมนุษย์ สำนักงานเหล่ากาชาดจังหวัดยโสธร ที่ทำการปกครองอำเภอ ส่วนราชการระดับอำเภอ/จังหวัด และในการแก้ไขปัญหabeื้องต้นโดยบริจาคถุงยังชีพสงเคราะห์ครัวเรือนยากจน และทีมพี่เลี้ยงได้ให้คำแนะนำครัวเรือนในการจัดทำบัญชีครัวเรือน การลดรายได้อื่น เช่น การปลูกผักสวนครัวไว้บริโภคในครัวเรือน การฝึกอบรมทักษะอาชีพที่จำเป็นต่อการสร้างความมั่นคงทางด้านเศรษฐกิจ รวมถึงการสนับสนุนปัจจัยเพื่อการประกอบอาชีพให้แก่ครัวเรือนที่พร้อมพัฒนาตนเองไปสู่ความยั่งยืน ซึ่งในขณะนี้ได้ช่วยเหลือเบื้องต้น ๑,๑๙๐ ครัวเรือน

**๕. มิติด้านการเข้าถึงบริการภาครัฐ** มีจำนวน ๑๗ ครัวเรือน ๔๐ คน ส่วนใหญ่ไม่มีอาชีพเนื่องจากพบว่า เป็นผู้สูงอายุ พิการ และผู้ป่วยติดเตียง มีวิธีการแก้ไขตรวจสอบข้อมูลแล้วทุกครัวเรือนได้รับการช่วยเหลือ มีบัตรผู้สูงอายุและบัตรคนพิการ และได้รับเบี้ยยังชีพ ทุกครัวเรือน โดยหน่วยงานที่ร่วมบูรณาการให้ความช่วยเหลือ คือ องค์กรปกครองส่วนท้องถิ่น พมจ. ปกครอง ส่วนราชการระดับอำเภอ/จังหวัด ซึ่งได้ดำเนินการช่วยเหลือทั้ง ๑๗ ครัวเรือนแล้ว

๖. **มิติด้านอื่น ๆ** มีจำนวน ๒๒๖ ครั้วเรือน ๘๔๗ คน ส่วนใหญ่ประกอบอาชีพเกษตรกรรม-ทำนา พบว่า ประสบปัญหาคนในครั้วเรือนดื่มสุรา มีวิธีการแก้ไขที่ทีมพี่เลี้ยงร่วมกับ อสม. หน่วยงานสาธารณสุข ให้คำแนะนำเพื่อเลิกสุรา หน่วยงานที่ร่วมบูรณาการให้ความช่วยเหลือ สำนักงานสาธารณสุขอำเภอ/รพ.สต./ปกครอง ส่วนราชการระดับอำเภอ ซึ่งได้ดำเนินการให้คำแนะนำและช่วยเหลือทั้ง ๒๒๖ ครั้วเรือนแล้ว

จากนโยบายของท่านผู้ว่าราชการจังหวัดยโสธร ให้มีการบูรณาการให้ความช่วยเหลือโดยนำเมนูแก้จนเข้าช่วยเหลือให้แล้วเสร็จในระดับอำเภอ ศจพ.อ. ได้บูรณาการหน่วยงานภาครัฐ ภาคเอกชน ภาคประชาสังคม ภาคการศึกษา ภาคการศาสนา ภาคสื่อมวลชน และภาคประชาชนในการให้ความช่วยเหลือครั้วเรือนเป้าหมายทั้ง ๓,๒๗๗ ครั้วเรือน หน่วยงานได้ลงไปดำเนินการตามแนวทางการให้ความช่วยเหลือครบแล้วทุกครั้วเรือน โดย**ผลสัมฤทธิ์ของกิจกรรม** พบว่า สามารถแก้ไขปัญหาได้แล้ว ๓,๐๒๔ ครั้วเรือน และอยู่ระหว่างการติดตามผล ๒๕๒ ครั้วเรือน

ทั้งนี้การแก้ไขปัญหาความยากจนจะต้องดำเนินการอย่างต่อเนื่อง จังหวัดยโสธรได้มอบหมายให้ ศจพ.อ./ทีมปฏิบัติการตำบล ร่วมกับทีมพี่เลี้ยง ได้รับผิดชอบในการดูแลครั้วเรือนเป้าหมายอย่างใกล้ชิดเพื่อรับทราบข้อมูลและนำไปกำหนดแนวทางการให้ความช่วยเหลือให้บรรลุเป้าหมาย “อยู่รอด พอเพียง ยั่งยืน”

### กิจกรรม/โครงการการให้ความช่วยเหลือระดับอยู่รอด/พอเพียง/ยั่งยืน

๑. มิติสุขภาพ ยกตัวอย่างโครงการ เช่น

- (๑) โครงการ การใช้ยาอย่างปลอดภัยด้วยตนเอง
- (๒) โครงการ ส่งเสริมโภชนาการที่ดี
- (๓) โครงการส่งเสริมการออกกำลังกาย
- (๔) กิจกรรมเยี่ยมให้กำลังใจบ้านครั้วเรือนเป้าหมายโดยทีมพี่เลี้ยง
- (๕) กิจกรรมให้คำแนะนำและรณรงค์ด้านการบริโภคอาหารให้ถูกสุขลักษณะ
- (๖) กิจกรรมมอบถุงยังชีพ และเวชภัณฑ์สำหรับผู้พิการ ผู้สูงอายุ เพื่อบรรเทาความเดือดร้อนใน

เบื้องต้น

(๗) กิจกรรมส่งเสริมการปลูกผักสวนครัว สร้างความมั่นคงทางอาหารให้ครั้วเรือนเป้าหมาย

๒. มิติความเป็นอยู่ ยกตัวอย่างโครงการ เช่น

- โครงการปรับปรุง ซ่อมแซมบ้านพักอาศัย
- โครงการส่งเสริมการรักษาความสะอาด และสภาพแวดล้อมใน ครั้วเรือนให้น่าอยู่
- กิจกรรมเยี่ยมให้กำลังใจบ้านครั้วเรือนเป้าหมายโดยทีมพี่เลี้ยง
- กิจกรรมให้คำแนะนำด้านการจัดบ้านเรือนให้สะอาด ถูกสุขลักษณะฯ
- กิจกรรมมอบถุงยังชีพเพื่อบรรเทาความเดือดร้อนในเบื้องต้น
- กิจกรรมขอรับการสนับสนุนการซ่อมแซมบ้าน และสร้างบ้านให้กับครั้วเรือนเป้าหมายฯ

๓. มิติการศึกษา ยกตัวอย่างโครงการ เช่น

- โครงการฝึกอาชีพระยะสั้น
- โครงการเรียนต่อกับ กศน.
- กิจกรรมเยี่ยมให้กำลังใจบ้านครั้วเรือนเป้าหมายโดยทีมพี่เลี้ยง
- กิจกรรมให้คำแนะนำด้านการเรียนรู้ผ่านระบบออนไลน์
- กิจกรรมโรงเรียนพัฒนาศักยภาพผู้สูงอายุองค์กรปกครองส่วนท้องถิ่น

๔. มิติรายได้ ยกตัวอย่างโครงการ เช่น

- โครงการส่งเสริมสัมมาชีพชุมชน
- โครงการ สงเคราะห์มอบถุงยังชีพ
- กิจกรรมเยี่ยมให้กำลังใจบ้านครัวเรือนเป้าหมายโดยทีมพี่เลี้ยง
- กิจกรรมให้คำแนะนำด้านการลดรายจ่าย เพิ่มรายได้ เช่น การปลูกผักสวนครัว ฯ
- กิจกรรมมอบถุงยังชีพเพื่อบรรเทาความเดือดร้อนในเบื้องต้น
- กิจกรรมส่งเสริมให้ครัวเรือนเป้าหมายในการเข้าถึงแหล่งทุนในชุมชน เช่น กองทุนแก้ไข

ปัญหาความยากจน กองทุนหมู่บ้าน ฯลฯ

๕. มิติการเข้าถึงบริการรัฐ ยกตัวอย่างโครงการ เช่น

- กิจกรรมเยี่ยมให้กำลังใจบ้านครัวเรือนเป้าหมายโดยทีมพี่เลี้ยง
- กิจกรรมให้คำแนะนำด้านการลดรายจ่าย เพิ่มรายได้ เช่น การปลูกผักสวนครัว ฯ
- กิจกรรม/โครงการอำเภอไทยเจริญยิ้มเคลื่อนที่ ประจำเดือน
- กิจกรรมส่งเสริมการเข้าถึงบริการภาครัฐอย่างทั่วถึง เช่น การลงทะเบียนผู้สูงอายุ ผู้พิการ

การลงทะเบียนสวัสดิการชุมชน

๓.๖ มิติอื่น ๆ ยกตัวอย่างโครงการ เช่น

- โครงการให้ความรู้ผลเสียของการสูบบุหรี่
- โครงการส่งเสริมการเลิกดื่มสุรา
- โครงการส่งเสริมการออม
- กิจกรรมเยี่ยมให้กำลังใจบ้านครัวเรือนเป้าหมายโดยทีมพี่เลี้ยง
- กิจกรรมให้คำแนะนำด้านการลดรายจ่าย เพิ่มรายได้ เช่น การปลูกผักสวนครัว ฯ
- กิจกรรมมอบถุงยังชีพเพื่อบรรเทาความเดือดร้อนในเบื้องต้น
- กิจกรรมรณรงค์ลดละเลิกอบายมุข เช่น สุรา บุหรี่ และส่งเสริมการตรวจสุขภาพประจำปี
- กิจกรรมอบรมโครงการพัฒนาหมู่บ้านเศรษฐกิจพอเพียงต้นแบบในระดับหมู่บ้าน



ลงพื้นที่ติดตามและแนะนำการออกกำลังกายให้กับผู้สูงอายุ/มอบถุงบรรเทาทุกข์แก่ผู้สูงอายุ ผู้พิการ ผู้ป่วยติดเตียง ฯลฯ



การสร้างบ้านโดยงบบริจาค กองทุนรายน้ำใจพระอาจารย์สิริโชติ สิริปณฺโญ จำนวน ๑ หลัง  
ได้แก่ครัวเรือนของนางสำเรียง บุญศรี หมู่ ๗ ตำบลหนองแหน อำเภอกุดชุมหภูมิ จังหวัดยโสธร



มอบทุนการศึกษาแก่ครัวเรือนเป้าหมาย, ทีมพี่เลี้ยงได้ให้คำแนะนำและส่งต่อเข้าเรียนในระดับต่างๆ ของ กศน.



ลงพื้นที่ช่วยเหลือเบื้องต้นโดยการมอบถุงยังชีพให้แกครัวเรือนเป้าหมาย (กรณีสงเคราะห์)  
และส่งเสริมอาชีพให้แกครัวเรือนเป้าหมาย (กรณีพัฒนาได้) โดยการแนะนำการลดรายจ่ายโดยการปลูกผัก  
สวนครัวเรือนไว้บริโภคในครัวเรือน, ที่ว่างสร้างอาหาร, การทำบัญชีครัวเรือน ฯลฯ

ผลการดำเนินงาน “คนยโสธร...ไม่ทอดทิ้งกัน” สะออน ๕๐ ปี ศรียโสธร  
ตามโครงการขจัดความยากจนและพัฒนาคนทุกช่วงวัยอย่างยั่งยืนตามหลักปรัชญาของเศรษฐกิจพอเพียง  
อำเภอเมืองยโสธร จังหวัดยโสธร

\*\*\*\*\*

๑. ข้อมูลการวิเคราะห์ปัญหาครัวเรือนเป้าหมาย

อำเภอเมืองยโสธร จังหวัดยโสธร มีครัวเรือนเป้าหมาย จำนวน ๓๑๙ ครัวเรือน ๑,๒๗๒ คน สภาพปัญหา ได้ดำเนินการขับเคลื่อนการบูรณาการให้ความช่วยเหลือผ่านกลไกการขับเคลื่อนทุกระดับ โดยการนำของ นายสมชัย บุรณะนายอำเภอเมืองยโสธร ภายใต้ วาระอำเภอเมืองยโสธรที่ว่า “เยี่ยมยามถามไถ่ใส่ใจช่วยเหลือ เฮาเมืองยโสธร ไม่ทอดทิ้งกัน” ดังนี้

ที่	ตำบล	ครัวเรือนเป้าหมาย	การช่วยเหลือ (ครัวเรือน)	คิดเป็นร้อยละ	หมายเหตุ
๑	น้ำคำใหญ่	๑๓	๑๓	๑๐๐	
๒	ค้อเหนือ	๕๐	๕๐	๑๐๐	
๓	นาสะไมย์	๓๘	๓๘	๑๐๐	
๔	ตาดทอง	๒๖	๒๖	๑๐๐	
๕	เขื่องคำ	๑	๑	๑๐๐	
๖	เด็ด	๑	๑	๑๐๐	
๗	คูทุ่ง	๒๘	๒๘	๑๐๐	
๘	สิงห์	๖	๖	๑๐๐	
๙	สำราญ	๔๗	๔๗	๑๐๐	
๑๐	ทุ่งแต้	๕๒	๕๒	๑๐๐	
๑๑	หนองเรือ	๕	๕	๑๐๐	
๑๒	ขี้ไต้ใหญ่	๕	๕	๑๐๐	
๑๓	บุ่มเงิน	๑	๑	๑๐๐	
๑๔	หนองหิน	๓	๓	๑๐๐	
๑๕	หนองเป็ด	๕	๕	๑๐๐	
๑๖	หนองคู	๕	๕	๑๐๐	
๑๗	เมืองยโสธร	๓๔	๓๔	๑๐๐	

สรุปข้อมูลบุคคล/ครัวเรือนเป้าหมายตามแบบ ศงพ.๔ ระดับอำเภอและระดับตำบล อำเภอเมืองยโสธร																									
ตำบล	ครอบครัวมีปัญหา	มิติสุขภาพ			มิติด้านความเป็นอยู่			มิติด้านการศึกษา			มิติด้านรายได้			นาการเข้าถึงบริการของ			มิติด้านอื่นๆ								
		มีปัญหา	พัฒนาได้ด้วยตนเอง	พัฒนาได้	สงเคราะห์	มีปัญหา	พัฒนาได้ด้วยตนเอง	พัฒนาได้	สงเคราะห์	มีปัญหา	พัฒนาได้ด้วยตนเอง	พัฒนาได้	สงเคราะห์	มีปัญหา	พัฒนาได้ด้วยตนเอง	พัฒนาได้	สงเคราะห์	มีปัญหา	พัฒนาได้ด้วยตนเอง	พัฒนาได้	สงเคราะห์				
น้ำคำใหญ่	13	3	3	0	0	2	2	0	0	3	2	0	1	4	1	0	3	0	0	0	1	0	0	1	
ค้อเหนือ	50	16	5	0	11	15	2	0	13	2	1	0	1	14	10	0	4	0	0	0	3	0	0	3	
นาสะเม้ง	38	9	8	0	1	1	1	0	0	0	0	0	0	21	12	1	8	2	0	0	2	5	0	5	
คาดทอง	26	11	3	0	8	4	3	0	1	3	3	0	0	7	6	0	1	0	0	0	1	0	0	1	
เขื่องคำ	1	0	0	0	0	0	0	0	0	0	0	0	0	1	1	0	0	0	0	0	0	0	0	0	
เด็ด	1	1	0	0	1	0	0	0	0	0	0	0	0	0	0	0	0	0	0	0	0	0	0	0	
ดู่ทุ่ง	28	0	0	0	0	9	5	0	4	0	0	0	0	18	6	0	12	0	0	0	1	0	0	1	
สิงห์	6	0	0	0	0	0	0	0	0	1	1	0	0	5	1	0	4	0	0	0	0	0	0	0	
ลำราญ	47	2	2	0	0	0	0	0	0	1	1	0	0	44	44	0	0	0	0	0	0	0	0	0	
ทุ่งแต้	52	5	4	0	1	4	3	0	1	3	3	0	0	19	15	2	2	6	3	0	3	15	14	0	1
หนองเรือ	5	1	1	0	0	1	0	0	1	0	0	0	0	3	2	0	1	0	0	0	0	0	0	0	
ขันโดใหญ่	5	1	1	0	0	1	0	0	1	1	1	0	0	2	2	0	0	0	0	0	0	0	0	0	
ขุมเงิน	1	0	0	0	0	1	0	0	1	0	0	0	0	0	0	0	0	0	0	0	0	0	0	0	
หนองหิน	3	0	0	0	0	0	0	0	0	0	0	0	0	2	0	0	2	0	0	0	1	0	0	1	
หนองเป็ด	5	0	0	0	0	2	2	0	0	0	0	0	0	0	0	0	0	0	0	3	3	0	0		
หนองคู	4	4	0	0	4	0	0	0	0	0	0	0	0	0	0	0	0	0	0	0	0	0	0	0	
เมืองยโสธร	34	2	1	0	1	14	3	4	6	0	0	0	0	26	14	3	10	0	0	0	0	0	0	0	
รวม (ครัวเรือน)	319	55	28	0	27	54	21	4	28	14	12	0	2	166	114	6	47	8	3	0	5	30	17	0	13
สรุป	ครัวเรือนเป้าหมาย จำนวน 319 ครัวเรือน 1)จปฐ.ปี 65 จน.115 2)คร.ใหม่ 12 คร. 3)จปฐ. ปี 64 192 ครัวเรือน																								
	ประเภทครัวเรือน 1) พัฒนาได้ด้วยตนเอง 195 ครัวเรือน 2) พัฒนาได้ 10 ครัวเรือน 3) สงเคราะห์ 122 ครัวเรือน																								

รวมครัวเรือนเป้าหมาย ๓๑๙ ครัวเรือน จากข้อมูล TPMAP ปี ๒๕๖๔ จำนวน ๑๙๒ ครัวเรือน ปี ๒๕๖๕ จำนวน ๑๑๕ ครัวเรือน ครัวเรือนใหม่ จำนวน ๑๒ ครัวเรือน

๑.๑ มิติสุขภาพ จำนวน.....๕๕..... ครัวเรือน ..... ปัญหา จำแนกเป็น

- พัฒนาได้..... ครัวเรือน
- สงเคราะห์ ..... ครัวเรือน

๑.๒ มิติความเป็นอยู่ จำนวน.....๕๔..... ครัวเรือน ..... ปัญหา จำแนกเป็น

- พัฒนาได้..... ครัวเรือน
- สงเคราะห์ ..... ครัวเรือน

๑.๓ มิติการศึกษา จำนวน.....๑๔..... ครัวเรือน ..... ปัญหา จำแนกเป็น

- พัฒนาได้..... ครัวเรือน
- สงเคราะห์ ..... ครัวเรือน

๑.๔ มิติรายได้ จำนวน.....๑๖๖..... ครัวเรือน ..... ปัญหา จำแนกเป็น

- พัฒนาได้..... ครัวเรือน
- สงเคราะห์ ..... ครัวเรือน

๑.๕ มิติการเข้าถึงบริการภาครัฐ จำนวน.....๘.... ครัวเรือน ..... ปัญหา จำแนกเป็น

- พัฒนาได้..... ครัวเรือน
- สงเคราะห์ ..... ครัวเรือน

- ๑.๖ มิติอื่น ๆ จำนวน.....๓๐..... ครั้วเรือน ..... ปัญหา จำแนกเป็น
- พัฒนาได้..... ครั้วเรือน
  - สงเคราะห์ ..... ครั้วเรือน

**๒. ข้อมูลการบูรณาการให้ความช่วยเหลือร่วมแก้ไขปัญหาระดับครัวเรือน/บุคคล ของอำเภอเมือง จังหวัดยโสธร ดังนี้**

๑. **มิติสุขภาพ** มีจำนวน ๕๕ ครั้วเรือน ๒๒๕ คน ส่วนใหญ่ประกอบอาชีพ ทำนา พบว่าประสบปัญหาสาเหตุมาจากคนอายุ ๖ ปี ขึ้นไป ออกกำลังกายอย่างน้อยสัปดาห์ละ ๓ วัน ๆ ละ ๓๐ นาที สาเหตุมาจากทำงานไม่มีเวลาออกกำลังกายและผู้สูงอายุไม่ออกกำลังกาย โดยมีวิธีการแก้ไขโดยทีมเลี้ยงและอาสาสมัครสาธารณสุข ร่วมกันให้คำแนะนำแนวทางการออกกำลังกายอย่างถูกวิธี เหมาะสมหรับสภาพร่างกายของแต่ละคน และตกเรื่องการกินอาหารไม่ถูกสุขลักษณะ ทีมพี่เลี้ยงและอาสาสมัครสาธารณสุข ร่วมกันให้คำแนะนำแนวทางการกินอาหารให้สะอาดปลอดภัยถูกสุขลักษณะ มีหน่วยงานที่ร่วมบูรณาการให้ความช่วยเหลือคือโรงพยาบาลส่งเสริมสุขภาพทุกตำบล



ทีมพี่เลี้ยงให้คำแนะนำให้  
นางสนอง พงษ์สนิท



ทีมพี่เลี้ยงให้คำแนะนำในการกินอาหารให้ถูก  
สุขลักษณะ ตำบลคือเหนือ

๒. **มิติความเป็นอยู่** มีจำนวน ๕๔ ครั้วเรือน ๑๙๙ คน ส่วนใหญ่ประกอบอาชีพเกษตรกร พบว่าประสบปัญหา ๕๔ สาเหตุมาจากบ้านไม่คงทนถาวร ทรุดโทรม ไม่ปลอดภัยและ จัดบ้านเรือนไม่สะอาด ไม่ถูกสุขลักษณะ มีวิธีการแก้ไข สร้างบ้าน ปรับปรุง ซ่อมแซม ให้ครัวเรือนที่มีบ้านไม่คงทนถาวร สามารถพักอาศัยได้ จำนวน ๖ หลัง ประกอบด้วย นางหลง ชูรัตน์,นายโกศล ชูรัตน์ ตำบลสิงห์ ,นางสุขใจ โกเสยะโยธิน,นายธนา อุ่นตา ตำบลขุมเงิน นายนิวัติ อุบไชย ตำบลนาสะเมียมนางคำปอง วรรณสิงห์ ตำบลคูทุ่ง และทีมผู้นำชุมชนร่วม ซ่อมแซมบ้านพักเหมาะสมกับผู้สูงอายุ ผู้ป่วยที่ตำบลคือเหนือ และทีมพี่เลี้ยงร่วมกับ อสม.ให้คำแนะนำในการทำความสะอาดบ้านให้ถูกสุขลักษณะ สะอาด และจิตอาสาปรับภูมิทัศน์ และสร้างบ้านบริเวณ หมู่บ้าน หน่วยงานที่ร่วมบูรณาการให้ความช่วยเหลือ อปท. รพ.สต. อสม. เหล่ากาชาดจังหวัดยโสธร ทีมพี่เลี้ยง และผู้นำชุมชน

มอบบ้าน นางคำปอง วรรณสิงห์ หมู่ที่ ๖  
ต.คู์ทุ่ง



มอบบ้าน นายนิวัฒน์ อุปชัย หมู่ที่ ๒ ต.นาสะไมย์



๓. **มิติการศึกษา** มีจำนวน ๑๔ ครั้วเรือน ๗๘ คน พบว่า ประสบปัญหา.เด็กอายุ ๖-๑๔ ปี ไม่รับ การศึกษาภาคบังคับ สาเหตุมาจาก เกิดจากการจัดเก็บข้อมูลที่กำหนดเกณฑ์ชีวิตใน จปฐ.ไม่สอดคล้องกับการ นับอายุเด็กที่เข้าเรียนภาคบังคับ ๙ ปี และเด็กจบชั้นประถมแล้วไม่ได้เรียนต่อ มีวิธีการแก้ไขครั้วเรือนสามารถ แก้ไขปัญหาได้เองเนื่องจากเข้าเกณฑ์ตามห้วงเวลา หน่วยงานที่ร่วมบูรณาการให้ความช่วยเหลือ ทีมพี่เลี้ยง กศน.

ทีมพี่เลี้ยงติดตามการเข้ารับการศึกษาของสมาชิกใน  
ครั้วเรือนนางอำพรรณ โนรี ตำบลบันไดใหญ่



เด็กพิการไม่สามารถไปเข้าเรียนตามเกณฑ์ได้  
นางหนูเพียร เทพวารี ตำบลค้อเหนือ



๔. **มิติรายได้** มีจำนวน ๑๖๖ ครั้วเรือน ๒๗๙ คน ส่วนใหญ่ประกอบอาชีพ เกษตร, ค้าขายรับจ้าง พบว่า ประสบปัญหารายได้ไม่เพียงพอกับรายจ่าย มีรายได้น้อย สาเหตุมาจากสถานการณ์โรคระบาดไวรัสโคโรนา-๒๐๑๙ (โควิด-๑๙) มีสมาชิกในครั้วเรือนหลายคนและมีสภาพร่างกายที่ไม่เอื้อต่อการประกอบอาชีพ เช่น ผู้สูงอายุไม่มีลูกหลานดูแลและป่วยติดเตียง มีวิธีการแก้ไขแยกกิจกรรมให้การช่วยเหลือเป็น ๓ ประเภท คือ

๑. **ประเภทที่สามารถพัฒนาได้ด้วยตนเอง** ส่งเสริมกิจกรรมการน้อมนำหลักปรัชญาของ เศรษฐกิจพอเพียงมาใช้ในชีวิตประจำวัน ให้เกิดความพอเพียงอยู่ได้และส่งเสริมให้เกิดความยั่งยืนต่อไป

๒. **ประเภทพัฒนาได้** ส่งเสริมกิจกรรมการน้อมนำหลักปรัชญาของเศรษฐกิจพอเพียงมาใช้ใน ชีวิตประจำวัน ให้เกิดความพอเพียงอยู่ได้ และส่งเสริมกิจกรรมอาชีพเสริมที่ครั้วเรือนมีความรู้ความสามารถ (จากการวิเคราะห์ ๔ ท) อบรมให้ความรู้อาชีพโดยองค์กรปกครองส่วนท้องถิ่น, เข้าร่วมอบรมกับศูนย์พัฒนา ชุมชนจังหวัดอุบลฯ เป็นต้น หน่วยงานที่

๓. **ประเภทต้องให้การสงเคราะห์** ดำเนินการมอบถุงยังชีพ, ประสานหน่วยงานที่เกี่ยวข้องให้เงินสงเคราะห์โดยศูนย์คุ้มครองคนไร้ที่พึ่งจังหวัดยโสธร ร่วมบูรณาการให้ความช่วยเหลือ ทีมพี่เลี้ยง องค์กรปกครองส่วนท้องถิ่น, ศูนย์คุ้มครองคนไร้ที่พึ่งจังหวัดยโสธร ฯลฯ



๕. **มติการเข้าถึงบริการภาครัฐ** มีจำนวน ๘ ครั้วเรือน ๓๐ คน ส่วนใหญ่ประกอบอาชีพ... เกษตรพบว่า ประสบปัญหาการไม่มีบัตรสวัสดิการแห่งรัฐสาเหตุมาจากเข้าใจคลาดเคลื่อนในการให้บริการบัตรสวัสดิการแห่งรัฐ มีวิธีการแก้ไขทีมพี่เลี้ยงให้คำแนะนำแนวทางการให้บัตรสวัสดิการแห่งรัฐแล้วและครั้วเรือนเข้าใจแนวทางการดำเนินการทางภาครัฐแล้ว หน่วยงานที่ร่วมบูรณาการให้ความช่วยเหลือปกครองส่วน.สาธารณสุขอำเภอบึง



๖. **มติด้านอื่น ๆ** มีจำนวน ๓๐ ครั้วเรือน ๑๕๓.คน ส่วนใหญ่ประกอบอาชีพเกษตรกรพบว่าประสบปัญหา.การสูบบุหรี่และดื่มสุราของคนในครั้วเรือนสาเหตุมาจาก คนในครั้วเรือนมีค่านิยมในการดื่มสุราสูบบุหรี่ และไม่มีที่ดินทำกิน วิธีการแก้ไขให้คำแนะนำแนวทางในการลด ละ เลิก ให้ความรู้การประกอบอาชีพเสริม ทำอาหาร ทำขนม และการน้อมนำหลักปรัชญาของเศรษฐกิจพอเพียงมาใช้จนเป็นวิถีชีวิต หน่วยงานที่ร่วมบูรณาการให้ความช่วยเหลือร่วมกับทีมพี่เลี้ยงได้แก่ รพ.สต. อสม. อปท. สำนักงานพัฒนาชุมชนอำเภอบึงนางทองใบ อดกลั่น (ไม่มีที่ทำกิน)



**ครัวเรือนต้นแบบที่ได้รับความช่วยเหลือ**

นางนงคราญ ไชยรักษ์ บ้านเลขที่ ๑๗๒ หมู่ที่ ๑๑ บ้านนาสะไมย์ สาเหตุมาจากครอบครัวไม่มีที่ทำกิน หย่าร้างกับสามีต้องดูแลแม่ที่ชราภาพ และลูกชาย ๒ คน หลาน ๑ คน ลูกสะใภ้ ๑ คน ลูกชายคนโตไม่มีอาชีพ และมีลูกเล็กๆ อีก ๑ คน ลูกชายคนเล็กกำลังศึกษาอยู่มัธยมศึกษาตอนต้น และแต่งงานก่อนวัยที่สมควร ลูกชายและลูกสะใภ้ยังศึกษาอยู่และอยู่ในความดูแลของนางนงคราญ ไชยรักษ์ ปัจจุบันประกอบอาชีพค้าขาย “ย่างไส้กรอก” ขายที่ตลาดเข้าบ้านนาสะไมย์ แต่รายได้ยังไม่พอกับรายจ่าย ทีมปฏิบัติการและทีมพี่เลี้ยงได้เยี่ยมบ้านพูดคุยกับครัวเรือนและทีมพี่เลี้ยงเข้าไปวิเคราะห์สภาพปัญหา ๔ ท และติดตามช่วยเหลืออย่างใกล้ชิดทีมพี่เลี้ยงวางแผนในการช่วยเหลือ ดังนี้

**ขั้นแรกการวิเคราะห์ สภาพของครัวเรือน**ตามแบบ ศจพ.๓ ครอบครัวมีทัศนคติที่ดี ไม่ท้อแท้ อยากพัฒนาตนเอง มีทักษะในการทำอาหาร แต่ขาดทุนทรัพย์ที่เพียงพอต่อการลงทุน มีรถเข็นเป็นของตนเอง ครัวเรือนมีหนี้สินกองทุนพัฒนาบทบาทสตรี และหนี้จากธนาคารจำนวนหนึ่ง ทางออกคือ การทำอาหารขาย ปรับทัศนคติของลูกชาย ลูกสะใภ้ ให้ช่วยเหลือมารดาในการประกอบอาชีพ เลี้ยงตนเอง เลี้ยงครอบครัว



**ขั้นที่ ๒ ขั้นให้การช่วยเหลือ** อบรมเพิ่มทักษะในการแปรรูปอาหาร การทำไส้กรอก การทำแหนม โดยองค์การบริหารส่วนตำบลนาสะไมย์เป็นผู้จัดอบรม และศูนย์ศึกษาพัฒนาชุมชนจังหวัดอุบลราชธานี นางนงคราญ ได้นำองค์ความรู้นั้นมาปรับใช้และมาเป็นอาชีพหลักในปัจจุบัน ปรับ Mindset ส่งเสริมการน้อมนำหลักปรัชญาของเศรษฐกิจพอเพียงมาปรับใช้ในชีวิตประจำวันเพื่อเพิ่มรายได้ลดรายจ่าย ปลุกฝักบริเวณบ้านไว้กินเองและขาย การทำบัญชีครัวเรือน รู้จักการออมและการแบ่งเงินส่วนหนึ่งเพื่อใช้หนี้ ลูกชายคนโตให้รู้จักการทำงานช่วยแม่โดยไปทำงานที่โรงงานทองเหลืองในชุมชน ส่งเสริมอาชีพเพิ่มเติมคือการทำจักสาน

จากไม้ไผ่ ทีมพี่เลี้ยงได้ประสานของบประมาณในการช่วยเหลือด้านการประกอบอาชีพไปยังศูนย์คุ้มครองคนไร้ที่พึ่งจังหวัดยโสธรให้การช่วยเหลือเงินสงเคราะห์ เป็นเงิน ๒,๐๐๐ บาท ครัวเรือนได้รับเงินแล้วและนำไปประกอบอาชีพสามารถสร้างรายได้เพิ่มให้กับครัวเรือน



**ขั้นที่ ๓ ขั้นอยู่ได้คลายทุกข์** พัฒนาศักยภาพของชุมชนให้เกิดความเข้มแข็ง ผู้นำมีการพัฒนาศักยภาพสู่การเป็นผู้นำการเปลี่ยนแปลง เป็นหมู่บ้านที่น้อมนำหลักปรัชญาของเศรษฐกิจพอเพียงมาใช้ ชุมชนมีความเอื้ออาทรต่อกัน ช่วยเหลือแบ่งปัน ให้เป็นชุมชนนออยู่ ส่งเสริมให้ครัวเรือนเข้าร่วมกลุ่มองค์กรเครือข่ายในชุมชน หมู่บ้าน ตำบล เช่นเป็นสมาชิกกองทุนหมู่บ้าน กลุ่มจักสานไม้ไผ่ และยังส่งเสริมให้เป็นสมาชิกเครือข่ายศูนย์เรียนรู้ โคก หนอง นา พัฒนาชุมชน ตำบลนาสะเม็ย เพื่อศึกษาเรียนรู้การน้อมนำศาสตร์พระราชา และแนวทางปรัชญาของเศรษฐกิจพอเพียงมาใช้ในชีวิตประจำวัน และเป็นสมาชิกการสร้างความมั่นคงทางด้านอาหาร การแปรรูปผลิตภัณฑ์ทางการเกษตร เพื่อเพิ่มรายได้ได้อย่างยั่งยืนต่อไป

ตามที่ ศจพ.อ เมืองยดสธร ได้บูรณาการหน่วยงานภาครัฐ ภาคเอกชน ภาคประชาสังคม ภาคการศึกษา ภาคการศาสนา ภาคสื่อมวลชน และภาคประชาชนในการให้ความช่วยเหลือครัวเรือนเป้าหมาย ทั้ง ๓๑๙ ครัวเรือน หน่วยงานได้ลงไปตามแนวทางการให้ความช่วยเหลือครบแล้วทุกครัวเรือน โดยผลสัมฤทธิ์ของกิจกรรม พบว่า สามารถแก้ไขปัญหาได้แล้ว ๓๐๒ ครัวเรือน และอยู่ระหว่างการดำเนินการและติดตามผล ๑๗ ครัวเรือน

๓.๓ การดำเนินการสนับสนุนครัวเรือนเป้าหมายที่ตกเกณฑ์ในมิติด้านความเป็นอยู่(ที่อยู่อาศัยไม่มั่นคงถาวร) มีครัวเรือนเป้าหมายที่อยู่ระหว่างการดำเนินการ จำนวน ๖ ครัวเรือน

๑) นางสาวบุญโฮม ผ่องใส บ้านเลขที่ ๑๑๗ บ้านเชือกน้อย หมู่ที่ ๘ ตำบลชั้นไผ่ใหญ่ ดำเนินการโดยไม่ใช้งบประมาณของทางราชการ ช่างจิตอาสาในพื้นที่ตำบลสนับสนุนแรงงานในการก่อสร้างปริมาณงานแล้วเสร็จประมาณ ๗๕

๒) นายสมพร นางาม บ้านเลขที่ ๙๐ บ้านยางเดี่ยว หมู่ที่ ๙ ตำบลหนองเป็ด ได้รับการสนับสนุนงบประมาณจากชมรมแม่บ้านมหาดไทยจังหวัดยโสธร จำนวน ๒๐,๐๐๐ บาท และการสมทบจากภาคีพัฒนา อบต.หนองเป็ด ทีมกำนัน/ผู้ใหญ่บ้าน และกลุ่ม/องค์กรภายในชุมชน

๓) นางนาง ธิมาชัย บ้านเลขที่ ๑๐๗ บ้านคำแดง หมู่ที่ ๑๐ ตำบลเด็ด ได้รับการสนับสนุนงบประมาณจากสำนักงานสลากกินแบ่งรัฐบาล จำนวน ๒๐๐,๐๐๐ บาท อยู่ระหว่างการอนุมัติโอน และระเบียบแนวทางการใช้จ่ายงบประมาณและจังหวัดได้ส่งแบบแปลนการก่อสร้างบ้านให้แล้วและสำนักงานพัฒนาชุมชนอำเภอเมืองยโสธรได้ประสานพื้นที่เพื่อเตรียมความพร้อมในการดำเนินการก่อสร้าง

๔) นางสาวราย พันธุ์ศรี บ้านเลขที่ ๓๕ บ้านสะเดา หมู่ที่ ๕ ตำบลตาตอง ได้รับการสนับสนุนงบประมาณจากสำนักงานพัฒนาสังคมและความมั่นคงของมนุษย์จังหวัดยโสธร จำนวน ๔๐,๐๐๐ บาท อยู่ระหว่างการดำเนินการก่อสร้าง ปริมาณงานแล้วเสร็จร้อยละ ๓๐

๕) นางทัน หมายศรี บ้านเลขที่ ๑๐๗ บ้านคอนสาย หมู่ที่ ๒ ตำบลตาตอง ได้รับการสนับสนุนงบประมาณจากสำนักงานพัฒนาสังคมและความมั่นคงของมนุษย์จังหวัดยโสธร จำนวน ๔๐,๐๐๐ บาท อยู่ระหว่างการดำเนินการปรับปรุงซ่อมแซมเพิ่มเติม ปริมาณงานแล้วเสร็จร้อยละ ๔๐

๖) นายทองสุข ไชยคำ บ้านเลขที่ ๑๗๘ บ้านสามเพี้ย หมู่ที่ ๙ ตำบลคูทุ่ง จะดำเนินการกันห้องเพื่อให้มีห้องนอนเป็นสัดส่วนโดย ศจพ.๑ เมืองยโสธร ร่วมกับ อปท. ภาควิชาการขยายพัฒนาและชุมชน

๓.๔ การติดตามและประเมินผลการดำเนินงานตามโครงการจัดความยากจนของศูนย์อำนวยการปฏิบัติการจัดความยากจนและพัฒนาคนทุกช่วงวัยตามหลักปรัชญาของเศรษฐกิจพอเพียง (ศจพ.๑) เมืองยโสธร โดยนายสมชัย บุรณะประธานคณะกรรมการบริหารศูนย์ฯ ได้มีนโยบายและกำหนดแผนการดำเนินการขับเคลื่อนกิจกรรมตามโครงการให้แล้วเสร็จทุกครั้งเร็วภายในเดือนกรกฎาคม ๒๕๖๕ และหวังระยะเวลาเดือนสิงหาคม – กันยายน ๒๕๖๕ เป็นหวังระยะเวลาในการติดตามและประเมินผลการดำเนินงาน

**สรุปผลการดำเนินงานโครงการจัดความยากจนและพัฒนาคนทุกช่วงวัยอย่างยั่งยืน  
ตามหลักปรัชญาของเศรษฐกิจพอเพียงในระดับพื้นที่  
อำเภอทรายมูล จังหวัดยโสธร**

\*\*\*\*\*

อำเภอทรายมูล จังหวัดยโสธร ได้ดำเนินการขับเคลื่อนการจัดความยากจนและพัฒนาคนทุกช่วงวัยอย่างยั่งยืนตามหลักปรัชญาของเศรษฐกิจพอเพียงในระดับพื้นที่ โดยได้จัดตั้งศูนย์อำนวยการจัดความยากจนและพัฒนาคนทุกช่วงวัยอย่างยั่งยืนตามหลักปรัชญาของเศรษฐกิจพอเพียงอำเภอ (ศจพ.อ.) และทีมปฏิบัติการตำบล รวมถึงทีมพี่เลี้ยงเพื่อทำหน้าที่ติดตามดูแลครัวเรือนอย่างใกล้ชิดแบบ Intensive Care นอกจากนี้ยังได้ “ประกาศวาระอำเภอ” (ตามนโยบายนายอำเภอ) เพื่อผนึกกำลังทุกภาคส่วนร่วมกันบูรณาการช่วยเหลือครัวเรือนยากจนของอำเภอทรายมูล ให้พ้นจากสภาพปัญหา และมีคุณภาพชีวิตที่ดีขึ้น โดยได้กำหนด Model การขับเคลื่อนการจัดความยากจนฯ ภายใต้ Motto “นายอำเภอทรายมูลช่วยได้”

อำเภอทรายมูล จังหวัดยโสธร มีครัวเรือนเป้าหมาย TPMAP จำนวน ๘๘ ครัวเรือน ๓๗๒ คน จำแนกออกเป็น ๕ มิติ ดังนี้

ที่	ตำบล	ครัวเรือนเป้าหมาย	การช่วยเหลือ (ครัวเรือน)	คิดเป็นร้อยละ	หมายเหตุ
๑	ทรายมูล	๕๔	๕๔	๑๐๐	
๒	คูลาด	๑๒	๑๑	๑๐๐	
๓	ดงมะไฟ	๑๑	๑๑	๑๐๐	
๔	นาเวียง	๕	๕	๑๐๐	
๕	ไผ่	๑๖	๑๓	๑๐๐	

ที่	ตำบล	ครอบครัวมีปัญหา	ด้านสุขภาพ				ด้านความเป็นอยู่				ด้านการศึกษา				ด้านรายได้				ด้านการเข้าถึงบริการรัฐ				อื่นๆ			
			มีปัญหา	พัฒนาได้ด้วยตนเอง	พัฒนาได้/ส่งต่อ	ส่งเคราะห์	มีปัญหา	พัฒนาได้ด้วยตนเอง	พัฒนาได้/ส่งต่อ	ส่งเคราะห์	มีปัญหา	พัฒนาได้ด้วยตนเอง	พัฒนาได้/ส่งต่อ	ส่งเคราะห์	มีปัญหา	พัฒนาได้ด้วยตนเอง	พัฒนาได้/ส่งต่อ	ส่งเคราะห์	มีปัญหา	พัฒนาได้ด้วยตนเอง	พัฒนาได้/ส่งต่อ	ส่งเคราะห์				
๑	ทรายมูล	๕๔	๑๐	๙	๑	๐	๕	๔	๑	๐	๑๗	๑๗	๐	๐	๑๘	๓	๑๔	๑	๐	๐	๐	๐	๔	๑	๒	๐
๒	คูลาด	๑๑	๐	๐	๐	๐	๒	๒	๐	๐	๐	๐	๐	๐	๙	๗	๐	๒	๐	๐	๐	๐	๐	๐	๐	๐
๓	ดงมะไฟ	๑๑	๒	๒	๐	๐	๔	๒	๑	๑	๒	๐	๒	๐	๒	๐	๑	๑	๑	๑	๐	๐	๐	๐	๐	๐
๔	นาเวียง	๕	๐	๐	๐	๐	๐	๐	๐	๐	๐	๐	๐	๕	๓	๐	๒	๐	๐	๐	๐	๐	๐	๐	๐	๐
๕	ไผ่	๑๖	๓	๓	๐	๐	๑	๑	๐	๑	๐	๑	๐	๑๒	๑๑	๑	๐	๑	๑	๐	๐	๐	๐	๐	๐	๐
		๘๗	๑๕	๑๔	๑	๐	๑๒	๙	๒	๑	๒๐	๑๗	๓	๐	๕๖	๒๔	๑๖	๖	๒	๒	๐	๐	๓	๑	๒	๐

- |                               |       |    |           |     |    |
|-------------------------------|-------|----|-----------|-----|----|
| ๑. มิติด้านสุขภาพ             | จำนวน | ๑๕ | ครัวเรือน | ๕๑  | คน |
| ๒. มิติด้านความเป็นอยู่       | จำนวน | ๑๒ | ครัวเรือน | ๔๓  | คน |
| ๓. มิติด้านการศึกษา           | จำนวน | ๒๐ | ครัวเรือน | ๘๙  | คน |
| ๔. มิติด้านรายได้             | จำนวน | ๔๖ | ครัวเรือน | ๑๖๗ | คน |
| ๕. มิติการเข้าถึงบริการภาครัฐ | จำนวน | ๒  | ครัวเรือน | ๗   | คน |
| ๖. มิติด้านอื่น ๆ             | จำนวน | ๓  | ครัวเรือน | ๑๕  | คน |
- ๑.๑ มิติสุขภาพ จำนวน.....๑๕..... ครัวเรือน ....๑๕..... ปัญหา จำแนกเป็น
- พัฒนาได้.....๑๕.. ครัวเรือน - พัฒนาได้ส่งต่อ.....๑.. ครัวเรือน
  - สงเคราะห์ .....๐..... ครัวเรือน
- ๑.๒ มิติความเป็นอยู่ จำนวน.....๑๒..... ครัวเรือน .....๑๒..... ปัญหา จำแนกเป็น
- พัฒนาได้.....๙... ครัวเรือน - พัฒนาได้ส่งต่อ ๒. ครัวเรือน
  - สงเคราะห์ ...๑..... ครัวเรือน
- ๑.๓ มิติการศึกษา จำนวน.....๒๐..... ครัวเรือน ....๒๐..... ปัญหา จำแนกเป็น
- พัฒนาได้...๑๗... ครัวเรือน - พัฒนาได้ส่งต่อ...๓ . ครัวเรือน
  - สงเคราะห์ .....๐..... ครัวเรือน
- ๑.๔ มิติรายได้ จำนวน.....๔๖..... ครัวเรือน .....๔๖..... ปัญหา จำแนกเป็น
- พัฒนาได้.....๒๔... ครัวเรือน - พัฒนาได้ส่งต่อ...๑๖.. ครัวเรือน
  - สงเคราะห์ .....๖.... ครัวเรือน
- ๑.๕ มิติการเข้าถึงบริการภาครัฐ จำนวน.....๒.... ครัวเรือน ..... ปัญหา จำแนกเป็น
- พัฒนาได้.....๒.. ครัวเรือน - พัฒนาได้ส่งต่อ.....๐.. ครัวเรือน
  - สงเคราะห์ .....๐..... ครัวเรือน
- ๑.๖ มิติอื่น ๆ จำนวน.....๓..... ครัวเรือน .....๓..... ปัญหา จำแนกเป็น
- พัฒนาได้.....๒.. ครัวเรือน - พัฒนาได้ส่งต่อ.....๑.. ครัวเรือน
  - สงเคราะห์ .....๐..... ครัวเรือน

**๒. ข้อมูลการบูรณาการให้ความช่วยเหลือร่วมแก้ไขปัญหาระดับครัวเรือน/บุคคล ของอำเภอทรายมูล จังหวัดยโสธร ดังนี้**

- ๑. มิติสุขภาพ** มีจำนวน ๑๕ ครัวเรือน ๕๑ คน
- ส่วนใหญ่ประกอบอาชีพ เกษตรกรรม
  - พบว่า ประสบปัญหาไม่ออกกำลังกายและซื้อยากินเองเพื่อบำบัดอาการป่วยเบื้องต้น
  - สาเหตุมาจาก การดำเนินชีวิตมีการใช้แรงงานอย่าเสมอ จึงไม่ได้ออกกำลังกายและเป็นการง่ายที่จะไปซื้อยามากินเพื่อบำบัดอาการป่วยที่ไม่รุนแรงเอง
  - มีวิธีการแก้ไขหน่วยงานที่รับผิดชอบและทีมพี่เลี้ยงได้เข้าพื้นที่เพื่อให้คำแนะนำตามหลักการที่ถูกต้องโดยให้ออกกำลังกายอย่างน้อยอาทิตย์ละ ๓ วัน และให้ไปพบแพทย์เมื่อป่วย หน่วยงานที่ร่วมบูรณาการให้ความช่วยเหลือ รพ.สต.ที่รับผิดชอบพื้นที่และทีมพี่เลี้ยงในพื้นที่รับผิดชอบ



ครัวเรือไม่ออกกำลัง



ครัวเรือไม่ออกกำลัง

**๒. มิติความเป็นอยู่** มีจำนวน ๑๒ ครัวเรือน ๔๓ คน

-ส่วนใหญ่ประกอบอาชีพ เกษตรกรรม

-พบว่า ประสบปัญหาน้ำดื่มและน้ำใช้ไม่เพียงพอต่อการอุปโภคบริโภคประจำวัน โดยเฉพาะ

ในฤดูแล้ง

-สาเหตุมาจาก น้ำในแม่น้ำลำคลอง น้ำผิวดิน ในฤดูแล้งมีน้อยการผลิตน้ำประปาไม่สม่ำเสมอ ทำให้มีน้ำไม่เพียงพอต่อการอุปโภค สำหรับน้ำบริโภคในปัจจุบันต้องได้ซื้อน้ำเพื่อการบริโภค เพราะน้ำผิวดินไม่สะอาด สกปรก มีสารเคมีตกค้างทำให้ครัวเรือนไม่กล้าใช้น้ำผิวดินในการบริโภค มีวิธีการแก้ไข ประสานงานหน่วยงาน และองค์กรในชุมชน รวมถึงผู้นำชุมชนได้ผลิตน้ำประปาให้เพียงพอต่อความต้องการของครัวเรือน และจัดหาน้ำดื่มไว้จำหน่ายในหมู่บ้าน รวมถึงให้คำแนะนำสำหรับครัวเรือนที่ไม่มีการจัดการบ้านเรือนให้เป็นระเบียบเรียบร้อยถูกสุขลักษณะ หน่วยงานที่ร่วมบูรณาการให้ความช่วยเหลือ ทีมพี่เลี้ยงและผู้นำชุมชน(ทีมบูรณาการอำเภอ กศน. และทีมจังหวัด พัฒนาสังคมฯแรงงานจังหวัด ศูนย์พัฒนาฝีมือแรงงานฯ. รพ.สต.อปท.กำนัน ผู้ใหญ่บ้าน.)



**๓. มิติการศึกษา** มีจำนวน ๒๐ ครัวเรือน ๘๙ คน พบว่า ประสบปัญหาบางครัวเรือนมีคนพิการแต่

กำเนิดไม่สามารถเรียนหนังสือได้ และบางครัวเรือนมีบุคคลในครัวเรือนมีอาการทางสมอง สาเหตุมาจาก มีร่างกายพิการไม่สามารถเดินทางไปเรียนหนังสือได้ รวมถึงเป็นและมีวิธีการแก้ไข(ทีมบูรณาการอำเภอ กศน. และทีมจังหวัด พัฒนาสังคมฯแรงงานจังหวัด ศูนย์พัฒนาฝีมือแรงงานฯ. รพ.สต.อปท.กำนัน ผู้ใหญ่บ้าน. หน่วยงานที่ร่วมบูรณาการให้ความช่วยเหลือ



๔. **มิติรายได้** มีจำนวน.๔๖..ครัวเรือน..๑๖๗...คน ส่วนใหญ่ประกอบอาชีพ.....การเกษตร...พบว่า ประสบปัญหาไม่มีอาชีพเสริม..สาเหตุมาจาก .ขาดเงินทุน ...มีวิธีการแก้ไขประสานพัฒนาฝีมือแรงงานฝึกออาชีพ หน่วยงานที่ร่วมบูรณาการให้ความช่วยเหลือทีมบูรณาการอำเภอ กศน. และทีมจังหวัด พัฒนาสังคมฯแรงงาน จังหวัด ศูนย์พัฒนาฝีมือแรงงานฯ.



๕. **มิตีการเข้าถึงบริการภาครัฐ** มีจำนวน..๒...ครัวเรือน.๗...คน ส่วนใหญ่ประกอบอาชีพ.ทำนา....พบว่า ประสบปัญหา..ไม่เข้าใจ การสื่อสาร..สาเหตุมาจาก ความต่อเนื่อง มีวิธีการแก้ไขทีมบูรณาการอำเภอ กศน. และทีมจังหวัด พัฒนาสังคมฯแรงงานจังหวัด ศูนย์พัฒนาฝีมือแรงงานฯ. รพ.สต .อปท.กำนัน ผู้ใหญ่บ้าน. หน่วยงานที่ร่วมบูรณาการให้ความช่วยเหลือ



๖. **มิติด้านอื่น ๆ** มีจำนวน...๔..ครัวเรือน..๑๕คน ส่วนใหญ่ประกอบอาชีพ.รับจ้าง .พบว่า ประสบ ปัญหาอาชีพไม่แน่นอน รับจ้างทั่วไป.สาเหตุมาจาก รายได้ไม่แน่นอน.มีวิธีการแก้ไขทีมบูรณาการอำเภอ กศน. และทีมจังหวัด พัฒนาสังคมฯแรงงานจังหวัด ศูนย์พัฒนาฝีมือแรงงานฯ. หน่วยงานที่ร่วมบูรณาการให้ความช่วยเหลือ



### ครัวเรือนตัวอย่างกิจกรรมการให้ความช่วยเหลือ

มีปัญหาอะไร...บ้านเรือนไม่มั่นคง...สาเหตุมาจากอะไร...เป็นโรคซึมเศร้า...การแก้ไขปัญหา ทีมบูรณาการอำเภอ กศน. และทีมจังหวัด พัฒนาสังคมฯ แรงงานจังหวัด ศูนย์พัฒนาฝีมือแรงงานฯ. รพ.สต.อปท.กำนันผู้ใหญ่บ้าน



**ขั้นแรกการวิเคราะห์ สภาพของครัวเรือน** ตามแบบ ศจพ.๓ ครอบครัวมีทัศนคติที่ดี ไม่ท้อแท้ อยากรพัฒนาตนเอง มีทักษะในการประกอบอาชีพสามารถพัฒนาตนเองได้ โดยคณะทีมพี่เลี้ยงแนะนำส่งเสริม การนำปรัชญาของเศรษฐกิจพอเพียงไปดำเนินชีวิตประจำวัน เช่น การปลูกผักสวนครัว การลดรายจ่าย การ จัดทำบัญชีครัวเรือน ทำให้สามารถมีรายได้สามารถเลี้ยงครอบครัวได้

**ขั้นที่ ๒ ขั้นให้การช่วยเหลือ** ส่งเสริมการน้อมนำหลักปรัชญาของเศรษฐกิจพอเพียงมาปรับใช้ในชีวิตประจำวันเพื่อเพิ่มรายได้ลดรายจ่าย ปลูกผักบริเวณบ้านไว้กินเองและขาย การทำบัญชีครัวเรือน รู้จัก การออมและการแบ่งเงินส่วนหนึ่งเพื่อใช้



**ขั้นที่ ๓ ขั้นอยู่ได้คลายทุกข์** พัฒนาศักยภาพของชุมชนให้เกิดความเข้มแข็ง การบูรณาการของส่วน ราชการ อปท.ส่วนราชการอำเภอ ผู้นำชุมชน กำนันผู้ใหญ่บ้าน บริจาควัสดุ เงินทุนในการซ่อมแซมที่อยู่อาศัย และให้คำปรึกษาการน้อมนำศาสตร์พระราชา และแนวทางปรัชญาของเศรษฐกิจพอเพียงมาปรับใช้ในชีวิตประจำวัน และพัฒนาชุมชนสนับสนุนพันธกิจเพื่อสร้างความมั่นคงทางด้านอาหาร

## สรุป

จากการที่ ศจพ.อ.ทราชมูลได้บูรณาการหน่วยงานภาครัฐ ภาคเอกชน ภาคประชาสังคม ภาคการศึกษา ภาคการศาสนา ภาคสื่อมวลชน และภาคประชาชนในการให้ความช่วยเหลือครัวเรือนเป้าหมายทั้ง... ๙๗.ครัวเรือน หน่วยงานได้ลงไปดำเนินการตามแนวทางการให้ความช่วยเหลือครบแล้วทุกครัวเรือน โดย **ผลสัมฤทธิ์ของกิจกรรมพบว่า**

๑. สามารถแก้ไขปัญหาได้แล้ว.๗๔.ครัวเรือน

๑.๑ ครัวเรือนสงเคราะห์ อย่างเดียว จำนวน ๗ ครัวเรือน

๑.๒ ครัวเรือนช่วยเหลือตนเองได้ จำนวน ๖๗ ครัวเรือน

๒. ครัวเรือนพัฒนาตนเอง/ส่งต่อจำนวน.....๒๓.....ครัวเรือน .ศจพ.อ ส่วนราชการและชุดปฏิบัติการตำบลร่วมกับทีมพี่เลี้ยง ได้ดำเนินการดูแลครัวเรือนเป้าหมายให้ความช่วยเหลือครัวเรือนให้บรรลุเป้าหมาย “อยู่รอด พอเพียง ยั่งยืน” เสร็จเรียบร้อยแล้ว

ผลการดำเนินงาน “คนโยโสธร...ไม่ทอดทิ้งกัน” สะออน ๕๐ ปี ศรีโยโสธร  
ตามโครงการจัดความยากจนและพัฒนาคนทุกช่วงวัยอย่างยั่งยืนตามหลักปรัชญาของเศรษฐกิจพอเพียงใน  
ระดับพื้นที่ จังหวัดโยโสธร ประจำปี ๒๕๖๕  
อำเภอกุตุชุม จังหวัดโยโสธร  
\*\*\*\*\*

๑. ข้อมูลการวิเคราะห์ปัญหาครัวเรือนเป้าหมาย

อำเภอกุตุชุม จังหวัดโยโสธร มีครัวเรือนเป้าหมาย จำนวน ๑๘๓ ครัวเรือน ๖๒๕ คน ได้ดำเนินการ  
ขับเคลื่อนการบูรณาการให้ความช่วยเหลือผ่านกลไกการขับเคลื่อนทุกระดับ โดยการนำของ  
นายสรวิศ สมพงษ์ นายอำเภอกุตุชุม ภายใต้ “อำเภอกุตุชุมจะไม่ทิ้งใครไว้ข้างหลัง” ดังนี้

ที่	ตำบล	ครัวเรือนเป้าหมาย (คร)	การช่วยเหลือ (ครัวเรือน)	คิดเป็นร้อย ละ	หมายเหตุ
๑	กุตุชุม	๓๗	๓๗	๑๐๐	
๒	กำแมด	๗	๗	๑๐๐	
๓	โนนเปือย	๒๘	๒๘	๑๐๐	
๔	นาโสี	๑๐	๑๐	๑๐๐	
๕	ห้วยแก้ง	๓๘	๓๘	๑๐๐	
๖	โพนงาม	๒	๒	๑๐๐	
๗	ค้ำน้ำสร้าง	๒๔	๒๔	๑๐๐	
๘	หนองแหน	๒๙	๒๙	๑๐๐	
๙	หนองหมี	๘	๘	๑๐๐	

๑.๑ มิติสุขภาพ จำนวน ๑๐ ครัวเรือน จำนวน ๓ ปัญหา จำแนกเป็น

- พัฒนาได้ ๑๐ ครัวเรือน
- สงเคราะห์ ๐ ครัวเรือน

๑.๒ มิติความเป็นอยู่ จำนวน ๔๒ ครัวเรือน ๒ ปัญหา จำแนกเป็น

- พัฒนาได้ ๒๖ ครัวเรือน
- สงเคราะห์ ๑๖ ครัวเรือน

๑.๓ มิติการศึกษา จำนวน ๒๖ ครัวเรือน ๒ ปัญหา จำแนกเป็น

- พัฒนาได้...๒๖.. ครัวเรือน
- สงเคราะห์ ๐ ครัวเรือน

๑.๔ มิติรายได้ จำนวน ๑๑๖ ครัวเรือน ๒ ปัญหา จำแนกเป็น

- พัฒนาได้.....๑๐๐..... ครัวเรือน
- สงเคราะห์ ....๑๖..... ครัวเรือน

๑.๕ มิติการเข้าถึงบริการภาครัฐ จำนวน ๔ ครัวเรือน ๑ ปัญหา จำแนกเป็น

- พัฒนาได้.....๔..... ครัวเรือน
- สงเคราะห์ ....๐..... ครัวเรือน

- ๑.๖ มิติอื่น ๆ จำนวน.....๓๑..... ครั้วเรือน .....๓..... ปัญหา จำแนกเป็น
- พัฒนาได้.....๓๑..... ครั้วเรือน
  - สงเคราะห์ .....๐..... ครั้วเรือน

## ๒. ข้อมูลการบูรณาการการให้ความช่วยเหลือครั้วเรือนเป้าหมาย

๒.๑ มิติสุขภาพ ได้รับการช่วยเหลือ จำนวน ๑๐ ครั้วเรือน จำนวน ๓ ปัญหา (ร้อยละ...๑๐๐....) โดยมีกิจกรรม/โครงการ ที่ให้ความช่วยเหลือครั้วเรือนเป้าหมาย จำนวน.....๓.....กิจกรรม/โครงการ ยกตัวอย่างโครงการ เช่น (๑) โครงการ การใช้ยาอย่างปลอดภัยด้วยตนเอง จำนวน ๒ ครั้วเรือน (๒) โครงการ ส่งเสริมโภชนาการที่ดี จำนวน ๓ ครั้วเรือน (๓) โครงการส่งเสริมการออกกำลังกาย จำนวน ๕ ครั้วเรือน โดยมีทีม อสม. ร่วมดำเนินการ



๒.๒ มิติความเป็นอยู่ ได้รับการช่วยเหลือ จำนวน ๔๒ ครั้วเรือน ๒ ปัญหา (ร้อยละ...๑๐๐....) โดยมีกิจกรรม/โครงการ ที่ให้ความช่วยเหลือครั้วเรือนเป้าหมาย จำนวน.....๒.....กิจกรรม/โครงการ ยกตัวอย่างโครงการ เช่น

- (๑) โครงการปรับปรุง ซ่อมแซมบ้านพักอาศัย จำนวน ๑๐ ครั้วเรือน
- (๒) โครงการส่งเสริมการรักษาความสะอาด และสภาพแวดล้อมใน ครั้วเรือนให้น่าอยู่จำนวน ๓๓ ครั้วเรือน



๒.๓ มิติการศึกษา ได้รับการช่วยเหลือ จำนวน ๒๖ ครั้วเรือน ๒ ปัญหา (ร้อยละ ๑๐๐) โดยมี กิจกรรม/โครงการฯ ที่ให้ความช่วยเหลือครัวเรือนเป้าหมาย จำนวน.....๒....กิจกรรม/โครงการ ยกตัวอย่าง โครงการเช่น

- (๑) โครงการฝึกอาชีพพระยะลัน จำนวน ๖ ครั้วเรือน
- (๒) โครงการเรียนต่อกับ กศน. จำนวน ๒๐ ครั้วเรือน



๒.๔ มิติรายได้ ได้รับการช่วยเหลือ จำนวน ๑๑๖ ครั้วเรือน ๒ ปัญหา จำแนกเป็น (ร้อยละ ๑๐๐) โดยมี กิจกรรม/โครงการฯ ที่ให้ความช่วยเหลือครัวเรือนเป้าหมาย จำนวน ๒ กิจกรรม/โครงการ ยกตัวอย่าง โครงการเช่น

- (๑) โครงการส่งเสริมสัมมาชีพชุมชน จำนวน ๖๖ ครั้วเรือน
- (๒) โครงการ สงเคราะห์มอบถุงยังชีพ ๕๐ ครั้วเรือน



๒.๕ มิติการเข้าถึงบริการรัฐ ได้รับการช่วยเหลือ จำนวน ๔ ครั้วเรือน ๑ ปัญหา (ร้อยละ ๑๐๐ ) โดยมี กิจกรรม/โครงการฯ ที่ให้ความช่วยเหลือครัวเรือนเป้าหมาย จำนวน ๑ กิจกรรม/โครงการ ยกตัวอย่าง โครงการเช่น

โครงการเยี่ยมบ้าน จำนวน ๔ ครั้วเรือน



๒.๖ มิติอื่น ๆ ได้รับการช่วยเหลือ จำนวน.....๓๑..... ครั้วเรือน .....๓..... ปัญหา (ร้อยละ๑๐๐) โดยมี กิจกรรม/โครงการฯ ที่ให้ความช่วยเหลือครั้วเรือนเป้าหมาย จำนวน.....๓.....กิจกรรม/โครงการ ยกตัวอย่าง โครงการเช่น

- (๑) โครงการให้ความรู้ผลเสียของการสูบบุหรี่ จำนวน ๑๔ ครั้วเรือน
- (๒) โครงการส่งเสริมการเลิกดื่มสุรา จำนวน ๑๐ ครั้วเรือน
- (๓) โครงการส่งเสริมการออม จำนวน ๗ ครั้วเรือน



### ๓. ขั้นตอนการให้ความช่วยเหลือครั้วเรือนเป้าหมายสู่ความยั่งยืน ดังนี้

๓.๑ ขั้นตอนการให้ความช่วยเหลือระดับอยู่รอด (เบื้องต้น) เช่น

- มิติสุขภาพ โดยมีกิจกรรม/โครงการฯ ดังนี้
  - (๑) กิจกรรม/โครงการ.....๐..... จำนวน .....๐..... ครั้วเรือน
  - (๒) กิจกรรม/โครงการ.....๐..... จำนวน .....๐..... ครั้วเรือน
- มิติความเป็นอยู่ โดยมีกิจกรรม/โครงการฯ ดังนี้
  - (๑) กิจกรรม/โครงการ.....๐..... จำนวน .....๐..... ครั้วเรือน
  - (๒) กิจกรรม/โครงการ.....๐..... จำนวน .....๐..... ครั้วเรือน
- มิติการศึกษา โดยมีกิจกรรม/โครงการฯ ดังนี้
  - (๑) กิจกรรม/โครงการ.....๐..... จำนวน .....๐..... ครั้วเรือน
  - (๒) กิจกรรม/โครงการ.....๐..... จำนวน .....๐..... ครั้วเรือน
- มิติรายได้ โดยมีกิจกรรม/โครงการฯ ดังนี้
  - (๑) โครงการ สงเคราะห์หมอบถูงยังชีพ จำนวน ๕๐ ครั้วเรือน
  - (๒) กิจกรรม/โครงการ.....๐..... จำนวน .....๐..... ครั้วเรือน
- มิติการเข้าถึงบริการรัฐ โดยมีกิจกรรม/โครงการฯ ดังนี้
  - (๑) โครงการเยี่ยมบ้าน จำนวน ๔ ครั้วเรือน
  - (๒) กิจกรรม/โครงการ.....๐..... จำนวน .....๐..... ครั้วเรือน
- มิติอื่น ๆ โดยมีกิจกรรม/โครงการฯ ดังนี้
  - (๑) กิจกรรม/โครงการ.....๐..... จำนวน .....๐..... ครั้วเรือน
  - (๒) กิจกรรม/โครงการ.....๐..... จำนวน .....๐..... ครั้วเรือน

๓.๒ ขึ้นการให้ความช่วยเหลือระดับพอเพียง / ระดับยั่งยืน เช่น

๓.๑ มิติสุขภาพ ได้รับการช่วยเหลือ จำนวน ๑๐ ครั้วเรือน จำนวน ๓ ปัญหา (ร้อยละ...๑๐๐....) โดยมีกิจกรรม/โครงการฯ ที่ให้ความช่วยเหลือครั้วเรือนเป้าหมาย จำนวน.....๓.....กิจกรรม/โครงการ โดยมีทีม อสม. ร่วมดำเนินการ

(๑) โครงการ การใช้อย่างปลอดภัยด้วยตนเอง จำนวน ๒ ครั้วเรือน

(๒) โครงการ ส่งเสริมโภชนาการที่ดี จำนวน ๓ ครั้วเรือน

(๓) โครงการส่งเสริมการออกกำลังกาย จำนวน ๕ ครั้วเรือน

๓.๒ มิติความเป็นอยู่ ได้รับการช่วยเหลือ จำนวน ๔๒ ครั้วเรือน ๒ ปัญหา (ร้อยละ๑๐๐..) โดยมีกิจกรรม/โครงการฯ ที่ให้ความช่วยเหลือครั้วเรือนเป้าหมาย จำนวน.....๒.....กิจกรรม/โครงการ ยกตัวอย่างโครงการ เช่น

(๑) โครงการปรับปรุง ซ่อมแซมบ้านพักอาศัย จำนวน ๑๐ ครั้วเรือน

(๒) โครงการส่งเสริมการรักษาความสะอาด และสภาพแวดล้อมใน ครั้วเรือนให้น่าอยู่จำนวน

๓๓ ครั้วเรือน

๓.๓ มิติการศึกษา ได้รับการช่วยเหลือ จำนวน ๒๖ ครั้วเรือน ๒ ปัญหา (ร้อยละ๑๐๐) โดยมีกิจกรรม/โครงการฯ ที่ให้ความช่วยเหลือครั้วเรือนเป้าหมาย จำนวน.....๒.....กิจกรรม/โครงการ ยกตัวอย่างโครงการเช่น

(๑) โครงการฝึกอาชีพพระยะสั้น จำนวน ๖ ครั้วเรือน

(๒) โครงการเรียนต่อกับ กศน. จำนวน ๒๐ ครั้วเรือน

๓.๔ มิติรายได้ ได้รับการช่วยเหลือ จำนวน ๑๑๖ ครั้วเรือน ๒ ปัญหา จำแนกเป็น (ร้อยละ ๑๐๐) โดยมีกิจกรรม/โครงการฯ ที่ให้ความช่วยเหลือครั้วเรือนเป้าหมาย จำนวน ๒ กิจกรรม/โครงการ

(๑) โครงการส่งเสริมสัมมาชีพชุมชน จำนวน ๖๖ ครั้วเรือน

(๒) โครงการ ส่งเคราะห์หมอบถูงยังชีพ ๕๐ ครั้วเรือน

๓.๕ มิติการเข้าถึงบริการรัฐ ได้รับการช่วยเหลือ จำนวน ๔ ครั้วเรือน ๑ ปัญหา (ร้อยละ ๑๐๐ ) โดยมีกิจกรรม/โครงการฯ ที่ให้ความช่วยเหลือครั้วเรือนเป้าหมาย จำนวน ๑ กิจกรรม/โครงการ

(๑) กิจกรรม/โครงการ.....๐..... จำนวน .....๐..... ครั้วเรือน

๓.๖ มิติอื่น ๆ ได้รับการช่วยเหลือ จำนวน.....๓๑..... ครั้วเรือน .....๓..... ปัญหา (ร้อยละ๑๐๐) โดยมีกิจกรรม/โครงการฯ ที่ให้ความช่วยเหลือครั้วเรือนเป้าหมาย จำนวน.....๓.....กิจกรรม/โครงการ

(๑) โครงการให้ความรู้ผลเสียของการสูบบุหรี่ จำนวน ๑๔ ครั้วเรือน

(๒) โครงการส่งเสริมการเลิกดื่มสุรา จำนวน ๑๐ ครั้วเรือน

(๓) โครงการส่งเสริมการออม จำนวน ๗ ครั้วเรือน

#### ๔. กิจกรรม/โครงการที่โดดเด่น และครั้วเรือนเป้าหมายตัวอย่างที่ได้รับการช่วยเหลือ

อำเภอคุกชุม จังหวัดยโสธร ได้บูรณาการการให้ความช่วยเหลือครั้วเรือนเป้าหมาย จำนวน ๑๘๓ ครั้วเรือน ๑๒ ปัญหา (คิดเป็นร้อยละ๑๐๐) โดยมีกิจกรรม/โครงการฯ จำนวน ๒ กิจกรรม/โครงการ ซึ่งกิจกรรมที่โดดเด่นและเป็นรูปธรรม ได้แก่

(๑)สร้างบ้านให้ครัวเรือนยากจน โดยงบสภาองค์กรชุมชน และงบเหล่ากาชาดจังหวัดยโสธร



(๒) การมอบถุงยังชีพให้ครัวเรือนยากจน



ครัวเรือนต้นแบบตามโครงการขจัดความยากจนและพัฒนาคนทุกช่วงวัยอย่างยั่งยืน  
ตามหลักปรัชญาของเศรษฐกิจพอเพียงจังหวัดยโสธร ประจำปี ๒๕๖๕  
อำเภอ กุดชุม จังหวัดยโสธร

\*\*\*\*\*

ส่วนที่ ๑ ข้อมูลครัวเรือน



ชื่อ - สกุล หัวหน้าครัวเรือน นางคำมี แสงศรี อายุ...๗๑...ปี  
ที่อยู่ปัจจุบัน บ้านเลขที่...๖๖...หมู่ที่...๖...ตำบล...กุดชุม...อำเภอ...กุดชุม...จังหวัดยโสธร  
ประกอบอาชีพหลัก...เย็บใส่หมอน .....(การเกษตรให้ระบุ.....-.....)  
อาชีพรอง (ถ้ามี).....-.....  
การศึกษาสูงสุด.....ประถมศึกษาระดับชั้น ปีที่ ๔.....  
จำนวนสมาชิกในครัวเรือนทั้งหมด.....๒.....คน จำแนกเป็น  
ชาย.....คน หญิง.....๒.....คน  
จำนวนสมาชิกในครัวเรือนที่ประสบปัญหาทั้งหมด.....๑.....คน จำแนกเป็น  
ชาย.....คน หญิง.....๑.....คน  
คติประจำใจ/คติในการใช้ชีวิต.....มีความอดทน ไม่ท้อแท้ต่อความลำบาก .

ประสบปัญหา  มิติสุขภาพ ระบุ.....



- มิติความเป็นอยู่ ระบุ..... ที่อยู่อาศัยไม่มั่นคง .....
- มิติการศึกษา ระบุ.....
- มิติรายได้ ระบุ.....
- มิติการเข้าถึงบริการภาครัฐ ระบุ.....
- มิติอื่น ๆ ระบุ.....

ประเภทครัวเรือน  สามารถพัฒนาได้  สงเคราะห์อย่างเดียว (ระบุ.....)

ส่วนที่ ๒ วิเคราะห์ปัจจัยสำคัญของครัวเรือน (๔ ท) เพื่อใช้ในการพัฒนาครัวเรือน ปัญหาให้พ้นจากสภาพ  
ปัญหาดังกล่าว

- ๒.๑ ทศนคติ (ต่อชีวิต/การงาน).....มีความอดทน ไม่ท้อแท้ต่อการดำเนินชีวิต
- ๒.๒ ทักษะ (ฝีมือแรงงาน).....มีความสามารถในการเย็บจักร เย็บผ้า.....
- ๒.๓ ทรัพยากร (ที่ดิน/ปัจจัยการผลิต).....ไม่มีที่ดินทำกิน แต่มีเครื่องจักรเย็บผ้า และที่ดินบริเวณ  
ข้างบ้านประมาณ ๒๐ ตารางเมตร ซึ่งจะใช้ในการปลูกพืชผักสวนครัวในการลดรายจ่าย
- ๒.๔ ทางออก (แนวทางแก้ไข) ตามสภาพปัญหาของครัวเรือน ดังนี้

สำนักงานเหล่ากาชาดจังหวัดยโสธร จัดสรรงบประมาณสร้างบ้าน และผู้นำชุมชนสนับสนุนปัจจัย  
เมล็ดพันธุ์ผัก และทีมพี่เลี้ยงมีการประสานป้อนงานเย็บผ้า.....



ส่วนที่ ๓ บันทึกกิจกรรมการให้ความช่วยเหลือเบื้องต้นของหน่วยงาน/ส่วนราชการ (ปัจจัยการผลิต)

.....ทีมพี่เลี้ยง เยี่ยมเยือน มอบถุงยังชีพ และประสานเหล่ากาชาดจังหวัดในการสร้างบ้าน.....



ส่วนที่ ๔ แนวทางการแก้ไขปัญหาในระยะต่อไปของครัวเรือน (กรณีที่ไม่สามารถแก้ไขปัญหาได้ในเบื้องต้น)

ส่วนที่ ๕ แผนชีวิตครัวเรือนในการปฏิบัติตนด้วยการน้อมนำหลักปรัชญาของเศรษฐกิจพอเพียงมาปรับใช้ใน  
ชีวิตประจำวัน/ในการดำรงชีวิต

กิจกรรม	การนำแนวคิดเศรษฐกิจพอเพียงมาปรับใช้ใน ชีวิตประจำวัน/การดำรงชีวิต	ผลที่เกิดขึ้น/ผลสำเร็จ
๑. การลดรายจ่ายใน ครัวเรือน	หลักการพึ่งพาตนเอง ปลูกผักสวนครัวลด รายจ่าย	มีผักไว้รับประทาน ไม่ ต้องซื้อ
๒. การเพิ่มรายได้ใน ครัวเรือน	ใช้ทักษะความสามารถในการเย็บผ้า สร้างรายได้	สร้างรายได้ให้ครัวเรือน อย่างสม่ำเสมอ
๓. การประหยัด	รู้จักพอประมาณ ใช้จ่ายให้พอดีกับรายได้	มีเงินเก็บออม ไว้ใช้ใน ยามฉุกเฉิน
๔. การเรียนรู้/การปฏิบัติตน		
๕. การใช้ ทรัพยากรธรรมชาติและ สิ่งแวดล้อม	-	
๖. การใช้เทคโนโลยี	-	

ส่วนที่ ๖ ผลสำเร็จที่ถือว่าเป็นรูปธรรมชัดเจนของครัวเรือน

.....ได้รับความช่วยเหลือในการส่งเสริมอาชีพ และก่อสร้างบ้านหลังใหม่ .....

ผลการดำเนินงาน “คนยโสธร...ไม่ทอดทิ้งกัน” สะออน ๕๐ ปี ศรียโสธร  
ตามโครงการจัดความยากจนและพัฒนาคนทุกช่วงวัยอย่างยั่งยืนตามหลักปรัชญาของเศรษฐกิจพอเพียงใน  
ระดับพื้นที่ จังหวัดยโสธร ประจำปี ๒๕๖๕  
อำเภอคำเขื่อนแก้ว จังหวัดยโสธร

๑. ข้อมูลการวิเคราะห์ปัญหาครัวเรือนเป้าหมาย

อำเภอคำเขื่อนแก้ว จังหวัดยโสธร มีครัวเรือนเป้าหมาย จำนวน ๒๖๙ ครัวเรือน ๑,๐๔๑ คน  
สภาพปัญหา ได้ดำเนินการขับเคลื่อนการบูรณาการให้ความช่วยเหลือผ่านกลไกการขับเคลื่อนทุกระดับ โดย  
การนำของนางยุพิน ภักทรกุลพงศ์ นายอำเภอคำเขื่อนแก้ว ภายใต้ “คนคำเขื่อนแก้ว ไม่ทิ้งกัน” ดังนี้

ที่	ตำบล	ครัวเรือนเป้าหมาย	การช่วยเหลือ (ครัวเรือน)	คิดเป็นร้อยละ	หมายเหตุ
๑	กุดกุง	๑	๑	๑๐๐	
๒	สงเปือย	๑	๑	๑๐๐	
๓	ลุมพุก	๑๐๕	๑๐๕	๑๐๐	
๔	แคนน้อย	๑๑	๑๑	๑๐๐	
๕	ดงแคนใหญ่	๒๖	๒๖	๑๐๐	
๖	เหล่าไฮ	๑๘	๑๘	๑๐๐	
๗	ดงเจริญ	๓๗	๓๗	๑๐๐	
๘	โพนหัน	๑๖	๑๖	๑๐๐	
๙	นาแก	๑๑	๑๑	๑๐๐	
๑๐	ย่อ	๒๘	๒๘	๑๐๐	
๑๑	ทุ่งมน	๑๓	๑๓	๑๐๐	
๑๒	นาคำ	๒	๒	๑๐๐	

๑.๑ มิติสุขภาพ จำนวน ๙๖ ครัวเรือน ๑๐๒ ปัญหา จำแนกเป็น

- พัฒนาได้ ๙๔ ครัวเรือน
- สงเคราะห์ ๒ ครัวเรือน

๑.๒ มิติความเป็นอยู่ จำนวน ๒๙ ครัวเรือน ๒๙ ปัญหา จำแนกเป็น

- พัฒนาได้ ๒๖ ครัวเรือน
- สงเคราะห์ ๓ ครัวเรือน

๑.๓ มิติการศึกษา จำนวน ๖๘ ครัวเรือน ๖๘ ปัญหา จำแนกเป็น

- พัฒนาได้ ๖๗ ครัวเรือน
- สงเคราะห์ ๑ ครัวเรือน

๑.๔ มิติรายได้ จำนวน ๙๙ ครัวเรือน ๙๙ ปัญหา จำแนกเป็น

- พัฒนาได้ ๘๑ ครัวเรือน
- สงเคราะห์ ๑๘ ครัวเรือน

๑.๕ มิติการเข้าถึงบริการภาครัฐ จำนวน ๐ ครั้วเรือน ๐ ปัญหา จำแนกเป็น

- พัฒนาได้ ๐ ครั้วเรือน
- สงเคราะห์ ๐ ครั้วเรือน

๑.๖ มิติอื่น ๆ จำนวน ๘ ครั้วเรือน ๘ ปัญหา จำแนกเป็น

- พัฒนาได้ ๘ ครั้วเรือน
- สงเคราะห์ ๐ ครั้วเรือน

## ๒. ข้อมูลการบูรณาการการให้ความช่วยเหลือครั้วเรือนเป้าหมาย

๒.๑ มิติสุขภาพ ได้รับการช่วยเหลือ ๘๖ ครั้วเรือน ๑๐๒ ปัญหา (ร้อยละ ๑๐๐) โดยมีกิจกรรม/โครงการฯ ที่ให้ความช่วยเหลือครั้วเรือนเป้าหมาย จำนวน ๔ กิจกรรม/โครงการ เช่น แนะนำให้มีการเดินออกกำลังกาย ครั้วเรือน มีการทำไร่ ทำนา ทำสวน ซึ่งถือว่าเป็นการออกกำลังกายไปในตัว รพ.สต. อสม. ในพื้นที่ร่วมบูรณาการการให้ความช่วยเหลือ



๒.๒ มิติความเป็นอยู่ ได้รับการช่วยเหลือ ๒๙ ครั้วเรือน ๒๙ ปัญหา (ร้อยละ ๑๐๐) โดยมีกิจกรรม/โครงการฯ ที่ให้ความช่วยเหลือครั้วเรือนเป้าหมาย จำนวน ๔ กิจกรรม/โครงการ โครงการ เช่น สร้างบ้านและ ซ่อมแซมบ้าน หน่วยงานที่ร่วมบูรณาการการให้ความช่วยเหลือ พัฒนาสังคมและความมั่นคงของมนุษย์จังหวัดยโสธร / เงินบริจาค

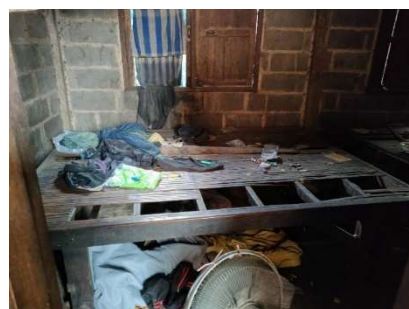



๒.๓ มิติการศึกษา ได้รับการช่วยเหลือ ๖๘ ครอบครัว ๖๘ ปัญหา (ร้อยละ ๑๐๐) โดยมีกิจกรรม/โครงการ ที่ให้ความช่วยเหลือครอบครัวเป้าหมาย จำนวน ๒ กิจกรรม/โครงการ เช่น กลุ่มที่ตกเกณฑ์เรียน อยู่ระดับอนุบาลยังไม่ได้เรียนระดับประถม มีวิธีการแก้ไข รอให้อายุครบ ๗ ปี จะได้เข้า ป.๑ เยี่ยมเยียนให้กำลังใจ สอบถามความเป็นอยู่



๒.๔ มิติรายได้ ได้รับการช่วยเหลือ ๙๙ คร้วเรือน ๙๙ ปัญหา (ร้อยละ ๑๐๐) โดยมีกิจกรรม/โครงการฯ ที่ให้ความช่วยเหลือครัวเรือนเป้าหมาย จำนวน ๓ กิจกรรม/โครงการ เช่น สงเคราะห์สิ่งของอุปโภค บริโภค เงินสงเคราะห์เพื่อประกอบอาชีพ หน่วยงานที่ร่วมบูรณาการให้ความช่วยเหลือกิ่งกาชาดอำเภอคำเขื่อนแก้ว ปกครองอำเภอคำเขื่อนแก้ว พัฒนาชุมชนอำเภอคำเขื่อนแก้ว องค์กรปกครองส่วนท้องถิ่น เป็นต้น



๒.๕ มิติการเข้าถึงบริการรัฐ ได้รับการช่วยเหลือ ๐ คร้วเรือน ๐ ปัญหา (ร้อยละ ๑๐๐) โดยมีกิจกรรม/โครงการฯ ที่ให้ความช่วยเหลือครัวเรือนเป้าหมาย จำนวน.....กิจกรรม/โครงการ ยกตัวอย่างโครงการเช่น

๒.๖ มิติอื่นๆ ได้รับการช่วยเหลือ ๘ คร้วเรือน ๘ ปัญหา (ร้อยละ ๑๐๐) โดยมีกิจกรรม/โครงการฯ ที่ให้ความช่วยเหลือครัวเรือนเป้าหมาย จำนวน ๒ กิจกรรม/โครงการ เช่น ทีมพี่เลี้ยงร่วมกับ อสม. หน่วยงานสาธารณสุข ให้คำแนะนำเพื่อเลิกสุรา



**๓. ขั้นตอนการให้ความช่วยเหลือครัวเรือนเป้าหมายสู่ความยั่งยืน ดังนี้**

๓.๑ ขั้นการให้ความช่วยเหลือระดับอยู่รอด (เบื้องต้น) เช่น

- มิติสุขภาพ โดยมีกิจกรรม/โครงการฯ ดังนี้

(๑) กิจกรรมเยี่ยมให้กำลังใจบ้านครัวเรือนเป้าหมายโดยทีมพี่เลี้ยง จำนวน ๙๙ ครัวเรือน

(๒) แนะนำให้มีการเดินออกกำลังกาย ครัวเรือนมีการทำไร่ ทำนา ทำสวน ซึ่งถือว่าเป็นการ

ออกกำลังกายไปในตัว จำนวน ๙๙ ครัวเรือน

(๓) กิจกรรมมอบถุงยังชีพเพื่อบรรเทาความเดือดร้อนในเบื้องต้น จำนวน ๑๘ ครัวเรือน

- มิติความเป็นอยู่ โดยมีกิจกรรม/โครงการฯ ดังนี้

(๑) กิจกรรมเยี่ยมให้กำลังใจบ้านครัวเรือนเป้าหมายโดยทีมพี่เลี้ยง จำนวน ๒๙ ครัวเรือน

(๒) กิจกรรมให้คำแนะนำด้านการจัดบ้านเรือนให้สะอาด ถูกสุขลักษณะ จำนวน ๒๙

ครัวเรือน

(๓) กิจกรรมมอบถุงยังชีพเพื่อบรรเทาความเดือดร้อนในเบื้องต้น จำนวน ๓ ครัวเรือน

- มิติการศึกษา โดยมีกิจกรรม/โครงการฯ ดังนี้

(๑) กิจกรรมเยี่ยมให้กำลังใจบ้านครัวเรือนเป้าหมายโดยทีมพี่เลี้ยง จำนวน ๖๘ ครัวเรือน

(๒) กิจกรรมให้คำแนะนำด้านการเรียนรู้ผ่านระบบออนไลน์ จำนวน ๖๗ ครัวเรือน

- มิติรายได้ โดยมีกิจกรรม/โครงการฯ ดังนี้

(๑) กิจกรรมการเยี่ยมบ้าน มอบของอุปโภคบริโภค จำนวน ๑๘ ครัวเรือน

(๒) กิจกรรมให้คำแนะนำด้านการลดรายจ่าย เช่น การปลูกผักสวนครัวฯ จำนวน ๗๘

ครัวเรือน

- มิติการเข้าถึงบริการรัฐ โดยมีกิจกรรม/โครงการฯ ดังนี้

- มิติอื่น ๆ โดยมีกิจกรรม/โครงการฯ ดังนี้

(๑) กิจกรรมเยี่ยมให้กำลังใจบ้านครัวเรือนเป้าหมายโดยทีมพี่เลี้ยง จำนวน ๘ ครัวเรือน

(๒) กิจกรรมให้คำแนะนำด้านการลดรายจ่าย เช่น การปลูกผักสวนครัวฯ จำนวน ๘

ครัวเรือน

๓.๒ ขั้นการให้ความช่วยเหลือระดับพอเพียง / ระดับยั่งยืน เช่น

- มิติสุขภาพ โดยมีกิจกรรม/โครงการฯ ดังนี้

(๑) กิจกรรมแนะนำการจัดโภชนาการที่ถูกสุขลักษณะ จำนวน ๙๖ ครัวเรือน

(๒) กิจกรรมแนะนำให้มีการเดินออกกำลังกาย จำนวน ๒ ครัวเรือน

- มิติความเป็นอยู่ โดยมีกิจกรรม/โครงการฯ ดังนี้

(๑) กิจกรรมการน้อมนาหลักปรัชญาของเศรษฐกิจพอเพียงมาใช้ในชีวิตประจำวัน

จำนวน ๒๙ ครัวเรือน

(๒) กิจกรรมปรับปรุง ซ่อมแซมที่อยู่อาศัย จำนวน ๓ ครัวเรือน

- มิติการศึกษา โดยมีกิจกรรม/โครงการฯ ดังนี้

(๑) กิจกรรมกิจกรรมส่งเสริมการเรียนรู้ด้วยตนเองและการเรียนรู้นอกระบบ

จำนวน ๖๗ครัวเรือน

(๒) กิจกรรมมอบปัจจัยสิ่งของเครื่องใช้แก่เด็กผู้พิการ จำนวน ๑ ครัวเรือน

- มิติรายได้ โดยมีกิจกรรม/โครงการฯ ดังนี้
  - (๑) กิจกรรมส่งเสริมการปลูกผักสวนครัว จำนวน ๙๙ ครัวเรือน
  - (๒) กิจกรรมแนะนำการลดรายจ่ายครัวเรือน จำนวน ๙๙ ครัวเรือน
- มิติการเข้าถึงบริการรัฐ โดยมีกิจกรรม/โครงการฯ ดังนี้
- มิติอื่น ๆ โดยมีกิจกรรม/โครงการฯ ดังนี้
  - (๑) กิจกรรมรณรงค์ลด ละ เลิก อบายมุข จำนวน ๘ ครัวเรือน

#### ๔. กิจกรรม/โครงการที่โดดเด่น และครัวเรือนเป้าหมายตัวอย่างที่ได้รับการช่วยเหลือ

อำเภอคำเขื่อนแก้ว จังหวัดยโสธร ได้บูรณาการการให้ความช่วยเหลือครัวเรือนเป้าหมาย จำนวน ๒๖๙ ครัวเรือน ๓๐๖ ปัญหา (คิดเป็นร้อยละ ๑๐๐) โดยมีกิจกรรม/โครงการฯ จำนวน ๑๕ กิจกรรม/โครงการฯ ซึ่งกิจกรรมที่โดดเด่นและเป็นรูปธรรม ได้แก่ นางสาวเกา สีหภาค บ้านเลขที่ ๘๗๗/๑ หมู่ที่ ๒ ตำบลชุมพุก อำเภอคำเขื่อนแก้ว มีสภาพปัญหา “ด้านรายได้” มีอาชีพทำไส้กรอกจำหน่าย ต้นทุน (เงิน) ในการประกอบอาชีพต่ำ และมีรายได้น้อย ทีมปฏิบัติการตำบล และทีมพี่เลี้ยง ได้ร่วมกันวิเคราะห์ ๔ ท. พบว่านางสาว เกา สีหภาค มีความขยันหมั่นเพียร ประกอบอาชีพสุจริต รู้ชีวิต พึ่งพาตนเอง มีทักษะด้านการทำไส้กรอก มีบ้านพักอาศัย มีอุปกรณ์การทำไส้กรอก ทีมพี่เลี้ยง ทีมปฏิบัติการ และรายงานผลการติดตามให้กับ ศจพ.อ.คำเขื่อนแก้ว ทราบ จึงได้ดำเนินการแก้ไขปัญหา โดยการมอบเงินทุน สำหรับการจัดซื้อวัสดุ อุปกรณ์ ในการประกอบอาชีพ ส่งเสริมอาชีพการทำไส้กรอก และเพิ่มช่องทางการตลาด



ครัวเรือนตัวอย่างที่ได้รับการช่วยเหลือ  
ตามโครงการขจัดความยากจนและพัฒนาคนทุกช่วงวัยอย่างยั่งยืนตามหลักปรัชญาของเศรษฐกิจพอเพียง  
จังหวัดยโสธร ประจำปี ๒๕๖๕  
อำเภอคำเขื่อนแก้ว จังหวัดยโสธร

\*\*\*\*\*

๑. ข้อมูลครัวเรือน ชื่อหัวหน้าครัวเรือนนางสาวเกา สีหภาค อายุ ๗๒ ปี  
ที่อยู่ บ้านเลขที่ ๘๗๗/๑ หมู่ที่ ๒ ตำบลลุมพุก อำเภอคำเขื่อนแก้ว จังหวัดยโสธร  
อาชีพหลัก ชายไล่กรอก อาชีพรอง (ถ้ามี) .....  
การศึกษาสูงสุด ป.๔  
สมาชิกในครัวเรือนทั้งหมด ๔ คน จำแนกเป็น ชาย ๑ คน หญิง ๓ คน  
คติประจำใจ/คติในการใช้ชีวิต “**ตนเป็นที่พึ่งแห่งตน**”

ประเภทครัวเรือน  สามารถพัฒนาได้  สงเคราะห์ ..... คน

ประสบปัญหา  มิติสุขภาพ : (ระบุ).....

มิติความเป็นอยู่ : (ระบุ).....

มิติการศึกษา : (ระบุ).....

มิติรายได้ : (ระบุ) คนอายุ ๖๐ ปีขึ้นไป มีอาชีพและรายได้

มิติการเข้าถึงบริการรัฐ : (ระบุ).....

มิติอื่น ๆ : (ระบุ).....

๒. ผลการวิเคราะห์ปัจจัยสำคัญของครัวเรือน (๔ ท) เพื่อใช้ในการพัฒนาครัวเรือน

๑. ทัศนคติ (ต่อชีวิต/การงาน)

มีความขยันหมั่นเพียร ประกอบอาชีพสุจริต สู้อชีวิต พึ่งพาตนเอง

๒. ทักษะ (ฝีมือแรงงาน)

มีทักษะด้านการทำไล่กรอก

๓. ทรัพยากร (ที่ดิน/ปัจจัยการผลิต)

มีบ้านพักอาศัย มีอุปกรณ์การทำไล่กรอก

๔. ทางออก (แนวทางแก้ไข) ตามสภาพปัญหาของครัวเรือน ดังนี้

มอบเงินทุน สำหรับการจัดซื้อวัสดุ อุปกรณ์ในการประกอบอาชีพ ส่งเสริมอาชีพการทำไล่

กรอก และเพิ่มช่องทางการตลาด

๓. กิจกรรมการให้ความช่วยเหลือเบื้องต้นของหน่วยงาน/ส่วนราชการ (ปัจจัยการผลิต)



**๔. แนวทางการแก้ไขปัญหาในระยะต่อไปของครัวเรือน (กรณีที่ไม่สามารถแก้ไขปัญหาได้ในเบื้องต้น)**

การน้อมนำหลักปรัชญาของเศรษฐกิจพอเพียงมาปรับใช้ในชีวิตประจำวัน พึ่งตนเองอย่างเหมาะสม ด้วยการปลูกผักสวนครัวไว้กินเองหรือเป็นส่วนผสมในการทำไส้กรอก และการส่งเสริมการออม

**๕. แผนที่ชีวิตครัวเรือนในการปฏิบัติตนด้วยการน้อมนำหลักปรัชญาของเศรษฐกิจพอเพียงมาปรับใช้ในชีวิตประจำวัน/ในการดำรงชีวิต**

กิจกรรม	การนำแนวคิดเศรษฐกิจพอเพียงมาปรับใช้ในชีวิตประจำวัน/การดำรงชีวิต	ผลที่เกิดขึ้น/ผลสำเร็จ
๑. การลดรายจ่ายในครัวเรือน	ปลูกผักสวนครัว สร้างความมั่นคงทางอาหาร	มีผักปลอดภัยไว้บริโภค
๒. การเพิ่มรายได้ในครัวเรือน	หลักการพึ่งพาตนเอง สร้างมูลค่าและปริมาณของสินค้า	มีรายได้เพิ่มขึ้น
๓. การประหยัด	การส่งเสริมการออม	มีเงินออมไว้ใช้จ่ายเมื่อจำเป็น
๔. การเรียนรู้/การปฏิบัติตน	การเรียนรู้การแปรรูปผลิตภัณฑ์ที่หลากหลาย	มีทักษะเพิ่มขึ้น
๕. การใช้ทรัพยากรธรรมชาติและสิ่งแวดล้อม		
๖. การใช้เทคโนโลยี		

**๖. ผลสำเร็จที่ถือว่าเป็นรูปธรรมชัดเจนของครัวเรือน**

- ครัวเรือนมีรายได้เพิ่มขึ้น

ผลการดำเนินงาน “คนยโสธร...ไม่ทอดทิ้งกัน” สะออน ๕๐ ปี ศรียโสธร  
ตามโครงการจัดความยากจนและพัฒนาคนทุกช่วงวัยอย่างยั่งยืนตามหลักปรัชญาของเศรษฐกิจพอเพียงใน  
ระดับพื้นที่ จังหวัดยโสธร ประจำปี ๒๕๖๕  
อำเภอป่าดัว จังหวัดยโสธร

๑. ข้อมูลการวิเคราะห์ปัญหาครัวเรือนเป้าหมาย

อำเภอ.....ป่าดัว..... จังหวัดยโสธร มีครัวเรือนเป้าหมาย จำนวน...๔๘๓..... ครัวเรือน .....๑,๙๐๓.....  
คน .....๑๐.....สภาพปัญหา ได้ดำเนินการขับเคลื่อนการบูรณาการให้ความช่วยเหลือผ่านกลไกการ  
ขับเคลื่อนทุกระดับ โดยการนำของ.....พ.จ.อ.อนุสิทธิ์ บัวหุ้ง..... นายอำเภอ.....ป่าดัว..... ภายใต้ Motto “.....  
นายอำเภอป่าดัวช่วยได้ คลายทุกข์.....” ดังนี้

ที่	ตำบล	ครัวเรือนเป้าหมาย	การช่วยเหลือ (ครัวเรือน)	คิดเป็นร้อยละ	หมายเหตุ
๑	ศรีฐาน	๑๐๔	๑๐๔	๑๐๐	
๒	โคกนาโก	๑๕๘	๑๕๘	๑๐๐	
๓	กระจ่าย	๑๓๕	๑๓๕	๑๐๐	
๔	เขียงเพ็ง	๑๕	๑๕	๑๐๐	
๕	โพธิ์ไทร	๗๑	๗๑	๑๐๐	
รวมทั้งสิ้น		๔๘๓	๔๘๓	๑๐๐	

๑.๑ มิติสุขภาพ จำนวน...๑๙๖... ครัวเรือน .....๓..... ปัญหา จำแนกเป็น

- พัฒนาได้...๑๘๕... ครัวเรือน
- สงเคราะห์ .....๑๑...ครัวเรือน

๑.๒ มิติความเป็นอยู่ จำนวน...๒๙..... ครัวเรือน .....๒..... ปัญหา จำแนกเป็น

- พัฒนาได้..... ๒๙..... ครัวเรือน
- สงเคราะห์ .....๐..... ครัวเรือน

๑.๓ มิติการศึกษา จำนวน...๑๑๖.... ครัวเรือน .....๒..... ปัญหา จำแนกเป็น

- พัฒนาได้... ๑๑๖..... ครัวเรือน
- สงเคราะห์ .....๐..... ครัวเรือน

๑.๔ มิติรายได้ จำนวน...๑๘๗..... ครัวเรือน .....๓..... ปัญหา จำแนกเป็น

- พัฒนาได้.....๑๖๘..... ครัวเรือน
- สงเคราะห์ .....๑๘.... ครัวเรือน

๑.๕ มิติการเข้าถึงบริการภาครัฐ จำนวน...๐..... ครัวเรือน .....๐..... ปัญหา จำแนกเป็น

- พัฒนาได้.....๐.... ครัวเรือน
- สงเคราะห์ .....๐.. ครัวเรือน

๑.๖ มิติอื่น ๆ จำนวน...๐..... ครัวเรือน .....๐..... ปัญหา จำแนกเป็น

- พัฒนาได้.....๐..... ครัวเรือน
- สงเคราะห์ .....๐... ครัวเรือน

## ๒. ข้อมูลการบูรณาการการให้ความช่วยเหลือครัวเรือนเป้าหมาย

๒.๑ มิติสุขภาพ ได้รับการช่วยเหลือ ..... ๑๙๖..... ครัวเรือน.....๓..... ปัญหา (ร้อยละ๑๐๐..) โดยมีกิจกรรม/โครงการฯ ที่ให้ความช่วยเหลือครัวเรือนเป้าหมาย จำนวน.....๔.....กิจกรรม/โครงการ ยกตัวอย่างโครงการเช่น

- กิจกรรมเยี่ยมให้กำลังใจบ้านครัวเรือนเป้าหมายโดยทีมพี่เลี้ยง
- กิจกรรมให้คำแนะนำและรณรงค์ด้านการบริโภคอาหารให้ถูกสุขลักษณะ
- กิจกรรมมอบถุงยังชีพ และเวชภัณฑ์สำหรับผู้พิการ ผู้สูงอายุ เพื่อบรรเทาความเดือดร้อนในเบื้องต้น
- กิจกรรม อสม.ขอพาทำ การแนะนำการออกกำลังกายที่เหมาะสมกับช่วงวัย



พ.จ.อ.อนุสิทธิ์ บัวหุ่ง นายอำเภอป่าต้ว พร้อมด้วยคณะกรรมการศูนย์อำนวยการขจัดความยากจนฯ ศจพ.อ.ป่าต้ว ทีมปฏิบัติการ และทีมพี่เลี้ยงในพื้นที่ เยี่ยมและมอบถุงยังชีพให้ครัวเรือนเป้าหมาย ผู้สูงอายุ และผู้พิการ และประสานรับความช่วยเหลือเวชภัณฑ์ที่จำเป็นสำหรับผู้พิการ ในโครงการหน่วยแพทย์เคลื่อนที่

๒.๒ มิติความเป็นอยู่ ได้รับการช่วยเหลือ .... ๒๙..... ครัวเรือน.....๒..... ปัญหา (ร้อยละ๑๐๐..) โดยมีกิจกรรม/โครงการฯ ที่ให้ความช่วยเหลือครัวเรือนเป้าหมาย จำนวน.....๔.....กิจกรรม/โครงการ ยกตัวอย่างโครงการเช่น

- กิจกรรมเยี่ยมให้กำลังใจบ้านครัวเรือนเป้าหมายโดยทีมพี่เลี้ยง
- กิจกรรมให้คำแนะนำด้านการจัดบ้านเรือนให้สะอาด ถูกสุขลักษณะ
- กิจกรรมมอบถุงยังชีพเพื่อบรรเทาความเดือดร้อนในเบื้องต้น
- กิจกรรมขอรับการสนับสนุนการซ่อมแซมบ้าน และสร้างบ้านให้กับครัวเรือนเป้าหมาย



พ.จ.อ.อนุสิทธิ์ บัวหุ่ง นายอำเภอป่าต้ว พร้อมด้วยคณะกรรมการศูนย์อำนวยการขจัดความยากจนฯ ศจพ.อ.ป่าต้วปฏิบัติการ และทีมพี่เลี้ยงในพื้นที่ ร่วมซ่อมแซมที่อยู่อาศัย ประมาณจากเทศบาลตำบลศรีฐาน และได้รับงบประมาณจากปกครองอำเภอป่าต้ว

๒.๓ มิติการศึกษา ได้รับการช่วยเหลือ ..... ๑๑๖..... ครั้วเรือน.....๒..... ปัญหา (ร้อยละ...๑๐๐..) โดยมีกิจกรรม/โครงการฯ ที่ให้ความช่วยเหลือครั้วเรือนเป้าหมาย จำนวน.....๓.....กิจกรรม/โครงการ ยกตัวอย่างโครงการเช่น

- กิจกรรมเยี่ยมให้กำลังใจบ้านครั้วเรือนเป้าหมายโดยทีมพี่เลี้ยง
- กิจกรรมนำเด็กเข้าสู่ระบบสถานศึกษา
- กิจกรรมโรงเรียนพัฒนาศักยภาพผู้สูงอายุขององค์กรปกครองส่วนท้องถิ่น



พ.จ.อ.อนุสิทธิ์ บัวหุ่ง นายอำเภอป่าต้ว พร้อมด้วยคณะกรรมการศูนย์อำนวยการขจัดความยากจนฯ ศจพ.อ.ป่าต้ว ให้กำลังใจ ผู้สูงอายุ พร้อมให้คำแนะนำเกี่ยวกับการเรียนการศึกษาแก่เด็กในสถานการณ์ปัจจุบัน

๒.๔ มิติรายได้ ได้รับการช่วยเหลือ .....๑๘๗..... ครั้วเรือน.....๑..... ปัญหา (ร้อยละ...๑๐๐..) โดยมีกิจกรรม/โครงการฯ ที่ให้ความช่วยเหลือครั้วเรือนเป้าหมาย จำนวน.....๓.....กิจกรรม/โครงการ ยกตัวอย่างโครงการเช่น

- กิจกรรมเยี่ยมให้กำลังใจบ้านครั้วเรือนเป้าหมายโดยทีมพี่เลี้ยง
- กิจกรรมให้คำแนะนำด้านการลดรายจ่าย เพิ่มรายได้ เช่น การปลูกผักสวนครั้ว ฯ การจัดทำบัญชีครั้วเรือน
- กิจกรรมมอบถุงยังชีพเพื่อบรรเทาความเดือดร้อนในเบื้องต้น
- กิจกรรมส่งเสริมให้ครั้วเรือนเป้าหมายในการเข้าถึงแหล่งทุนในชุมชน เช่น กองแก้ไขปัญหาคความยากจน กองทุนหมู่บ้าน ฯลฯ



๒.๕ มิติการเข้าถึงบริการรัฐ ได้รับการช่วยเหลือ .....๐..... ครั้วเรือน.....๐..... ปัญหา (ร้อยละ.....) โดยมีกิจกรรม/โครงการฯ ที่ให้ความช่วยเหลือครั้วเรือนเป้าหมาย จำนวน.....๐.....กิจกรรม/โครงการ ยกตัวอย่างโครงการเช่น

๒.๖ มิติอื่นๆ ได้รับการช่วยเหลือ .....๐..... ครั้วเรือน.....๐..... ปัญหา (ร้อยละ.....) โดยมีกิจกรรม/  
โครงการฯ ที่ให้ความช่วยเหลือครั้วเรือนเป้าหมาย จำนวน.....๐.....กิจกรรม/โครงการ ยกตัวอย่างโครงการเช่น

**๓. ขั้นตอนการให้ความช่วยเหลือครั้วเรือนเป้าหมายสู่ความยั่งยืน ดังนี้**

**๓.๑ ขั้นการให้ความช่วยเหลือระดับอยู่รอด (เบื้องต้น) เช่น**

**- มิติสุขภาพ** โดยมีกิจกรรม/โครงการฯ ดังนี้

- กิจกรรมเยี่ยมให้กำลังใจบ้านครั้วเรือนเป้าหมายโดยทีมพี่เลี้ยง จำนวน ...๑๙๖... ครั้วเรือน
- กิจกรรมให้คำแนะนำและรณรงค์ด้านการบริโภคอาหารให้ถูกสุขลักษณะ จำนวน ...๑๙๖...

ครั้วเรือน

**- มิติความเป็นอยู่** โดยมีกิจกรรม/โครงการฯ ดังนี้

- กิจกรรมเยี่ยมให้กำลังใจบ้านครั้วเรือนเป้าหมายโดยทีมพี่เลี้ยง จำนวน ...๒๙..... ครั้วเรือน
- กิจกรรมให้คำแนะนำด้านการจัดบ้านเรือนให้สะอาด ถูกสุขลักษณะฯ จำนวน ...๒๙.....

ครั้วเรือน

- กิจกรรมมอบถุงยังชีพเพื่อบรรเทาความเดือดร้อนในเบื้องต้น จำนวน ...๒๙..... ครั้วเรือน

**- มิติการศึกษา** โดยมีกิจกรรม/โครงการฯ ดังนี้

- กิจกรรมเยี่ยมให้กำลังใจบ้านครั้วเรือนเป้าหมายโดยทีมพี่เลี้ยง จำนวน ...๑๑๖... ครั้วเรือน
- กิจกรรมให้คำแนะนำด้านการเรียนรู้ผ่านระบบออนไลน์ จำนวน ...๑๑๖... ครั้วเรือน
- กิจกรรมโรงเรียนพัฒนาศักยภาพผู้สูงอายุขององค์กรปกครองส่วนท้องถิ่น จำนวน ...๑๑๖...

ครั้วเรือน

**- มิติรายได้** โดยมีกิจกรรม/โครงการฯ ดังนี้

- กิจกรรมเยี่ยมให้กำลังใจบ้านครั้วเรือนเป้าหมายโดยทีมพี่เลี้ยง จำนวน ..๑๘๗..... ครั้วเรือน
- กิจกรรมให้คำแนะนำด้านการลดรายจ่าย เช่น การปลูกผักสวนครั้ว ฯ จำนวน ..๑๘๗.....

ครั้วเรือน

**- มิติการเข้าถึงบริการรัฐ** โดยมีกิจกรรม/โครงการฯ ดังนี้

- (๑) กิจกรรม/โครงการ..... จำนวน ..... ครั้วเรือน
- (๒) กิจกรรม/โครงการ..... จำนวน ..... ครั้วเรือน
- (๓) กิจกรรม/โครงการ..... จำนวน ..... ครั้วเรือน
- (๔) .....

**- มิติอื่น ๆ** โดยมีกิจกรรม/โครงการฯ ดังนี้

- (๑) กิจกรรม/โครงการ..... จำนวน ..... ครั้วเรือน
- (๒) กิจกรรม/โครงการ..... จำนวน ..... ครั้วเรือน
- (๓) กิจกรรม/โครงการ..... จำนวน ..... ครั้วเรือน
- (๔) .....

**๓.๒ ขั้นการให้ความช่วยเหลือระดับพอเพียง / ระดับยั่งยืน เช่น**

**- มิติสุขภาพ** โดยมีกิจกรรม/โครงการฯ ดังนี้

- กิจกรรมส่งเสริมการปลูกผักสวนครั้ว สร้างความมั่นคงทางอาหาร จำนวน ...๑๙๖.....

ครั้วเรือน

- มิติความเป็นอยู่ โดยมีกิจกรรม/โครงการฯ ดังนี้
- กิจกรรมการน้อมนำหลักปรัชญาของเศรษฐกิจพอเพียงมาใช้ในชีวิตประจำวันจำนวน ...๒๙.....

ครัวเรือน

- มิติการศึกษา โดยมีกิจกรรม/โครงการฯ ดังนี้
- กิจกรรมการนำเด็กเข้าสู่สถานศึกษาในระบบ จำนวน ...๑๑๖..... ครัวเรือน
- กิจกรรมโรงเรียนพัฒนาศักยภาพผู้สูงอายุขององค์กรปกครองส่วนท้องถิ่นจำนวน ...๑๑๖.....

ครัวเรือน

- มิติรายได้ โดยมีกิจกรรม/โครงการฯ ดังนี้
- กิจกรรมมอบถุงยังชีพเพื่อบรรเทาความเดือดร้อนในเบื้องต้น จำนวน ...๑๘๗.....

ครัวเรือน

- กิจกรรมส่งเสริมให้ครัวเรือนเป้าหมายในการเข้าถึงแหล่งทุนในชุมชน จำนวน ..๑๘๗....

ครัวเรือน

- มิติการเข้าถึงบริการรัฐ โดยมีกิจกรรม/โครงการฯ ดังนี้
  - (๑) กิจกรรม/โครงการ..... จำนวน ..... ครัวเรือน
  - (๒) กิจกรรม/โครงการ..... จำนวน ..... ครัวเรือน
  - (๓) กิจกรรม/โครงการ..... จำนวน ..... ครัวเรือน
  - (๔) .....
- มิติอื่น ๆ โดยมีกิจกรรม/โครงการฯ ดังนี้
  - (๑) กิจกรรม/โครงการ..... จำนวน ..... ครัวเรือน
  - (๒) กิจกรรม/โครงการ..... จำนวน ..... ครัวเรือน
  - (๓) กิจกรรม/โครงการ..... จำนวน ..... ครัวเรือน
  - (๔) .....

**๔. กิจกรรม/โครงการที่โดดเด่น และครัวเรือนเป้าหมายตัวอย่างที่ได้รับการช่วยเหลือ**

อำเภอป่าต้ว จังหวัดยโสธร ได้บูรณาการการให้ความช่วยเหลือครัวเรือนเป้าหมาย จำนวน..... ๔๘๓.....ครัวเรือน.....๑๐.....ปัญหา (คิดเป็นร้อยละ...๑๐๐.....) โดยมีกิจกรรม/โครงการฯ จำนวน .....กิจกรรม/โครงการ ซึ่งกิจกรรมที่โดดเด่นและเป็นรูปธรรม ได้แก่ **กิจกรรมการบูรณาการให้ความช่วยเหลือครัวเรือนเป้าหมาย**

นางลี ชัยศรี ๗๐/๒ ม.๓ ต.ศรีฐาน มีปัญหามิติด้านรายได้ ตัวชีวิตที่เกี่ยวข้อง รายได้เฉลี่ยของครัวเรือนต่อปี และครัวเรือนไม่มีการเก็บออม ครัวเรือนเป็นผู้สูงอายุ อาศัยอยู่คนเดียว รับจ้างทั่วไป(เย็บหมอน) ไม่มีที่ดินทำกิน แก้ไขโดย ชุดปฏิบัติการและทีมพี่เลี้ยงในพื้นที่ร่วมกันลงไปวิเคราะห์ข้อมูล วิเคราะห์ปัญหา ตามหลัก ๔ ท. และประสานความช่วยเหลือในระดับพื้นที่อย่างเข้มข้น หน่วยงานที่ร่วมบูรณาการให้ความช่วยเหลือ ประกอบด้วย หน่วยงานราชการระดับอำเภอ องค์กรปกครองส่วนท้องถิ่น นักการเมืองท้องถิ่น ภาควิชาการพยาบาลพัฒนา เช่น อาสาสมัครสาธารณสุขในระดับหมู่บ้าน (อสม.) เครือข่ายกองทุนหมู่บ้านคณะกรรมการพัฒนาสตรีทุกระดับ เครือข่ายโคกหนองนาพัฒนาชุมชนอำเภอป่าต้ว โรงพยาบาลส่งเสริมสุขภาพตำบลศรีฐาน และประชาชนจิตอาสาในพื้นที่ผลเป็นอย่างไร ครัวเรือนมีบ้านที่อยู่อาศัยมั่นคง มีกำลังใจ มีทัศนคติที่ดี พร้อมจะน้อมนำหลักปรัชญาของเศรษฐกิจพอเพียงมาปรับใช้ในชีวิตประจำวัน ปลูกผักสวนครัวไว้หลังบ้าน สร้างความมั่นคงทางอาหาร มีคุณภาพชีวิตที่ดี "อยู่รอด พอเพียง มั่นคง"



**ครัวเรือนตัวอย่างที่ได้รับการช่วยเหลือตามโครงการจัดความยากจนและพัฒนาคนทุกช่วงวัยอย่างยั่งยืนตามหลักปรัชญาของเศรษฐกิจพอเพียงจังหวัดยโสธร ประจำปี ๒๕๖๕**  
**อำเภอ.....ป่าดัว..... จังหวัดยโสธร**

\*\*\*\*\*

**ส่วนที่ ๑. ข้อมูลครัวเรือน** ชื่อหัวหน้าครัวเรือน.....นางลี ชัยศรี..... อายุ .....๖๙..... ปี  
 ที่อยู่ บ้านเลขที่ .....๗๐/๒ หมู่ ๓ ตำบลศรีฐาน อำเภอป่าดัว จังหวัดยโสธร.....  
 อาชีพหลัก .....รับจ้าง..... อาชีพรอง (ถ้ามี) .....  
 การศึกษาสูงสุด .....ประถมศึกษาปีที่ ๔.....  
 สมาชิกในครัวเรือนทั้งหมด.....๑..... คน จำแนกเป็น ชาย .....คน หญิง .....๑.....คน  
 คติประจำใจ/คติในการใช้ชีวิต .....

- ประเภทครัวเรือน  สามารถพัฒนาได้  สงเคราะห์ ..... คน  
 ประสบบัญหา  มิติสุขภาพ : (ระบุ).....  
 มิติความเป็นอยู่ : (ระบุ).....  
 มิติการศึกษา : (ระบุ).....  
 มิติรายได้ : (ระบุ).....รายได้เฉลี่ยครัวเรือนต่อปี,การเก็บออม.....  
 มิติการเข้าถึงบริการรัฐ : (ระบุ).....  
 มิติอื่น ๆ : (ระบุ).....

**ส่วนที่ ๒ ผลการวิเคราะห์ปัจจัยสำคัญของครัวเรือน (๔ ท) เพื่อใช้ในการพัฒนาครัวเรือน**

๑. ทัศนคติ (ต่อชีวิต/การทำงาน) .....สุขภาพร่างกายแข็งแรง ยิ้มแย้มแจ่มใส ชยันท์มาหากิน  
 พึ่งตนเองได้อย่างเหมาะสมไม่รอความช่วยเหลือจากบุคคลอื่น.....
๒. ทักษะ (ฝีมือแรงงาน) .....ทักษะฝีมือด้านเย็บปักถักร้อย.....
๓. ทรัพยากร (ที่ดิน/ปัจจัยการผลิต) ...มีที่ดินบ้านขนาดเนื้อที่ ๑ งาน.....
๔. ทางออก (แนวทางแก้ไข) ตามสภาพปัญหาของครัวเรือน ดังนี้  
 .....น้อมนำหลักปรัชญาของเศรษฐกิจพอเพียง มาใช้ในการดำรงชีวิต ปลูกผักสวนครัว สร้างความมั่นคง  
 ทางอาหาร ลดรายจ่ายในครัวเรือน .....

**ส่วนที่ ๓ บันทึกกิจกรรมการแก้ไขปัญหาในระยะต่อไปของครัวเรือน (กรณีที่ไม่สามารถแก้ไขในเบื้องต้น)**

**ส่วนที่ ๔ กิจกรรมการให้ความช่วยเหลือเบื้องต้นของหน่วยงาน/ส่วนราชการ (ปัจจัยการผลิต)**

น้อมนำหลักปรัชญาของเศรษฐกิจพอเพียงมาปรับใช้ในชีวิตประจำวัน พึ่งตนเองอย่างเหมาะสมด้วยการปลูกผักสวนครัวรับจ้าง ทั่วไปตามทักษะที่มี

ส่วนที่ ๕ แนวทางการแก้ไขปัญหาในระยะต่อไปของครัวเรือน (กรณีที่ไม่สามารถแก้ไขปัญหาได้ในเบื้องต้น)

กิจกรรม	การนำแนวคิดเศรษฐกิจพอเพียงมาปรับใช้ในชีวิตประจำวัน/การดำรงชีวิต	ผลที่เกิดขึ้น/ผลสำเร็จ
๑.การลดรายจ่ายในครัวเรือน	ปลูกผักสวนครัว สร้างความมั่นคงทางอาหาร	มีผักปลอดภัยไว้บริโภค
๒.การเพิ่มรายได้ในครัวเรือน	รับจ้างทั่วไป (เย็บหมอน)	มีรายได้เสริมเพื่อใช้จ่าย
๓.การประหยัด	เงินฝากสัจจะ ใช้จ่ายเงินสวัสดิการผู้สูงอายุ	มีรายได้พอใช้จ่าย
๔.การเรียนรู้/การปฏิบัติตน	อบรมเพิ่มพูนความรู้จากหน่วยงานในพื้นที่	มีทักษะเพิ่มขึ้น
๕.การใช้ทรัพยากรธรรมชาติและสิ่งแวดล้อม	คัดแยกขยะในครัวเรือน ใช้น้ำหมักชีวภาพ	บ้านเรือนสะอาด
๖.การใช้เทคโนโลยี	ใช้โทรศัพท์สื่อสารกับคนอื่นได้อย่างเหมาะสม	รู้ทันเทคโนโลยี

ส่วนที่ ๖ ผลสำเร็จที่ถือว่าเป็นรูปธรรมชัดเจนของครัวเรือน

นางลี ชัยศรี ๗๐/๒ ม.๓ ต.ศรีฐาน มีปัญหาชีวิตด้านรายได้ ตัวชีวิตที่เกี่ยวข้อง รายได้เฉลี่ยของครัวเรือนต่อปีและครัวเรือนไม่มีการเก็บออม มีปัญหาชีวิตด้านรายได้ ตัวชีวิตที่เกี่ยวข้อง ครัวเรือน มีสภาพไม่มั่นคง ครัวเรือนเป็นผู้สูงอายุ อาศัยอยู่คนเดียว รับจ้างทั่วไป ไม่มีที่ดินทำกิน แก่โดย ชุดปฏิบัติกรและทีมพี่เลี้ยงในพื้นที่ ลงวิเคราะห์ข้อมูล วิเคราะห์ปัญหา ตามหลัก ๔ ท. และประสานความช่วยเหลือในระดับพื้นที่ อย่างเข้มข้น หน่วยงานที่ร่วมบูรณาการให้ความช่วยเหลือ ประกอบด้วย หน่วยงานราชการระดับอำเภอ องค์กรปกครองส่วนท้องถิ่น หน่วยงานรัฐวิสาหกิจ ภาควิเคราะห์การพัฒนา เช่น อาสาสมัครสาธารณสุขในระดับหมู่บ้าน เครือข่ายกองทุนหมู่บ้านคณะกรรมการพัฒนาสตรีทุกระดับ เครือข่ายโคกหนองนาพัฒนาชุมชน ป่าดิว โรงพยาบาลส่งเสริมสุขภาพตำบลศรีฐาน และประชาชนจิตอาสาในพื้นที่ ทำให้ครัวเรือนมีบ้านที่อยู่อาศัยมั่นคง มีกำลังใจ มีทัศนคติที่ดี พร้อมจะน้อมนำหลักปรัชญาของเศรษฐกิจพอเพียงมาปรับใช้ในชีวิตประจำวัน ปลูกผักสวนครัวหน้าบ้าน สร้างความมั่นคงทางอาหาร มีคุณภาพชีวิตที่ดี "อยู่รอด พอเพียง มั่นคง"



ผลการดำเนินงาน “คนยโสธร...ไม่ทอดทิ้งกัน” สะออน ๕๐ ปี ศรียโสธร  
ตามโครงการขจัดความยากจนและพัฒนาคนทุกช่วงวัยอย่างยั่งยืนตามหลักปรัชญาของเศรษฐกิจพอเพียง  
อำเภอมหาชนะชัย จังหวัดยโสธร

๑. ข้อมูลการวิเคราะห์ปัญหาครัวเรือนเป้าหมาย

อำเภอมหาชนะชัย จังหวัดยโสธร มีครัวเรือนเป้าหมาย จำนวน.....๖..... ครัวเรือน .....๖..... คน  
สภาพปัญหา ได้ดำเนินการขับเคลื่อนการบูรณาการให้ความช่วยเหลือผ่านกลไกการขับเคลื่อนทุกระดับ โดย  
การนำของนายขจรยุทธ นิชลานนท์ นายอำเภอมหาชนะชัยภายใต้ “การบูรณาการร่วมแก้ไขปัญหาระดับ  
ครัวเรือน/บุคคล ของอำเภอมหาชนะชัย จังหวัดยโสธร” ดังนี้

ที่	ตำบล	ครัวเรือนเป้าหมาย	การช่วยเหลือ (ครัวเรือน)	คิดเป็นร้อยละ	หมายเหตุ
๑	ตำบลบากเรือ	๒	๒	๑๐๐	
๒	ตำบลบึงแก	๔	๔	๑๐๐	

๑.๑ มิติสุขภาพ จำนวน.....๖..... ครัวเรือน .....๖..... ปัญหา จำแนกเป็น

- พัฒนาได้.....๖..... ครัวเรือน
- สงเคราะห์ ..... ครัวเรือน

๑.๒ มิติความเป็นอยู่ จำนวน..... ครัวเรือน ..... ปัญหา จำแนกเป็น

- พัฒนาได้..... ครัวเรือน
- สงเคราะห์ ..... ครัวเรือน

๑.๓ มิติการศึกษา จำนวน..... ครัวเรือน ..... ปัญหา จำแนกเป็น

- พัฒนาได้..... ครัวเรือน
- สงเคราะห์ ..... ครัวเรือน

๑.๔ มิติรายได้ จำนวน..... ครัวเรือน ..... ปัญหา จำแนกเป็น

- พัฒนาได้..... ครัวเรือน
- สงเคราะห์ ..... ครัวเรือน

๑.๕ มิติการเข้าถึงบริการภาครัฐ จำนวน..... ครัวเรือน ..... ปัญหา จำแนกเป็น

- พัฒนาได้..... ครัวเรือน
- สงเคราะห์ ..... ครัวเรือน

๑.๖ มิติอื่น ๆ จำนวน..... ครัวเรือน ..... ปัญหา จำแนกเป็น

- พัฒนาได้..... ครัวเรือน
- สงเคราะห์ ..... ครัวเรือน

**๒. ข้อมูลการบูรณาการการให้ความช่วยเหลือครัวเรือนเป้าหมาย**

๒.๑ มิติสุขภาพ ได้รับการช่วยเหลือ .....๖..... ครัวเรือน.....๖..... ปัญหา (ร้อยละ.....) โดยมีกิจกรรม/โครงการฯ ที่ให้ความช่วยเหลือครัวเรือนเป้าหมาย จำนวน.....กิจกรรม/โครงการ ยกตัวอย่างโครงการเช่น .....



**๓. ขั้นตอนการให้ความช่วยเหลือครัวเรือนเป้าหมายสู่ความยั่งยืน ดังนี้**

- ๓.๑ ขั้นตอนการให้ความช่วยเหลือระดับอยู่รอด (เบื้องต้น) เช่น
- มิติสุขภาพ โดยมีกิจกรรม/โครงการฯ ดังนี้
  - (๑) กิจกรรม/โครงการ นายอำเภอ ทีมพี่เลี้ยง/ทีมปฏิบัติการตำบลเยี่ยมเยือนให้กำลังใจ มอบถุงยังชีพ จำนวน .....๖..... ครัวเรือน
  - (๒) กิจกรรม/โครงการ รพสต. อสม.แนะนำการรับประทานยาสามัญประจำบ้านอย่างถูกต้อง จำนวน .....๖..... ครัวเรือน
  - (๓) กิจกรรม/โครงการ รพสต.ทีมพี่เลี้ยง แนะนำการรับประทานอาหารที่ถูกสุขลักษณะ จำนวน .....๖..... ครัวเรือน

ครัวเรือนตัวอย่างที่ได้รับการช่วยเหลือตามโครงการจัดความยากจนและพัฒนาคนทุกช่วงวัยอย่างยั่งยืน  
ตามหลักปรัชญาของเศรษฐกิจพอเพียงจังหวัดยโสธร ประจำปี ๒๕๖๕  
อำเภอมหาชนะชัย จังหวัดยโสธร

\*\*\*\*\*

๑. ข้อมูลครัวเรือน ชื่อหัวหน้าครัวเรือน นายบุญโฮม เกษกัน อายุ .....๗๔..... ปี  
ที่อยู่ บ้านเลขที่ .. ๒๓ ม.๙ บ้านบึงแก ตำบลบึงแก อ.มหาชนะชัย  
อาชีพหลัก ....เกษตรกรรม..... อาชีพรอง (ถ้ามี) .....  
การศึกษาสูงสุด .....ประถมศึกษา.....  
สมาชิกในครัวเรือนทั้งหมด.....๕..... คน จำแนกเป็น ชาย .....๑.....คน หญิง .....๔.....คน  
คติประจำใจ/คติในการใช้ชีวิต .....
- ประเภทครัวเรือน  สามารถพัฒนาได้  สงเคราะห์ ..... คน
- ประสบปัญหา  มิติสุขภาพ : (ระบุ).....  
 มิติความเป็นอยู่ : (ระบุ).....  
 มิติการศึกษา : (ระบุ).....  
 มิติรายได้ : (ระบุ).....  
 มิติการเข้าถึงบริการรัฐ : (ระบุ).....  
 มิติอื่น ๆ : (ระบุ).....

ผลการวิเคราะห์ปัจจัยสำคัญของครัวเรือน (๔ ท) เพื่อใช้ในการพัฒนาครัวเรือน

๑. ทักษะคิด (ต่อชีวิต/การงาน) ...มีทัศนคติในแง่บวก ในการทำงานมีมุมมองที่ดีในด้านอาชีพที่ทำ..
๒. ทักษะ (ฝีมือแรงงาน) ....ปราศด้าน วัฒนธรรมประเพณี.....ด้านงานอดุมนิยม งานหลังคา.....
๓. ทรัพยากร (ที่ดิน/ปัจจัยการผลิต) ...-.....
๔. ทางออก (แนวทางแก้ไข) ตามสภาพปัญหาของครัวเรือน -

กิจกรรมการให้ความช่วยเหลือเบื้องต้นของหน่วยงาน/ส่วนราชการ (ปัจจัยการผลิต)

๑. นายอำเภอ ทิมพีเลี้ยง/ทีมปฏิบัติการตำบลเยี่ยมเยือนให้กำลังใจ มอบถุงยังชีพ
- ๒.รพสต. อสม.แนะนำการรับประทานยาสามัญประจำบ้านอย่างถูกต้อง
- ๓.รพสต.ทีมพีเลี้ยง แนะนำการรับประทานอาหารที่ถูกสุขลักษณะ

แผนชีวิตครัวเรือนในการปฏิบัติตนด้วยการน้อมนำหลักปรัชญาของเศรษฐกิจพอเพียงมาปรับใช้ใน  
ชีวิตประจำวัน/ในการดำรงชีวิต

กิจกรรม	การนำแนวคิดเศรษฐกิจพอเพียงมาปรับใช้ในชีวิตประจำวัน/การดำรงชีวิต	ผลที่เกิดขึ้น/ผลสำเร็จ
๑. การลดรายจ่ายในครัวเรือน	-มีการปลูกพืชผักสวนครัวไว้รับประทานเองในครอบครัวเพื่อลดค่าใช้จ่ายในครอบครัว	-ลดรายจ่ายในการซื้อ
๒. การเพิ่มรายได้ในครัวเรือน	-รับงานหมอบทำวัว ขึ้นบ้านใหม่	-มีรายได้เสริมจาก อาชีพหลัก
๓. การประหยัด	-มีการออม ฝากเงิน ธนาคาร เงินสัจจะ	-มีเงินทุนสำรองในการใช้จ่าย
๔. การเรียนรู้/การปฏิบัติตน	-อบรมด้านอาชีพ/ปฏิบัติตนตามหลักพุทธศาสนา	มีทักษะเพิ่มขึ้น/จิตใจสงบ
๕. การใช้ทรัพยากรธรรมชาติและสิ่งแวดล้อม	-ทำน้ำหมัก	-ใช้ทรัพยากรอย่างเหมาะสม
๖. การใช้เทคโนโลยี	-ใช้โทรศัพท์เพื่อการสื่อสาร	-ทันสมัยทันสมัย สดวกในการสื่อสาร

### ผลสำเร็จที่ถือว่าเป็นรูปธรรมชัดเจนของครัวเรือน

-ลดรายจ่ายในครัวเรือน มีรายได้เพิ่มขึ้น.....



ผลการดำเนินงาน “คนยโสธร...ไม่ทอดทิ้งกัน” สะออน ๕๐ ปี ศรียโสธร  
ตามโครงการจัดความยากจนและพัฒนาคนทุกช่วงวัยอย่างยั่งยืนตามหลักปรัชญาของเศรษฐกิจพอเพียงใน  
ระดับพื้นที่ จังหวัดยโสธร ประจำปี ๒๕๖๕  
อำเภอค้อวัง จังหวัดยโสธร

๑. ข้อมูลการวิเคราะห์ปัญหาครัวเรือนเป้าหมาย

อำเภอค้อวัง จังหวัดยโสธร มีครัวเรือนเป้าหมาย จำนวน ๑๐ ครัวเรือน ๒๖ คน .....สภาพ  
ปัญหา ได้ดำเนินการขับเคลื่อนการบูรณาการให้ความช่วยเหลือผ่านกลไกการขับเคลื่อนทุกระดับ โดยการนำ  
ของนายสรารัฐ นามสีลี นายอำเภอค้อวัง ภายใต้ “คนค้อวัง ไม่ทอดทิ้งกัน” ดังนี้

ที่	ตำบล	ครัวเรือนเป้าหมาย	การช่วยเหลือ (ครัวเรือน)	คิดเป็นร้อยละ	หมายเหตุ
๑	ค้อวัง	๔	๔	๑๐๐	
๒	น้ำอ้อม	๕	๕	๑๐๐	
๓	กุดน้ำใส	๑	๑	๑๐๐	

๑.๑ มิติสุขภาพ จำนวน.....-..... ครัวเรือน ..... ปัญหา จำแนกเป็น

- พัฒนาได้..... ครัวเรือน
- สงเคราะห์ ..... ครัวเรือน

๑.๒ มิติความเป็นอยู่ จำนวน.....๔..... ครัวเรือน ..... ปัญหา จำแนกเป็น

- พัฒนาได้.....๑..... ครัวเรือน
- สงเคราะห์ .....๓..... ครัวเรือน

๑.๓ มิติการศึกษา จำนวน.....-..... ครัวเรือน ..... ปัญหา จำแนกเป็น

- พัฒนาได้..... ครัวเรือน
- สงเคราะห์ ..... ครัวเรือน

๑.๔ มิติรายได้ จำนวน.....๙..... ครัวเรือน ..... ปัญหา จำแนกเป็น

- พัฒนาได้.....๖..... ครัวเรือน
- สงเคราะห์ .....๓..... ครัวเรือน

๑.๕ มิติการเข้าถึงบริการภาครัฐ จำนวน.....-..... ครัวเรือน ..... ปัญหา จำแนกเป็น

- พัฒนาได้.....-..... ครัวเรือน
- สงเคราะห์ ..... ครัวเรือน

๑.๖ มิติอื่น ๆ จำนวน.....-..... ครัวเรือน ..... ปัญหา จำแนกเป็น

- พัฒนาได้..... ครัวเรือน
- สงเคราะห์ ..... ครัวเรือน

**๒. ข้อมูลการบูรณาการการให้ความช่วยเหลือครัวเรือนเป้าหมาย**

๒.๑ มิติสุขภาพ ได้รับการช่วยเหลือ ..... ครัวเรือน..... ปัญหา (ร้อยละ.....) โดยมีกิจกรรม/โครงการฯ ที่ให้ความช่วยเหลือครัวเรือนเป้าหมาย จำนวน.....กิจกรรม/โครงการ ยกตัวอย่างโครงการเช่น .....

๒.๒ มิติความเป็นอยู่ ได้รับการช่วยเหลือ .....๕..... ครัวเรือน.....๓..... ปัญหา (ร้อยละ.....) โดยมีกิจกรรม/โครงการฯ ที่ให้ความช่วยเหลือครัวเรือนเป้าหมาย จำนวน.....๕.....กิจกรรม/โครงการ ยกตัวอย่างโครงการเช่น ปรับปรุงบ้านให้มั่นคง



๒.๓ มิติการศึกษา ได้รับการช่วยเหลือ .....-..... ครัวเรือน..... ปัญหา (ร้อยละ.....) โดยมีกิจกรรม/โครงการฯ ที่ให้ความช่วยเหลือครัวเรือนเป้าหมาย จำนวน.....กิจกรรม/โครงการ ยกตัวอย่างโครงการเช่น .....

๒.๔ มิติรายได้ ได้รับการช่วยเหลือ .....๙..... ครัวเรือน.....๓..... ปัญหา (ร้อยละ.....) โดยมีกิจกรรม/โครงการฯ ที่ให้ความช่วยเหลือครัวเรือนเป้าหมาย จำนวน.....๙.....กิจกรรม/โครงการ ยกตัวอย่างโครงการเช่น มอบลูกกบสร้างอาชีพ



มอบเมล็ดพันธุ์ผัก



๒.๕ มิติการเข้าถึงบริการรัฐ ได้รับการช่วยเหลือ .....-..... ครั้วเรือน..... ปัญหา (ร้อยละ.....) โดยมีกิจกรรม/โครงการฯ ที่ให้ความช่วยเหลือครั้วเรือนเป้าหมาย จำนวน.....กิจกรรม/โครงการ ยกตัวอย่างโครงการเช่น .....

๒.๖ มิติอื่นๆ ได้รับการช่วยเหลือ .....-..... ครั้วเรือน..... ปัญหา (ร้อยละ.....) โดยมี กิจกรรม/โครงการฯ ที่ให้ความช่วยเหลือครั้วเรือนเป้าหมาย จำนวน.....กิจกรรม/โครงการ ยกตัวอย่าง โครงการเช่น .....

๓. ขั้นตอนการให้ความช่วยเหลือครั้วเรือนเป้าหมายสู่ความยั่งยืน ดังนี้

๓.๑ ขั้นตอนการให้ความช่วยเหลือระดับอยู่รอด (เบื้องต้น) เช่น

- มิติสุขภาพ โดยมีกิจกรรม/โครงการฯ ดังนี้

- (๑) กิจกรรม/โครงการ..... จำนวน ..... ครั้วเรือน
- (๒) กิจกรรม/โครงการ..... จำนวน ..... ครั้วเรือน
- (๓) กิจกรรม/โครงการ..... จำนวน ..... ครั้วเรือน
- (๔) .....

- มิติความเป็นอยู่ โดยมีกิจกรรม/โครงการฯ ดังนี้

- (๑) กิจกรรม/โครงการ..... จำนวน ..... ครั้วเรือน
- (๒) กิจกรรม/โครงการ..... จำนวน ..... ครั้วเรือน
- (๓) กิจกรรม/โครงการ..... จำนวน ..... ครั้วเรือน

- มิติการศึกษา โดยมีกิจกรรม/โครงการฯ ดังนี้

- (๑) กิจกรรม/โครงการ.....-..... จำนวน ..... ครั้วเรือน
- (๒) กิจกรรม/โครงการ..... จำนวน ..... ครั้วเรือน
- (๓) กิจกรรม/โครงการ..... จำนวน ..... ครั้วเรือน
- (๔) .....

- มิติรายได้ โดยมีกิจกรรม/โครงการฯ ดังนี้

- (๑) กิจกรรม/โครงการ.....-..... จำนวน ..... ครั้วเรือน
- (๒) กิจกรรม/โครงการ..... จำนวน ..... ครั้วเรือน
- (๓) กิจกรรม/โครงการ..... จำนวน ..... ครั้วเรือน
- (๔) .....

- มิติการเข้าถึงบริการรัฐ โดยมีกิจกรรม/โครงการฯ ดังนี้

- (๑) กิจกรรม/โครงการ.....-..... จำนวน ..... ครั้วเรือน
- (๒) กิจกรรม/โครงการ..... จำนวน ..... ครั้วเรือน
- (๓) กิจกรรม/โครงการ..... จำนวน ..... ครั้วเรือน
- (๔) .....

- มิติอื่น ๆ โดยมีกิจกรรม/โครงการฯ ดังนี้

- (๑) กิจกรรม/โครงการ.....-..... จำนวน ..... ครั้วเรือน
- (๒) กิจกรรม/โครงการ..... จำนวน ..... ครั้วเรือน
- (๓) กิจกรรม/โครงการ..... จำนวน ..... ครั้วเรือน
- (๔) .....

๓.๒ ขั้นตอนการให้ความช่วยเหลือระดับพอเพียง / ระดับยั่งยืน เช่น

- มิติสุขภาพ โดยมีกิจกรรม/โครงการฯ ดังนี้

- (๑) กิจกรรม/โครงการ.....-..... จำนวน ..... ครั้วเรือน
- (๒) กิจกรรม/โครงการ..... จำนวน ..... ครั้วเรือน
- (๓) กิจกรรม/โครงการ..... จำนวน ..... ครั้วเรือน
- (๔) .....

- มิติความเป็นอยู่ โดยมีกิจกรรม/โครงการฯ ดังนี้

- (๑) กิจกรรม/โครงการปรับปรุงบ้านให้มั่นคงของบ้านกาชาด จำนวน ๑ ครั้วเรือน
- (๒) กิจกรรม/โครงการสร้างบ้านสร้างกำลังใจแม่จวน แจ่มศรี จำนวน ๑ ครั้วเรือน
- (๓) กิจกรรม/โครงการปรับปรุงบ้านให้มั่นคงนายภานุพงษ์ จันทสิงห์ จำนวน ๑ ครั้วเรือน
- (๔) กิจกรรม/โครงการทำความสะอาดบ้านให้น่าอยู่นางพันธ์ มีศิลป์ จำนวน ๑ ครั้วเรือน

- มิติการศึกษา โดยมีกิจกรรม/โครงการฯ ดังนี้

- (๑) กิจกรรม/โครงการ..... จำนวน ..... ครั้วเรือน
- (๒) กิจกรรม/โครงการ..... จำนวน ..... ครั้วเรือน
- (๓) กิจกรรม/โครงการ..... จำนวน ..... ครั้วเรือน
- (๔) .....

- มิติรายได้ โดยมีกิจกรรม/โครงการฯ ดังนี้

- (๑) กิจกรรม/โครงการมอบลูกบสร้างอาชีพและรายได้ จำนวน ๑ ครั้วเรือน
- (๒) กิจกรรม/โครงการอบรมพัฒนาความรู้เรื่องการเพาะเห็ดฟางและการทำปุ๋ย

อินทรีย์ จำนวน ๑ ครั้วเรือน

- (๓) กิจกรรม/โครงการมอบเมล็ดพันธุ์ผัก จำนวน ๑๐ ครั้วเรือน
- (๔) .....

- มิติการเข้าถึงบริการรัฐ โดยมีกิจกรรม/โครงการฯ ดังนี้
  - (๑) กิจกรรม/โครงการ..... จำนวน ..... ครั้วเรือน
  - (๒) กิจกรรม/โครงการ..... จำนวน ..... ครั้วเรือน
  - (๓) กิจกรรม/โครงการ..... จำนวน ..... ครั้วเรือน
  - (๔) .....
- มิติอื่น ๆ โดยมีกิจกรรม/โครงการฯ ดังนี้
  - (๑) กิจกรรม/โครงการ..... จำนวน ..... ครั้วเรือน
  - (๒) กิจกรรม/โครงการ..... จำนวน ..... ครั้วเรือน
  - (๓) กิจกรรม/โครงการ..... จำนวน ..... ครั้วเรือน
  - (๔) .....

**๔. กิจกรรม/โครงการที่โดดเด่น และครั้วเรือนเป้าหมายตัวอย่างที่ได้รับการช่วยเหลือ**

อำเภอค้อวัง จังหวัดยโสธร ได้บูรณาการการให้ความช่วยเหลือครั้วเรือนเป้าหมาย จำนวน ๑๐ ครั้วเรือน ๖ ปัญหา (คิดเป็นร้อยละ.....) โดยมีกิจกรรม/โครงการฯ จำนวน ๑๐ กิจกรรม/โครงการ ซึ่งกิจกรรมที่โดดเด่นและเป็นรูปธรรม ได้แก่ มอบลูกกบสร้างอาชีพและรายได้ นางลำพูล ปัทมะ



**ครั้วเรือนตัวอย่างที่ได้รับการช่วยเหลือตามโครงการขจัดความยากจนและพัฒนาคนทุกช่วงวัยอย่างยั่งยืน ตามหลักปรัชญาของเศรษฐกิจพอเพียง อำเภอค้อวัง จังหวัดยโสธร**

**๑.ข้อมูลครั้วเรือน** ชื่อหัวหน้าครั้วเรือนนายสุเทพ คำแก่น อายุ ๕๗ ปี  
ที่อยู่ บ้านเลขที่ ๕๗  
อาชีพหลัก รับจ้างทั่วไป อาชีพรอง (ถ้ามี) .....  
การศึกษาสูงสุด ป.๔  
สมาชิกในครั้วเรือนทั้งหมด ๕ คน จำแนกเป็น ชาย ๓ คน หญิง ๒ คน  
คติประจำใจ/คติในการใช้ชีวิต ชีวิตต้องเดินต่อไป ยยัน ประหยัด อดทน เพื่อให้ความจน

หมดไป

- ประเภทครั้วเรือน  สามารถพัฒนาได้  สงเคราะห์ ..... คน
- ประสบปัญหา  มิติสุขภาพ : (ระบุ).....
- มิติความเป็นอยู่ : (ระบุ).....
- มิติการศึกษา : (ระบุ).....
- มิติรายได้ : (ระบุ).....
- มิติการเข้าถึงบริการรัฐ : (ระบุ).....
- มิติอื่น ๆ : (ระบุ).....

### ผลการวิเคราะห์ปัจจัยสำคัญของครัวเรือน (๔ ท) เพื่อใช้ในการพัฒนาครัวเรือน

๑. ทักษะ (ต่อชีวิต/การทำงาน) ขยัน อดทนเพื่อให้คนข้างหลังได้อยู่ดีกินดี
๒. ทักษะ (ฝีมือแรงงาน) การทำขนมไทย
๓. ทรัพยากร (ที่ดิน/ปัจจัยการผลิต) ที่ดินขนาด ๑ งาน
๔. ทางออก (แนวทางแก้ไข) ตามสภาพปัญหาของครัวเรือน ดังนี้  
ได้รับงบประมาณการสร้างบ้านของกาชาด และ ปลุกผักขาย ทำขนมไทยขาย

### กิจกรรมการให้ความช่วยเหลือเบื้องต้นของหน่วยงาน/ส่วนราชการ (ปัจจัยการผลิต)

๑. ปรับปรุงบ้านให้จากงบประมาณบ้านกาชาด
๒. มอบถุงยังชีพ
๓. มอบเมล็ดพันธุ์ผัก

### แนวทางการแก้ไขปัญหาในระยะต่อไปของครัวเรือน (กรณีที่ไม่สามารถแก้ไขปัญหาได้ในเบื้องต้น)

### แผนที่ชีวิตครัวเรือนในการปฏิบัติตนด้วยการน้อมนำหลักปรัชญาของเศรษฐกิจพอเพียงมาปรับใช้ใน ชีวิตประจำวัน/ในการดำรงชีวิต

กิจกรรม	การนำแนวคิดเศรษฐกิจพอเพียงมาปรับใช้ใน ชีวิตประจำวัน/การดำรงชีวิต	ผลที่เกิดขึ้น/ผลสำเร็จ
๑. การลดรายจ่ายในครัวเรือน	ปลุกผักกินเอง	ลดรายจ่ายในครัวเรือน
๒. การเพิ่มรายได้ในครัวเรือน	ปลุกผักขาย ทำขนมขาย	มีรายได้เกิดขึ้นเพื่อจุนเจือ ครอบครัว
๓. การประหยัด	ไม่ฟุ่มเฟือย	รายจ่ายลดลง มีเงินฝาก
๔. การเรียนรู้/การปฏิบัติตน	ปลุกผักกินเอง นำหลักทฤษฎี ๓ ห่วง ๒ เงื่อนไขมาใช้	ชีวิตมีความสุขมากขึ้น
๕. การใช้ทรัพยากรธรรมชาติ และสิ่งแวดล้อม	ใช้ทรัพยากรที่มีอยู่ให้คุ้มค่าและเกิดประโยชน์สูงสุด	เกิดความคุ้มค่า
๖. การใช้เทคโนโลยี		

### ผลสำเร็จที่ถือว่าเป็นรูปธรรมชัดเจนของครัวเรือน

ครอบครัวมีชีวิตที่ดีขึ้นมาก มีบ้านที่มั่นคง มีอาชีพที่สุจริต มีรายได้เกิดขึ้นจากการขายผัก ทำขนมขาย มีเงินออม



ผลการดำเนินงาน “คนโยโสธร...ไม่ทอดทิ้งกัน” สะออน ๕๐ ปี ศรีโยโสธร  
ตามโครงการขจัดความยากจนและพัฒนาคนทุกช่วงวัยอย่างยั่งยืนตามหลักปรัชญาของเศรษฐกิจพอเพียงใน  
ระดับพื้นที่ จังหวัดโยโสธร ประจำปี ๒๕๖๕

อำเภอเลิงนกทา จังหวัดโยโสธร

\*\*\*\*\*

๑. ข้อมูลการวิเคราะห์ปัญหาครัวเรือนเป้าหมาย

อำเภอเลิงนกทา จังหวัดโยโสธร มีครัวเรือนเป้าหมาย จำนวน ๑,๓๐๒ ครัวเรือน ๕,๑๖๑ คน ๑๗ สภาพ  
ปัญหา ได้ดำเนินการขับเคลื่อนการบูรณาการให้ความช่วยเหลือผ่านกลไกการขับเคลื่อนทุกระดับ โดยการนำ  
ของ นายสุพิช สามารถ นายอำเภอเลิงนกทา ภายใต้ “คนเลิงนกทาจะไม่ทิ้งใครไว้ข้างหลัง” ดังนี้

ที่	ตำบล	ครัวเรือนเป้าหมาย	การช่วยเหลือ (ครัวเรือน)	คิดเป็นร้อยละ	หมายเหตุ
๑	กุดเชียงหมี	๑๕๓ ครัวเรือน	๑๕๓ ครัวเรือน	๑๐๐	
๒	กุดแห่	๙๒ ครัวเรือน	๙๒ ครัวเรือน	๑๐๐	
๓	บุงคำ	๑๐๐ ครัวเรือน	๑๐๐ ครัวเรือน	๑๐๐	
๔	ศรีแก้ว	๓๘ ครัวเรือน	๓๘ ครัวเรือน	๑๐๐	
๕	สร้างมิ่ง	๑๗๒ ครัวเรือน	๑๗๒ ครัวเรือน	๑๐๐	
๖	สวาท	๒๒๒ ครัวเรือน	๒๒๒ ครัวเรือน	๑๐๐	
๗	สามัคคี	๑๒๙ ครัวเรือน	๑๒๙ ครัวเรือน	๑๐๐	
๘	สามแยก	๘๗ ครัวเรือน	๘๗ ครัวเรือน	๑๐๐	
๙	ห้องแซง	๙๙ ครัวเรือน	๙๙ ครัวเรือน	๑๐๐	
๑๐	โคกสำราญ	๒๑๓ ครัวเรือน	๒๑๓ ครัวเรือน	๑๐๐	

๑.๑ มิติสุขภาพ จำนวน ๒๔๑ ครัวเรือน ๔ ปัญหา จำแนกเป็น

- พัฒนาได้ ๒๔๐ ครัวเรือน
- สงเคราะห์ ๑ ครัวเรือน

๑.๒ มิติความเป็นอยู่ จำนวน ๑๒๒ ครัวเรือน ๔ ปัญหา จำแนกเป็น

- พัฒนาได้ ๑๒๗ ครัวเรือน
- สงเคราะห์ ๕ ครัวเรือน

๑.๓ มิติการศึกษา จำนวน ๔๘๐ ครัวเรือน ๔ ปัญหา จำแนกเป็น

- พัฒนาได้ ๔๘๐ ครัวเรือน
- สงเคราะห์ - ครัวเรือน

๑.๔ มิติรายได้ จำนวน ๔๘๖ ครัวเรือน ๓ ปัญหา จำแนกเป็น

- พัฒนาได้ ๔๐๖ ครัวเรือน
- สงเคราะห์ ๘๐ ครัวเรือน

๑.๕ มิติการเข้าถึงบริการภาครัฐ จำนวน ๑ ครัวเรือน ๑ ปัญหา จำแนกเป็น

- พัฒนาได้ ๑ ครัวเรือน
- สงเคราะห์ - ครัวเรือน

- ๑.๖ มิติอื่น ๆ จำนวน ๒๘๒ ครั้วเรือน ๓ ปัญหา จำแนกเป็น
  - พัฒนาได้ ๒๘๒ ครั้วเรือน
  - สงเคราะห์ - ครั้วเรือน

**๒. ข้อมูลการบูรณาการการให้ความช่วยเหลือครั้วเรือนเป้าหมาย**

๒.๑ มิติสุขภาพ ได้รับการช่วยเหลือ ๒๔๑ ครั้วเรือน ๔ ปัญหา (ร้อยละ ๑๐๐) โดยมีกิจกรรม/โครงการฯ ที่ให้ความช่วยเหลือครั้วเรือนเป้าหมาย จำนวน ๒ กิจกรรม/โครงการ ยกตัวอย่างโครงการ เช่น การติดตามให้คำแนะนำในเรื่องโภชนาการและสุขภาพ ร่วมกับ อสม. หมูบ้าน แนะนำส่งเสริมให้ครั้วเรือนมีการออกกำลังกาย



๒.๒ มิติความเป็นอยู่ ได้รับการช่วยเหลือ ๑๒๒ ครั้วเรือน ๔ ปัญหา (ร้อยละ ๑๐๐) โดยมีกิจกรรม/โครงการฯ ที่ให้ความช่วยเหลือครั้วเรือนเป้าหมาย จำนวน ๒ กิจกรรม/โครงการ ยกตัวอย่างโครงการ เช่น โครงการสร้างบ้าน โครงการปรับภูมิทัศน์ในหมูบ้าน



๒.๓ มิติการศึกษา ได้รับการช่วยเหลือ ๔๘๐ คร้วเรือน ๔ ปัญหา (ร้อยละ ๑๐๐) โดยมีกิจกรรม/โครงการ ที่ให้ความช่วยเหลือครัวเรือนเป้าหมาย จำนวน ๑ กิจกรรม/โครงการ ยกตัวอย่างโครงการ เช่น ติดตามเยี่ยมบ้านเพื่อให้คำแนะนำแนวทางในการศึกษาต่อ



๒.๔ มิติรายได้ ได้รับการช่วยเหลือ ๔๘๖ คร้วเรือน ๓ ปัญหา (ร้อยละ ๑๐๐) โดยมีกิจกรรม/โครงการ ที่ให้ความช่วยเหลือครัวเรือนเป้าหมาย จำนวน ๒ กิจกรรม/โครงการ ยกตัวอย่างโครงการ เช่น การมอบถุงยังชีพ ส่งเสริมการปลูกพืชผักสวนครัว



๒.๕ มิติการเข้าถึงบริการรัฐ ได้รับการช่วยเหลือ ๑ ครั้วเรือน ๑ ปัญหา (ร้อยละ ๑๐๐) โดยมีกิจกรรม/โครงการฯ ที่ให้ความช่วยเหลือครั้วเรือนเป้าหมาย จำนวน ๑ กิจกรรม/โครงการ ยกตัวอย่างโครงการ เช่น ติดตามเยี่ยมครั้วเรือนและมอบถุงยังชีพ



๒.๖ มิติอื่น ๆ ได้รับการช่วยเหลือ ๒๘๒ ครั้วเรือน ๓ ปัญหา (ร้อยละ ๑๐๐) โดยมีกิจกรรม/โครงการฯ ที่ให้ความช่วยเหลือครั้วเรือนเป้าหมาย จำนวน ๓ กิจกรรม/โครงการ ยกตัวอย่างโครงการ เช่น โครงการส่งเสริมการออม โครงการลดละเลิกอบายมุข



### ๓. ขั้นตอนการให้ความช่วยเหลือครั้วเรือนเป้าหมายสู่ความยั่งยืน ดังนี้

๓.๑ ขั้นการให้ความช่วยเหลือระดับอยู่รอด (เบื้องต้น) เช่น

- มิติสุขภาพ โดยมีกิจกรรม/โครงการฯ ดังนี้

(๑) กิจกรรม/โครงการเยี่ยมบ้านแนะนำหลักโภชนาการ จำนวน ๗๕ ครั้วเรือน

(๒) กิจกรรม/โครงการส่งเสริมการออกกำลังกาย จำนวน ๑๖๖ ครั้วเรือน

- มิติความเป็นอยู่ โดยมีกิจกรรม/โครงการฯ ดังนี้

(๑) กิจกรรม/โครงการปรับปรุงซ่อมแซมที่อยู่อาศัย จำนวน ๒ ครั้วเรือน

(๒) กิจกรรม/โครงการแนะนำการจัดสุขลักษณะภายในบ้าน จำนวน ๑๒๐ ครั้วเรือน

- มิติการศึกษา โดยมีกิจกรรม/โครงการฯ ดังนี้

(๑) กิจกรรม/โครงการส่งเสริมการเรียนรู้ต่อ จำนวน ๔๘๐ ครั้วเรือน

- มิติรายได้ โดยมีกิจกรรม/โครงการฯ ดังนี้
  - (๑) กิจกรรม/โครงการมอบถุงยังชีพ จำนวน ๓๐ ครั้วเรือน
- มิติการเข้าถึงบริการรัฐ โดยมีกิจกรรม/โครงการฯ ดังนี้
  - (๑) กิจกรรม/โครงการเยี่ยมบ้าน จำนวน ๑ ครั้วเรือน
- มิติอื่น ๆ โดยมีกิจกรรม/โครงการฯ ดังนี้
  - (๑) กิจกรรม/โครงการ.....-..... จำนวน ..... ครั้วเรือน
  - (๒) กิจกรรม/โครงการ.....-..... จำนวน ..... ครั้วเรือน

๓.๒ ขั้นการให้ความช่วยเหลือระดับพอเพียง / ระดับยั่งยืน เช่น

- มิติสุขภาพ โดยมีกิจกรรม/โครงการฯ ดังนี้
  - (๑) กิจกรรม/โครงการส่งเสริมการออกกำลังกาย จำนวน ๑๖๖ ครั้วเรือน
  - (๒) กิจกรรม/โครงการอบรมเรื่องสุขภาพและโภชนาการ จำนวน ๗๕ ครั้วเรือน
- มิติความเป็นอยู่ โดยมีกิจกรรม/โครงการฯ ดังนี้
  - (๑) กิจกรรม/โครงการสร้างบ้าน จำนวน ๒ ครั้วเรือน
  - (๒) กิจกรรม/โครงการส่งเสริมอาชีพ จำนวน ๑๒๐ ครั้วเรือน
- มิติการศึกษา โดยมีกิจกรรม/โครงการฯ ดังนี้
  - (๑) กิจกรรม/โครงการส่งเสริมให้ศึกษาต่อภาคบังคับ จำนวน ๔๘๐ ครั้วเรือน
- มิติรายได้ โดยมีกิจกรรม/โครงการฯ ดังนี้
  - (๑) กิจกรรม/โครงการส่งเสริมการปลูกผักสวนครัว จำนวน ๒๘๘ ครั้วเรือน
  - (๒) กิจกรรม/โครงการพัฒนาครัวเรือนตามหลักปรัชญาของเศรษฐกิจพอเพียง จำนวน ๑๙๘

ครั้วเรือน

- มิติการเข้าถึงบริการรัฐ โดยมีกิจกรรม/โครงการฯ ดังนี้
  - (๑) กิจกรรม/โครงการเยี่ยมบ้าน จำนวน ๑ ครั้วเรือน
- มิติอื่น ๆ โดยมีกิจกรรม/โครงการฯ ดังนี้
  - (๑) กิจกรรม/โครงการส่งเสริมการออม จำนวน ๕๐ ครั้วเรือน
  - (๒) กิจกรรม/โครงการลดละเลิกอบายมุข จำนวน ๒๓๒ ครั้วเรือน

#### ๔. กิจกรรม/โครงการที่โดดเด่น และครัวเรือนเป้าหมายตัวอย่างที่ได้รับการช่วยเหลือ

อำเภอเลิงนกทา จังหวัดยโสธร ได้บูรณาการการให้ความช่วยเหลือครัวเรือนเป้าหมาย จำนวน ๑,๓๐๒ ครัวเรือน๑๗ ปีปัญหา (คิดเป็นร้อยละ ๑๐๐) โดยมีกิจกรรม/โครงการฯ จำนวน๑๒ กิจกรรม/โครงการ ซึ่งกิจกรรมที่โดดเด่นและเป็นรูปธรรม ได้แก่ โครงการสร้างบ้านให้ครัวเรือน





**ครัวเรือนตัวอย่างที่ได้รับการช่วยเหลือ  
ตามโครงการจัดความยากจนและพัฒนาคนทุกช่วงวัยอย่างยั่งยืนตามหลักปรัชญาของเศรษฐกิจพอเพียง  
อำเภอเลิงนกทา จังหวัดยโสธร**

**๑. ข้อมูลครัวเรือน** ชื่อหัวหน้าครัวเรือน นายเหรียญเพชร พยุงวงศ์ อายุ ๗๐ ปี  
ที่อยู่ บ้านเลขที่ ๗๙ หมู่ที่ ๙ ตำบลโคกสำราญ อำเภอเลิงนกทา จังหวัดยโสธร  
อาชีพหลัก ทำนา อาชีพรอง (ถ้ามี) .....-.....

การศึกษาสูงสุด ประถมศึกษาปีที่ ๔

สมาชิกในครัวเรือนทั้งหมด ๒ คน จำแนกเป็น ชาย ๑ คน หญิง ๑ คน

คติประจำใจ/คติในการใช้ชีวิต ไม่มีความยากจน ในหมู่คนขยัน

ประเภทครัวเรือน  สามารถพัฒนาได้  สงเคราะห์ ๒ คน

ประสบปัญหา  มิติสุขภาพ : (ระบุ).....

มิติความเป็นอยู่ : (ระบุ) ครัวเรือนไม่มีความมั่นคงถาวร

มิติการศึกษา : (ระบุ).....

มิติรายได้ : (ระบุ).....

มิติการเข้าถึงบริการรัฐ : (ระบุ).....

มิติอื่น ๆ : (ระบุ).....

**๒. ผลการวิเคราะห์ปัจจัยสำคัญของครัวเรือน (๔ ท) เพื่อใช้ในการพัฒนาครัวเรือน**

๑. ทักษะ (ต่อชีวิต/การงาน) มีความขยัน อดทนในการทำงาน

๒. ทักษะ (ฝีมือแรงงาน)

๓. ทรัพยากร (ที่ดิน/ปัจจัยการผลิต) มีที่ดินเป็นของตนเอง

๔. ทางออก (แนวทางแก้ไข) ตามสภาพปัญหาของครัวเรือน ดังนี้ สร้างบ้าน

**๓. กิจกรรมการให้ความช่วยเหลือเบื้องต้นของหน่วยงาน/ส่วนราชการ (ปัจจัยการผลิต)**

- ทีมพี่เลี้ยงลงพื้นที่เยี่ยมครัวเรือน มอบถุงยังชีพและเครื่องอุปโภคบริโภค



๔. แนวทางการแก้ไขปัญหาในระยะต่อไปของครัวเรือน (กรณีที่ไม่สามารถแก้ไขปัญหาได้ในเบื้องต้น)

๕. แผนที่ชีวิตครัวเรือนในการปฏิบัติตนด้วยการน้อมนำหลักปรัชญาของเศรษฐกิจพอเพียงมาปรับใช้ในชีวิตประจำวัน/ในการดำรงชีวิต

กิจกรรม	การนำแนวคิดเศรษฐกิจพอเพียงมาปรับใช้ในชีวิตประจำวัน/การดำรงชีวิต	ผลที่เกิดขึ้น/ผลสำเร็จ
๑. การลดรายจ่ายในครัวเรือน	ปลูกผักสวนครัว	มีผักสวนครัวไว้บริโภคในครัวเรือน ลดรายจ่าย
๒. การเพิ่มรายได้ในครัวเรือน	ลดการพึ่งพาภายนอก พึ่งพาตนเอง	มีรายได้เพิ่มมากขึ้น
๓. การประหยัด	ส่งเสริมให้ครัวเรือนออมเงิน	ครัวเรือนมีเงินออม
๔. การเรียนรู้/การปฏิบัติตน		
๕. การใช้ทรัพยากรธรรมชาติและสิ่งแวดล้อม		
๖. การใช้เทคโนโลยี		

๖. ผลสำเร็จที่ถือว่าเป็นรูปธรรมชัดเจนของครัวเรือน

- ครัวเรือนมีที่อยู่อาศัยที่มั่นคงถาวร

ผลการดำเนินงาน “คนยโสธร...ไม่ทอดทิ้งกัน” สะออน ๕๐ ปี ศรียโสธร  
ตามโครงการขจัดความยากจนและพัฒนาคนทุกช่วงวัยอย่างยั่งยืนตามหลักปรัชญาของเศรษฐกิจพอเพียง  
ในระดับพื้นที่ จังหวัดยโสธร ประจำปี ๒๕๖๕  
อำเภอไทยเจริญ จังหวัดยโสธร

๑. ข้อมูลการวิเคราะห์ปัญหาครัวเรือนเป้าหมาย

อำเภอไทยเจริญ จังหวัดยโสธร มีครัวเรือนเป้าหมาย จำนวน ๖๐๗ ครัวเรือน ๒,๒๑๘ คน ๖ สภาพปัญหา ได้ดำเนินการขับเคลื่อนการบูรณาการให้ความช่วยเหลือผ่านกลไกการขับเคลื่อนทุกระดับ โดยการนำของนายประภาส หมิดเส็น นายอำเภอไทยเจริญ ภายใต้ “คนไทยเจริญ ไม่ทอดทิ้งกัน” ดังนี้

ที่	ตำบล	ครัวเรือนเป้าหมาย	การช่วยเหลือ (ครัวเรือน)	คิดเป็นร้อยละ	หมายเหตุ
๑	ไทยเจริญ	๕๙	๕๙	๑๐๐	
๒	น้ำคำ	๑๙๓	๑๙๓	๑๐๐	
๓	ส้มผ่อ	๑๑๔	๑๑๑	๑๐๐	
๔	คำเตย	๒๐๒	๒๐๒	๑๐๐	
๕	คำไผ่	๓๙	๓๙	๑๐๐	
รวมทั้งสิ้น		๖๐๗	๖๐๗	๑๐๐	

๑.๑ มิติสุขภาพ จำนวน ๔๘๔ ครัวเรือน ๓ ปัญหา จำแนกเป็น

- พัฒนาได้ ๔๖๗ ครัวเรือน
- สงเคราะห์ ๐ ครัวเรือน

๑.๒ มิติความเป็นอยู่ จำนวน ๗๗ ครัวเรือน ๒ ปัญหา จำแนกเป็น

- พัฒนาได้ ๗๓ ครัวเรือน
- สงเคราะห์ ๔ ครัวเรือน

๑.๓ มิติการศึกษา จำนวน ๑๐ ครัวเรือน ๒ ปัญหา จำแนกเป็น

- พัฒนาได้ ๑๐ ครัวเรือน
- สงเคราะห์ ๐ ครัวเรือน

๑.๔ มิติรายได้ จำนวน ๘๕ ครัวเรือน ๓ ปัญหา จำแนกเป็น

- พัฒนาได้ ๕๐ ครัวเรือน
- สงเคราะห์ ๓๕ ครัวเรือน

๑.๕ มิติการเข้าถึงบริการภาครัฐ จำนวน ๑ ครัวเรือน ๑ ปัญหา จำแนกเป็น

- พัฒนาได้ ๐ ครัวเรือน
- สงเคราะห์ ๑ ครัวเรือน

๑.๖ มิติอื่น ๆ จำนวน ๒๕ ครัวเรือน ๖ ปัญหา จำแนกเป็น

- พัฒนาได้ ๒๕ ครัวเรือน
- สงเคราะห์ ๐ ครัวเรือน

## ๒. ข้อมูลการบูรณาการการให้ความช่วยเหลือครัวเรือนเป่าหมาย

๒.๑ มิติสุขภาพ ได้รับการช่วยเหลือ ๔๘๔ ครัวเรือน ๓ ปัญหา (ร้อยละ ๗๐.๖๕) โดยมีกิจกรรม/โครงการฯ ที่ให้ความช่วยเหลือครัวเรือนเป่าหมาย จำนวน ๔ กิจกรรม/โครงการ ยกตัวอย่างโครงการ เช่น

- กิจกรรมเยี่ยมให้กำลังใจบ้านครัวเรือนเป่าหมายโดยทีมพี่เลี้ยง
- กิจกรรมให้คำแนะนำและรณรงค์ด้านการบริโภคอาหารให้ถูกสุขลักษณะ
- กิจกรรมมอบถุงยังชีพ และเวชภัณฑ์สำหรับผู้พิการ ผู้สูงอายุ เพื่อบรรเทาความเดือดร้อนในเบื้องต้น

- กิจกรรมส่งเสริมการปลูกผักสวนครัว สร้างความมั่นคงทางอาหารให้ครัวเรือนเป่าหมาย



นายประภาส หมัดเส็น นายอำเภอไทยเจริญ พร้อมด้วยคณะกรรมการศูนย์อำนวยการจัดการความยากจนฯ ศจพ.อ.ไทยเจริญ ทีมปฏิบัติการ และทีมพี่เลี้ยงในพื้นที่ เยี่ยมและมอบถุงยังชีพให้ครัวเรือนเป่าหมาย ผู้สูงอายุ และผู้พิการ และประสานรับความช่วยเหลือเวชภัณฑ์ที่จำเป็นสำหรับผู้พิการ ในโครงการหน่วยแพทย์เคลื่อนที่ ประจำเดือน กรกฎาคม 2565

๒.๒ มิติความเป็นอยู่ ได้รับการช่วยเหลือ ๗๗ ครัวเรือน ๑ ปัญหา (ร้อยละ ๑๑.๒๔) โดยมีกิจกรรม/โครงการฯ ที่ให้ความช่วยเหลือครัวเรือนเป่าหมาย จำนวน ๔ กิจกรรม/โครงการ ยกตัวอย่างโครงการ เช่น

- กิจกรรมเยี่ยมให้กำลังใจบ้านครัวเรือนเป่าหมายโดยทีมพี่เลี้ยง
- กิจกรรมให้คำแนะนำด้านการจัดบ้านเรือนให้สะอาด ถูกสุขลักษณะฯ
- กิจกรรมมอบถุงยังชีพเพื่อบรรเทาความเดือดร้อนในเบื้องต้น
- กิจกรรมขอรับการสนับสนุนการซ่อมแซมบ้าน และสร้างบ้านให้กับครัวเรือนเป่าหมายฯ



นายประภาส หมัดเส็น นายอำเภอไทยเจริญ พร้อมด้วยคณะกรรมการศูนย์อำนวยการจัดการความยากจนฯ ศจพ.อ.ไทยเจริญ ทีมปฏิบัติการ และทีมพี่เลี้ยงในพื้นที่ ร่วมซ่อมแซมที่อยู่อาศัย สร้างห้องน้ำให้ครัวเรือนเป่าหมาย นายสวয় ข้าวม 76 ม.7 ต.คำเตย ได้รับงบประมาณจากเทศบาลตำบลคำเตย และ นายสุนทร เนื้อเย็น 47 ม.6 ต.ไทยเจริญ ได้รับงบประมาณจากปกครองอำเภอไทยเจริญ

**๒.๓ มิติการศึกษา** ได้รับการช่วยเหลือ ๑๐ ครั้วเรือน ๒ ปัญหา (ร้อยละ ๑๔๕) โดยมีกิจกรรม/โครงการฯ ที่ให้ความช่วยเหลือครั้วเรือนเป้าหมาย จำนวน ๓ กิจกรรม/โครงการ ยกตัวอย่างโครงการเช่น

- กิจกรรมเยี่ยมให้กำลังใจบ้านครั้วเรือนเป้าหมายโดยทีมพี่เลี้ยง
- กิจกรรมให้คำแนะนำด้านการเรียนรู้ผ่านระบบออนไลน์
- กิจกรรมโรงเรียนพัฒนาศักยภาพผู้สูงอายุขององค์กรปกครองส่วนท้องถิ่น



นายประภาส หมีดเส็น นายอำเภอไทยเจริญ พร้อมด้วย คณะกรรมการศูนย์อำนวยการฯจัดความยากจนฯ ศจพ.อ.ไทยเจริญ ให้กำลังใจ ผู้สูงอายุ โรงเรียนผู้สูงอายุ จัดโดย องค์การบริหารส่วนตำบลไทยเจริญ

นายประภาส หมีดเส็น นายอำเภอไทยเจริญ พร้อมด้วย คณะกรรมการศูนย์อำนวยการฯจัดความยากจนฯ ศจพ.อ.ไทยเจริญ มอบทุนการศึกษาแก่เด็กนักเรียน ในโครงการอำเภอเยี่ยมเคลื่อนที่เป็นประจำเดือนทุกเดือน

**๒.๔ มิติรายได้** ได้รับการช่วยเหลือ ๘๕ ครั้วเรือน ๓ ปัญหา (ร้อยละ ๑๒.๔) โดยมีกิจกรรม/โครงการฯ ที่ให้ความช่วยเหลือครั้วเรือนเป้าหมาย จำนวน ๔ กิจกรรม/โครงการ ยกตัวอย่างโครงการเช่น

- กิจกรรมเยี่ยมให้กำลังใจบ้านครั้วเรือนเป้าหมายโดยทีมพี่เลี้ยง
- กิจกรรมให้คำแนะนำด้านการลดรายจ่าย เพิ่มรายได้ เช่น การปลูกผักสวนครัว ฯ
- กิจกรรมมอบถุงยังชีพเพื่อบรรเทาความเดือดร้อนในเบื้องต้น
- กิจกรรมส่งเสริมให้ครั้วเรือนเป้าหมายในการเข้าถึงแหล่งทุนในชุมชน เช่น กองทุนแก้ไข

ปัญหาความยากจน กองทุนหมู่บ้าน ฯลฯ

**๒.๕ มิติการเข้าถึงบริการรัฐ** ได้รับการช่วยเหลือ ๑ ครั้วเรือน ๑ ปัญหา (ร้อยละ ๐.๒๙) โดยมีกิจกรรม/โครงการฯ ที่ให้ความช่วยเหลือครั้วเรือนเป้าหมาย จำนวน ๔ กิจกรรม/โครงการ ยกตัวอย่างโครงการ เช่น

- กิจกรรมเยี่ยมให้กำลังใจบ้านครั้วเรือนเป้าหมายโดยทีมพี่เลี้ยง
- กิจกรรมให้คำแนะนำด้านการลดรายจ่าย เพิ่มรายได้ เช่น การปลูกผักสวนครัว ฯ
- กิจกรรม/โครงการอำเภอไทยเจริญเยี่ยมเคลื่อนที่ ประจำเดือน
- กิจกรรมส่งเสริมการเข้าถึงบริการภาครัฐอย่างทั่วถึง เช่น การลงทะเบียนผู้สูงอายุ ผู้พิการ

การลงทะเบียนสวัสดิการชุมชน

**๒.๖ มิติอื่นๆ** ได้รับการช่วยเหลือ ๒๕ ครั้วเรือน ๖ ปัญหา (ร้อยละ ๓.๙๔) โดยมีกิจกรรม/โครงการฯ ที่ให้ความช่วยเหลือครั้วเรือนเป้าหมาย จำนวน ๕ กิจกรรม/โครงการ ยกตัวอย่างโครงการ เช่น

- กิจกรรมเยี่ยมให้กำลังใจบ้านครั้วเรือนเป้าหมายโดยทีมพี่เลี้ยง
- กิจกรรมให้คำแนะนำด้านการลดรายจ่าย เพิ่มรายได้ เช่น การปลูกผักสวนครัว ฯ
- กิจกรรมมอบถุงยังชีพเพื่อบรรเทาความเดือดร้อนในเบื้องต้น

- กิจกรรมรณรงค์ลดละเลิกอบายมุข เช่น สุรา บุหรี่ และส่งเสริมการตรวจสุขภาพประจำปี
- กิจกรรมอบรมโครงการพัฒนาหมู่บ้านเศรษฐกิจพอเพียงต้นแบบในระดับหมู่บ้าน



### ๓. ขั้นตอนการให้ความช่วยเหลือครัวเรือนเป้าหมายสู่ความยั่งยืน ดังนี้

#### ๓.๑ ขั้นการให้ความช่วยเหลือระดับอยู่รอด (เบื้องต้น) เช่น

##### - มิติสุขภาพ โดยมีกิจกรรม/โครงการฯ ดังนี้

- กิจกรรมเยี่ยมให้กำลังใจบ้านครัวเรือนเป้าหมายโดยทีมพี่เลี้ยง จำนวน .๔๘๕.. ครัวเรือน
- กิจกรรมให้คำแนะนำและรณรงค์ด้านการบริโภคอาหารให้ถูกสุขลักษณะ จำนวน .๔๘๕.

ครัวเรือน

##### - มิติความเป็นอยู่ โดยมีกิจกรรม/โครงการฯ ดังนี้

- กิจกรรมเยี่ยมให้กำลังใจบ้านครัวเรือนเป้าหมายโดยทีมพี่เลี้ยง จำนวน ...๗๗... ครัวเรือน
- กิจกรรมให้คำแนะนำด้านการจัดบ้านเรือนให้สะอาด ถูกสุขลักษณะฯ จำนวน ...๗๗...

ครัวเรือน

- กิจกรรมมอบถุงยังชีพเพื่อบรรเทาความเดือดร้อนในเบื้องต้น จำนวน ....๓๕... ครัวเรือน

##### - มิติการศึกษา โดยมีกิจกรรม/โครงการฯ ดังนี้

- กิจกรรมเยี่ยมให้กำลังใจบ้านครัวเรือนเป้าหมายโดยทีมพี่เลี้ยง จำนวน ....๑๐... ครัวเรือน
- กิจกรรมให้คำแนะนำด้านการเรียนรู้ผ่านระบบออนไลน์ จำนวน ....๑๐.... ครัวเรือน
- กิจกรรมโรงเรียนพัฒนาศัภษาผู้สูงอายุขององค์กรปกครองส่วนท้องถิ่น จำนวน

....๑๐.... ครัวเรือน

##### - มิติรายได้ โดยมีกิจกรรม/โครงการฯ ดังนี้

- กิจกรรมเยี่ยมให้กำลังใจบ้านครัวเรือนเป้าหมายโดยทีมพี่เลี้ยง จำนวน ....๘๕.... ครัวเรือน
- กิจกรรมให้คำแนะนำด้านการลดรายจ่าย เช่น การปลูกผักสวนครัว ฯ จำนวน ....๘๕.....

ครัวเรือน

##### - มิติการเข้าถึงบริการรัฐ โดยมีกิจกรรม/โครงการฯ ดังนี้

- กิจกรรมเยี่ยมให้กำลังใจบ้านครัวเรือนเป้าหมายโดยทีมพี่เลี้ยง จำนวน ....๑..... ครัวเรือน
- กิจกรรมให้คำแนะนำด้านการลดรายจ่าย เช่น การปลูกผักสวนครัว ฯ จำนวน ....๑.....

ครัวเรือน

##### - มิติอื่น ๆ โดยมีกิจกรรม/โครงการฯ ดังนี้

- กิจกรรมเยี่ยมให้กำลังใจบ้านครัวเรือนเป้าหมายโดยทีมพี่เลี้ยง จำนวน ...๒๕.... ครัวเรือน
- กิจกรรมให้คำแนะนำด้านการลดรายจ่าย เช่น การปลูกผักสวนครัวฯ จำนวน ๒๕

ครัวเรือน

**๓.๒ ชั้นการให้ความช่วยเหลือระดับพอเพียง / ระดับยั่งยืน เช่น**

**- มิติสุขภาพ โดยมีกิจกรรม/โครงการฯ ดังนี้**

- กิจกรรมส่งเสริมการปลูกผักสวนครัว สร้างความมั่นคงทางอาหาร จำนวน ๔๘๔ ครัวเรือน

**- มิติความเป็นอยู่ โดยมีกิจกรรม/โครงการฯ ดังนี้**

- กิจกรรมการน้อมนำหลักปรัชญาของเศรษฐกิจพอเพียงมาใช้ในชีวิตประจำวัน จำนวน ....๗๗.. ครัวเรือน

- กิจกรรมขอรับการสนับสนุนซ่อมแซมบ้าน และสร้างบ้านให้กับครัวเรือน จำนวน .....๔.... ครัวเรือน

**- มิติการศึกษา โดยมีกิจกรรม/โครงการฯ ดังนี้**

- กิจกรรมให้คำแนะนำด้านการเรียนรู้ผ่านระบบออนไลน์ จำนวน ....๑๐.... ครัวเรือน

- กิจกรรมโรงเรียนพัฒนาศักยภาพผู้สูงอายุองค์กรปกครองส่วนท้องถิ่น จำนวน ....๑๐.... ครัวเรือน

**- มิติรายได้ โดยมีกิจกรรม/โครงการฯ ดังนี้**

- กิจกรรมมอบถุงยังชีพเพื่อบรรเทาความเดือดร้อนในเบื้องต้น จำนวน ....๘๕.... ครัวเรือน

- กิจกรรมส่งเสริมให้ครัวเรือนเป้าหมายในการเข้าถึงแหล่งทุนในชุมชน

เช่น กองทุนแก้ไขปัญหาความยากจน กองทุนหมู่บ้าน ฯลฯ จำนวน .....๘๕... ครัวเรือน

**- มิติการเข้าถึงบริการรัฐ โดยมีกิจกรรม/โครงการฯ ดังนี้**

- กิจกรรมส่งเสริมการเข้าถึงบริการภาครัฐอย่างทั่วถึง เช่น การลงทะเบียนผู้สูงอายุ ผู้พิการ การลงทะเบียนสวัสดิการชุมชน จำนวน .....๑... ครัวเรือน

**- มิติอื่น ๆ โดยมีกิจกรรม/โครงการฯ ดังนี้**

- กิจกรรมรณรงค์ลดละเลิกอบายมุข เช่น สุรา บุหรี่ จำนวน .....๒๕... ครัวเรือน และส่งเสริมการตรวจสุขภาพประจำปี

- กิจกรรมสร้างกระบวนการเรียนรู้ ผ่านศูนย์เรียนรู้ตามหลักทฤษฎีใหม่ ประยุกต์สู่ “โคก หนอง นาโมเดล” หมู่บ้านเศรษฐกิจพอเพียงต้นแบบ จำนวน .....๒๕... ครัวเรือน

**๔. กิจกรรม/โครงการที่โดดเด่น และครัวเรือนเป้าหมายตัวอย่างที่ได้รับการช่วยเหลือ**

อำเภอไทยเจริญ จังหวัดยโสธร ได้บูรณาการการให้ความช่วยเหลือครัวเรือนเป้าหมาย จำนวน... ๖๐๗.... ครัวเรือน.....๑๗...ปัญหา (คิดเป็นร้อยละ...๑๐๐...) โดยมีกิจกรรม/โครงการฯ จำนวน.....๑๓..... กิจกรรม/โครงการ ซึ่งกิจกรรมที่โดดเด่นและเป็นรูปธรรม ได้แก่ **กิจกรรมการบูรณาการให้ความช่วยเหลือ ครัวเรือนเป้าหมาย**

นายสุนทร เนื่อเย็น ๔๗ ม.๖ ต.ไทยเจริญ มีปัญหาชีวิตด้านความเป็นอยู่ ตัวชีวิตที่เกี่ยวข้อ ครัวเรือน มีสภาพไม่มั่นคง ครัวเรือนเป็นผู้สูงอายุ อาศัยอยู่คนเดียว รับจ้างทั่วไป ไม่มีที่ดินทำกิน แก้โดย ชุดปฏิบัติการ และทีมพี่เลี้ยงในพื้นที่ ลงวิเคราะห์ข้อมูล วิเคราะห์ปัญหา ตามหลัก ๔ ท. และประสานความช่วยเหลือในระดับพื้นที่อย่างเข้มข้น หน่วยงานที่ร่วมบูรณาการให้ความช่วยเหลือ ประกอบด้วย หน่วยงานราชการระดับอำเภอ องค์กรปกครองส่วนท้องถิ่น หน่วยงานรัฐวิสาหกิจ ภาคีเครือข่ายการพัฒนา เช่น อาสาสมัครสาธารณสุขในระดับหมู่บ้าน เครือข่ายกองทุนหมู่บ้าน คณะกรรมการพัฒนาสตรีทุกระดับ เครือข่ายโคกหนองนาพัฒนา ชุมชนอำเภอไทยเจริญ และประชาชนจิตอาสาในพื้นที่ ผลเป็นอย่างไร ครัวเรือนมีบ้านที่อยู่อาศัยมั่นคง มีกำลังใจ มีทัศนคติที่ดี พร้อมจะน้อมนำหลักปรัชญาของเศรษฐกิจพอเพียงมาปรับใช้ในชีวิตประจำวัน ปลูกผักสวนครัวหน้าบ้าน สร้างความมั่นคงทางอาหาร มีคุณภาพชีวิตที่ดี “อยู่รอด พอเพียง มั่นคง”



ครัวเรือนต้นแบบตามโครงการจัดความยากจนและพัฒนาคนทุกช่วงวัยอย่างยั่งยืน ตามหลักปรัชญาของเศรษฐกิจพอเพียงจังหวัดยโสธร ประจำปี ๒๕๖๕  
อำเภอไทยเจริญ จังหวัดยโสธร

ส่วนที่ ๑ ข้อมูลครัวเรือน



ชื่อ - สกุล หัวหน้าครัวเรือน (นาย/นาง/นางสาว/อื่น ๆ)...สุนทร เนื้อเย็น...  
อายุ..๗๑...ปี  
ที่อยู่ปัจจุบัน บ้านเลขที่...๕๗...หมู่ที่...๖...ตำบล...ไทยเจริญ.....อำเภอ.....  
ไทยเจริญ.....จังหวัดยโสธร  
ประกอบอาชีพหลัก.....รับจ้างทั่วไป  
อาชีพรอง (ถ้ามี).....-.....  
การศึกษาสูงสุด.....ป.๔.....  
จำนวนสมาชิกในครัวเรือนทั้งหมด.....๑.....คน จำแนกเป็น  
ชาย.....๑.....คน หญิง.....คน  
จำนวนสมาชิกในครัวเรือนที่ประสบปัญหาทั้งหมด.....๑.....คน จำแนกเป็น  
ชาย.....๑.....คน หญิง.....คน  
คติประจำใจ/คติในการใช้ชีวิต.....พึ่งตนเอง .....  
ประสบปัญหา

- มิติสุขภาพระบุ.....
- มิติความเป็นอยู่ ระบุ.....ครัวเรือนมีสภาพไม่มั่นคงฯ.....
- มิติการศึกษาระบุ.....
- มิติรายได้ระบุ.....
- มิติการเข้าถึงบริการภาครัฐระบุ.....
- มิติอื่น ๆ ระบุ.....

ประเภทครัวเรือน  สามารถพัฒนาได้  สงเคราะห์อย่างเดียว (ระบุ.....)

**ส่วนที่ ๒ วิเคราะห์ปัจจัยสำคัญของครัวเรือน (๔ ท) เพื่อใช้ในการพัฒนาครัวเรือนปัญหาให้พ้นจากสภาพปัญหาดังกล่าว**

๒.๑ ทศนคติ (ต่อชีวิต/การงาน).....สุขภาพร่างกายแข็งแรง ขยันทำมาหากิน พึ่งตนเองได้อย่างเหมาะสมไม่รอความช่วยเหลือจากบุคคลอื่น.....

๒.๒ ทักษะ (ฝีมือแรงงาน).....ทักษะฝีมือด้านช่างซ่อมรถจักรยานยนต์ ด้านจักสาน .....

๒.๓ ทรัพยากร (ที่ดิน/ปัจจัยการผลิต).....มีที่ดินบ้านขนาดเนื้อที่ ๑ งาน .....

๒.๔ ทางออก (แนวทางแก้ไข) ตามสภาพปัญหาของครัวเรือน ดังนี้

น้อมนำหลักปรัชญาของเศรษฐกิจพอเพียง มาใช้ในการดำรงชีวิต ปลูกผักสวนครัว สร้างความมั่นคงทางอาหาร ลดรายจ่ายในครัวเรือน .....



**ส่วนที่ ๓ บันทึกกิจกรรมการให้ความช่วยเหลือเบื้องต้นของหน่วยงาน/ส่วนราชการ (ปัจจัยการผลิต)**



**ส่วนที่ ๔ แนวทางการแก้ไขปัญหาในระยะต่อไปของครัวเรือน ( กรณีที่ไม่สามารถแก้ไขปัญหาได้ในเบื้องต้น )**

.....น้อมนำหลักปรัชญาของเศรษฐกิจพอเพียงมาปรับใช้ในชีวิตประจำวัน พึ่งตนเองอย่างเหมาะสม ด้วยการปลูกผักสวนครัว รับจ้างทั่วไปตามทักษะที่มี .....

**ส่วนที่ ๕ แผนที่ชีวิตครัวเรือนในการปฏิบัติตนด้วยการน้อมนำหลักปรัชญาของเศรษฐกิจพอเพียงมาปรับใช้ในชีวิตประจำวัน/ในการดำรงชีวิต**

กิจกรรม	การนำแนวคิดเศรษฐกิจพอเพียงมาปรับใช้ในชีวิตประจำวัน/การดำรงชีวิต	ผลที่เกิดขึ้น/ผลสำเร็จ
๑. การลดรายจ่ายในครัวเรือน	ปลูกผักสวนครัว สร้างความมั่นคงทางอาหาร	มีผักปลอดภัยไว้บริโภค
๒. การเพิ่มรายได้ในครัวเรือน	รับจ้างทั่วไป	มีรายได้เสริมเพื่อใช้จ่าย
๓. การประหยัด	เงินฝากสะสม จะ ใช้จ่ายเงินสวัสดิการผู้สูงอายุ	มีรายได้พอใช้จ่าย
๔. การเรียนรู้/การปฏิบัติตน	อบรมเพิ่มพูนความรู้จากหน่วยงานในพื้นที่	มีทักษะเพิ่มขึ้น
๕. การใช้ทรัพยากรธรรมชาติ และสิ่งแวดล้อม	คัดแยกขยะในครัวเรือน ใช้น้ำหมักชีวภาพ	บ้านเรือนสะอาด
๖. การใช้เทคโนโลยี	ใช้โทรศัพท์สื่อสารกับคนอื่นได้อย่างเหมาะสม	รู้ทันเทคโนโลยี

## ส่วนที่ ๖ ผลสำเร็จที่ถือว่าเป็นรูปธรรมชัดเจนของครัวเรือน

นายสุนทร เนื่อเย็น ๔๗ ม.๖ ต.ไทยเจริญ มีปัญหาชีวิตด้านความเป็นอยู่ ตัวชี้วัดที่เกี่ยวข้อง ครัวเรือน มีสภาพไม่มั่นคง ครัวเรือนเป็นผู้สูงอายุ อาศัยอยู่คนเดียว รับจ้างทั่วไป ไม่มีที่ดินทำกิน แก้โดย ชุดปฏิบัติการ และทีมพี่เลี้ยงในพื้นที่ ลงวิเคราะห์ข้อมูล วิเคราะห์ปัญหา ตามหลัก ๔ ท. และประสานความช่วยเหลือในระดับพื้นที่อย่างเข้มข้น หน่วยงานที่ร่วมบูรณาการให้ความช่วยเหลือ ประกอบด้วย หน่วยงานราชการระดับอำเภอ องค์กรปกครองส่วนท้องถิ่น หน่วยงานรัฐวิสาหกิจ ภาคีเครือข่ายการพัฒนา เช่น อาสาสมัครสาธารณสุขในระดับหมู่บ้าน เครือข่ายกองทุนหมู่บ้าน คณะกรรมการพัฒนาสตรีทุกระดับ เครือข่ายโคกหนองนาพัฒนา ชุมชนอำเภอไทยเจริญ และประชาชนจิตอาสาในพื้นที่ ทำให้ครัวเรือนมีบ้านที่อยู่อาศัยมั่นคง มีกำลังใจ มีทัศนคติที่ดี พร้อมจะน้อมนำหลักปรัชญาของเศรษฐกิจพอเพียงมาปรับใช้ในชีวิตประจำวัน ปลูกผักสวนครัว หน้าบ้าน สร้างความมั่นคงทางอาหาร มีคุณภาพชีวิตที่ดี “อยู่รอด พอเพียง มั่นคง”



ภาคผนวก



ประกาศจังหวัดชลบุรี

เรื่อง การขจัดความยากจนและพัฒนาคนทุกช่วงวัยอย่างยั่งยืนตามหลักปรัชญาของเศรษฐกิจพอเพียง  
จังหวัดชลบุรี

จังหวัดชลบุรี ขอประกาศเจตนารมณ์ในการขับเคลื่อนการขจัดความยากจนและพัฒนาคนทุกช่วงวัยอย่างยั่งยืนตามหลักปรัชญาของเศรษฐกิจพอเพียง โดยการบูรณาการความร่วมมือกับทุกภาคส่วนในการขจัดความยากจนและพัฒนาคนทุกช่วงวัยอย่างยั่งยืนตามหลักปรัชญาของเศรษฐกิจพอเพียง เพื่อให้ครัวเรือนเป้าหมายได้รับความช่วยเหลือตามสภาพปัญหาในมิติต่าง ๆ และสามารถพึ่งพาตนเองได้อย่างยั่งยืนในสถานการณ์ที่เปลี่ยนแปลง โดยใช้ข้อมูลเชิงประจักษ์ด้วยระบบ TPMAP ๕ มิติ ประกอบด้วย มิติที่ ๑ ด้านสุขภาพ มิติที่ ๒ ด้านความเป็นอยู่ มิติที่ ๓ ด้านรายได้ มิติที่ ๔ ด้านการศึกษา และมิติที่ ๕ ด้านการเข้าถึงบริการภาครัฐ ดำเนินการขับเคลื่อนดังนี้

๑. เติมเต็มข้อมูลในระบบ TPMAP ให้ครอบคลุมประเด็นการพัฒนาทุกมิติและทุกพื้นที่  
ในจังหวัดชลบุรี

๒. ร่วมแก้ไขปัญหในระดับบุคคล/ครัวเรือน โดยการค้นหาเป้าหมายวิกฤตและเยี่ยมบ้าน (Knock Knock) และจำแนกกลุ่มเป้าหมายออกเป็น ๓ ประเภท ได้แก่ กลุ่มเป้าหมายในระบบ TPMAP กลุ่มคนที่ตกหล่นจากระบบ (exclusion error) และกลุ่มครัวเรือนเปราะบาง ปี ๒๕๖๒

๓. ร่วมแก้ปัญหาและพัฒนาคนทุกช่วงวัยอย่างยั่งยืน โดยใช้ระบบ TPMAP วิเคราะห์ข้อมูล นำไปสู่การกำหนดนโยบาย ยุทธศาสตร์ แนวทาง มาตรการ ให้สอดคล้องกับสภาพปัญหา

๔. ร่วมติดตาม ตรวจสอบ และประเมินผล โดยใช้ระบบ TPMAP ผ่านกลไก ๓ ระดับ ได้แก่ ระดับจังหวัด โดยศูนย์อำนวยการขจัดความยากจนและพัฒนาคนทุกช่วงวัยอย่างยั่งยืนตามหลักปรัชญาของเศรษฐกิจพอเพียงจังหวัด (ศจพ.จ.) ระดับอำเภอ โดยศูนย์อำนวยการปฏิบัติการขจัดความยากจนและพัฒนาคนทุกช่วงวัยอย่างยั่งยืนตามหลักปรัชญาของเศรษฐกิจพอเพียงอำเภอ (ศจพ.อ.) และระดับปฏิบัติการ โดยทีมปฏิบัติการขจัดความยากจนและพัฒนาคนทุกช่วงวัยอย่างยั่งยืนตามหลักปรัชญาของเศรษฐกิจพอเพียงในระดับพื้นที่ของจังหวัดชลบุรี และมีการแต่งตั้งทีมพี่เลี้ยงเพื่อตรวจสอบข้อมูลและจัดทำแผนชีวิตรายครัวเรือน

ทั้งนี้ ในการแก้ไขปัญหาความยากจนและพัฒนาคนทุกช่วงวัย จะสัมฤทธิ์ผลเป็นรูปธรรมจะต้องเติมเต็มในส่วนที่ประชาชนขาด โดยอาศัยกลไกทุกภาคส่วนในการบูรณาการขับเคลื่อนการขจัดความยากจนและพัฒนาคนทุกช่วงวัยอย่างยั่งยืนตามหลักปรัชญาของเศรษฐกิจพอเพียง เพื่อให้ประชาชนในจังหวัดชลบุรี พ้นจากความยากจนและมีคุณภาพได้อย่างยั่งยืน จึงขอประกาศให้การขจัดความยากจนและพัฒนาคนทุกช่วงวัยอย่างยั่งยืนตามหลักปรัชญาของเศรษฐกิจพอเพียง เป็น “วาระจังหวัด” ที่จะต้องดำเนินการอย่างเร่งด่วน

ประกาศ ณ วันที่ ๑ ธันวาคม พ.ศ. ๒๕๖๔

(นายชลธิ์ ยิ่งตรง)  
ผู้ว่าราชการจังหวัดชลบุรี



คำสั่งจังหวัดยโสธร

ที่ ๓๔๗ /๒๕๖๔

เรื่อง จัดตั้งศูนย์อำนวยการจัดความยากจนและพัฒนาคนทุกช่วงวัยอย่างยั่งยืน  
ตามหลักปรัชญาของเศรษฐกิจพอเพียงจังหวัดยโสธร (ศจพ.จ)

ตามคำสั่งสำนักนายกรัฐมนตรี ที่ ๓๔๗/๒๕๖๓ ลงวันที่ ๓๐ ตุลาคม ๒๕๖๓ เรื่อง จัดตั้งศูนย์  
อำนวยการจัดความยากจนและพัฒนาคนทุกช่วงวัยอย่างยั่งยืนตามหลักปรัชญาของเศรษฐกิจพอเพียง (ศจพ.) ขึ้น  
โดยมีนายกรัฐมนตรีหรือรองนายกรัฐมนตรี ที่ได้รับมอบหมายเป็นประธานกรรมการและเป็นหน่วยงานขึ้นตรงต่อ  
นายกรัฐมนตรี เพื่อเป็นกลไกเชิงนโยบายในการดำเนินการแก้ไขปัญหาความยากจน ลดความเหลื่อมล้ำ  
และการพัฒนาคนทุกช่วงวัย เพื่อให้เกิดการแก้ไขปัญหาและการพัฒนาที่เกี่ยวข้องอย่างบูรณาการเป็นรูปธรรม  
และยั่งยืนได้ในทุกพื้นที่ทั่วประเทศ นำไปสู่การบรรลุวิสัยทัศน์ "ประเทศไทยมีความมั่นคง มั่งคั่ง ยั่งยืน  
เป็นประเทศพัฒนาแล้ว ด้วยการพัฒนาตามหลักปรัชญาของเศรษฐกิจพอเพียง" ได้อย่างเป็นรูปธรรม นั้น

เพื่อให้เกิดการพัฒนาและกลไกขับเคลื่อนการจัดความยากจนและความเหลื่อมล้ำ รวมถึง  
การพัฒนาคนทุกช่วงวัยในระดับพื้นที่ และเพื่อให้การดำเนินการดังกล่าวเป็นไปอย่างบูรณาการ  
มีประสิทธิภาพ และเกิดประโยชน์สูงสุดต่อประชาชน อาศัยอำนาจตามคำสั่งคณะกรรมการจัดความยากจนและ  
พัฒนาคนทุกช่วงวัยอย่างยั่งยืนตามหลักปรัชญาของเศรษฐกิจพอเพียง ที่ ๑/๒๕๖๔ ลงวันที่ ๘ เมษายน ๒๕๖๔  
เรื่อง จัดตั้งศูนย์อำนวยการจัดความยากจนและพัฒนาคนทุกช่วงวัยอย่างยั่งยืนตามหลักปรัชญาของเศรษฐกิจ  
พอเพียง (ศจพ.) ในระดับจังหวัด และระดับต่างๆ ข้อ ๑.๑ จึงมีคำสั่งดังต่อไปนี้

๑. ให้จัดตั้ง “ศูนย์อำนวยการจัดความยากจนและพัฒนาคนทุกช่วงวัยอย่างยั่งยืนตามหลัก  
ปรัชญาของเศรษฐกิจพอเพียง” ในระดับจังหวัด เรียกโดยย่อว่า “ศจพ.จ.” โดยมีแนวทางปฏิบัติ ดังนี้

๑.๑ ใช้ข้อมูลจากระบบการพัฒนาคนแบบชี้เป้า (Thai People Map and Analytics  
Platform : TPMAP) เป็นข้อมูลหลักในการดำเนินการจัดความยากจนและความเหลื่อมล้ำ รวมถึงการพัฒนาคน  
ทุกช่วงวัย

๑.๒ เติมเต็มข้อมูลในระบบ TPMAP ให้ครอบคลุมประเด็นการพัฒนาทุกมิติ และทุกพื้นที่  
ในประเทศ เพื่อให้มีข้อมูลและระบบที่สามารถใช้เป็นเครื่องมือในการสนับสนุนการดำเนินการให้สามารถ  
บรรลุเป้าหมายของการพัฒนาได้อย่างเป็นรูปธรรมและเกิดความยั่งยืน

๑.๓ ร่วมแก้ไขปัญหาในระดับบุคคล/ครัวเรือน หาเป้าหมายวิกฤตและเยี่ยมบ้าน โดยใช้  
ระบบ TPMAP ดำเนินการลงพื้นที่แก้ไขปัญหาความยากจนในกลุ่มเป้าหมายที่ต้องเร่งให้ความช่วยเหลืออย่างเร่งด่วน  
เพื่อให้กลุ่มเป้าหมายวิกฤตสามารถอยู่รอดและดำรงชีพอยู่

๑.๔ ร่วมแก้ไขปัญหาและพัฒนาคนอย่างยั่งยืน โดยใช้ระบบ TPMAP ผ่านการจัดทำ  
มาตรการ แนวทาง แผนงาน โครงการ และกิจกรรมที่เหมาะสมกับบริบทของพื้นที่

๑.๕ ร่วมติดตาม ตรวจสอบ และประเมินผล โดยใช้ระบบ TPMAP โดยรายงานผลการ  
ดำเนินการให้ความช่วยเหลือและการพัฒนาคนทุกช่วงวัยในระบบ TPMAP เพื่อให้เกิดประสิทธิภาพ  
ในการติดตาม ตรวจสอบ และประเมินผล และใช้เป็นข้อมูลประกอบการวางแผนการดำเนินการให้สอดคล้อง  
กับสถานการณ์และข้อเท็จจริงของกลุ่มเป้าหมายและบริบทของแต่ละพื้นที่ต่อไป

/๑.๖ พิจารณา...

๑.๖ พิจารณาองค์กร หน่วยงาน และทรัพยากร รวมทั้งการดำเนินการด้านงบประมาณ ในการสนับสนุนและพัฒนาตามความเหมาะสม ทั้งในด้านการให้ความรู้ เทคโนโลยี และการพัฒนาคุณภาพชีวิต รวมทั้งแสวงหาความร่วมมือจากภาคีการพัฒนาต่าง ๆ ในการเข้ามามีส่วนร่วม และสนับสนุนการดำเนินงาน

๒. แต่งตั้งคณะกรรมการบริหารศูนย์อำนวยการจัดความยากจนและพัฒนาคนทุกช่วงวัย อย่างยั่งยืนตามหลักปรัชญาของเศรษฐกิจพอเพียงจังหวัด (คจพ.จ.) โดยมีองค์ประกอบ หน้าที่และอำนาจ ดังนี้

### ๒.๑ องค์ประกอบ

๑) พระเทพวงศาจารย์ เจ้าคณะจังหวัดยโสธร	ที่ปรึกษา	
๒) พระวินัยสุนทรเมธี เจ้าคณะจังหวัดยโสธร (ธ)	ที่ปรึกษา	
๓) ผู้ว่าราชการจังหวัดยโสธร	ประธานกรรมการ	
๔) รองผู้ว่าราชการจังหวัดยโสธร (ด้านเศรษฐกิจ)	รองประธานกรรมการ	
๕) รองผู้อำนวยการรักษาความมั่นคงภายในจังหวัดยโสธร (ท)	กรรมการ	
๖) ปลัดจังหวัดยโสธร	กรรมการ	
๗) ผู้บังคับการตำรวจภูธรจังหวัดยโสธร	กรรมการ	
๘) ผู้บังคับการกรมทหารราบที่ ๑๖	กรรมการ	
๙) พัฒนาสังคมและความมั่นคงของมนุษย์จังหวัดยโสธร	กรรมการ	
๑๐) แรงงานจังหวัดยโสธร	กรรมการ	
๑๑) คลังจังหวัดยโสธร	กรรมการ	
๑๒) เกษตรและสหกรณ์จังหวัดยโสธร	กรรมการ	
๑๓) ศึกษาธิการจังหวัดยโสธร	กรรมการ	
๑๔) ผู้อำนวยการวิทยาลัยชุมชนจังหวัดยโสธร	กรรมการ	
๑๕) สาธารณสุขจังหวัดยโสธร	กรรมการ	
๑๖) สถิติจังหวัดยโสธร	กรรมการ	
๑๗) ผู้จัดการธนาคารออมสิน สาขายโสธร	กรรมการ	
๑๘) ผู้จัดการธนาคารกรุงไทย สาขายโสธร	กรรมการ	
๑๙) ผู้จัดการธนาคารเพื่อการเกษตรและสหกรณ์การเกษตร สาขายโสธร	กรรมการ	
๒๐) หัวหน้าโครงการพัฒนาพื้นที่บริเวณหนองอึ้ง อันเนื่องมาจากพระราชดำริ	กรรมการ	
๒๑) นายอำเภอ ทุกอำเภอ	กรรมการ	
๒๒) ประธานหอการค้าจังหวัดยโสธร	กรรมการ	
๒๓) ประธานสภาอุตสาหกรรมจังหวัดยโสธร	กรรมการ	
๒๔) ประธานสภาอุตสาหกรรมท่องเที่ยวจังหวัดยโสธร	กรรมการ	
๒๕) นายองค์การบริหารส่วนจังหวัดยโสธร	กรรมการ	
๒๖) นายกเทศมนตรีเมืองยโสธร	กรรมการ	
๒๗) นายสุทิน จันทร์ขาว	ผู้ทรงคุณวุฒิด้านเศรษฐกิจ	กรรมการ
๒๘) นางวิไล กลวงค์	ผู้ทรงคุณวุฒิด้านสังคม	กรรมการ
๒๙) นายเดวิทย์ นามรักษ์	ผู้ทรงคุณวุฒิด้านการศึกษา	กรรมการ
๓๐) นายบุญกอง トラชู	ผู้ทรงคุณวุฒิด้านสุขภาพ	กรรมการ
๓๑) นางพกาทิพย์ อินทรทรัพย์	ผู้ทรงคุณวุฒิด้านการเข้าถึงบริการของรัฐ	กรรมการ
๓๒) นายมัน สามสี	ผู้แทนภาคประชาชน	กรรมการ

๓๓) พัฒนาการจังหวัดยโสธร	กรรมการและ เลขานุการ
๓๔) หัวหน้าสำนักงานจังหวัดยโสธร	กรรมการและ เลขานุการ
๓๕) ท้องถิ่นจังหวัดยโสธร	กรรมการและ เลขานุการ
๓๖) จำจังหวัดยโสธร	กรรมการและ เลขานุการ
๓๗) ผู้อำนวยการกลุ่มงานสารสนเทศการพัฒนาชุมชน สำนักงานพัฒนาชุมชนจังหวัดยโสธร	กรรมการและ ผู้ช่วยเลขานุการ
๓๘) ผู้อำนวยการกลุ่มงานยุทธศาสตร์และข้อมูลเพื่อการพัฒนาจังหวัด สำนักงานจังหวัดยโสธร	กรรมการและ ผู้ช่วยเลขานุการ
๓๙) ผู้อำนวยการกลุ่มงานส่งเสริมและพัฒนาท้องถิ่น สำนักงานส่งเสริมการปกครองท้องถิ่นจังหวัดยโสธร	กรรมการและ ผู้ช่วยเลขานุการ

## ๒.๒ หน้าที่และอำนาจ

๑) บริหารจัดการ กำหนดแนวทาง เพื่อสนับสนุนการดำเนินงานตามที่ศูนย์ขจัดความยากจนและพัฒนาคนทุกช่วงวัยอย่างยั่งยืนตามหลักปรัชญาของเศรษฐกิจพอเพียง (คจพ.) กำหนด โดยใช้ข้อมูลจากระบบการพัฒนาคนแบบชี้เป้า (Thai People Map and Analytics Platform : TPMAP)

๒) แต่งตั้งทีมปฏิบัติการขจัดความยากจนและพัฒนาคนทุกช่วงวัยอย่างยั่งยืนตามหลักปรัชญาของเศรษฐกิจพอเพียงในระดับพื้นที่

๓) เร่งรัดการดำเนินการแก้ไขปัญหาความยากจนและการพัฒนาคนทุกช่วงวัย รวมทั้งบูรณาการแผนงาน โครงการ และกิจกรรม ตลอดจนประสานการดำเนินงานร่วมกับส่วนราชการ หน่วยงานภาคเอกชน และภาคประชาชน เพื่อให้เกิดการขับเคลื่อนการแก้ไขปัญหาความยากจนและลดความเหลื่อมล้ำ พร้อมกับการพัฒนาคนในทุกช่วงวัย ด้วยการพัฒนาตามหลักปรัชญาของเศรษฐกิจพอเพียง

๔) ติดตาม ตรวจสอบ และประเมินผลการดำเนินการของส่วนราชการและองค์กรต่างๆ ที่เกี่ยวข้องในระดับจังหวัด พร้อมทั้งรายงานผลการดำเนินงาน ปัญหา และอุปสรรค ให้ศูนย์อำนวยการขจัดความยากจนและพัฒนาคนทุกช่วงวัยอย่างยั่งยืนตามหลักปรัชญาของเศรษฐกิจพอเพียง (คจพ.) ทราบเป็นระยะ และดำเนินการจัดทำรายงานผลการดำเนินการของ คจพ. ในแต่ละระดับ และทีมปฏิบัติการฯ ในพื้นที่ของตน และสรุปผลการดำเนินการเป็นรายไตรมาส ในระบบ ที่ คจพ. เห็นชอบ

๕) ปฏิบัติงานอื่น ๆ ตามที่ศูนย์อำนวยการขจัดความยากจนและพัฒนาคนทุกช่วงวัยอย่างยั่งยืนตามหลักปรัชญาของเศรษฐกิจพอเพียง (คจพ.) มอบหมาย

ทั้งนี้ ตั้งแต่บัดนี้เป็นต้นไป

สั่ง ณ วันที่ ๓๐ เมษายน พ.ศ. ๒๕๖๔

  
(นายชลิ ยิงตรง)  
ผู้ว่าราชการจังหวัดยโสธร



คำสั่งจังหวัดยโสธร

ที่ ๓๕๕๗ / ๒๕๖๔

เรื่อง จัดตั้งศูนย์อำนวยการปฏิบัติการขจัดความยากจนและพัฒนาคนทุกช่วงวัยอย่างยั่งยืน  
ตามหลักปรัชญาของเศรษฐกิจพอเพียงอำเภอทุกอำเภอ (ศจพ.อ)

.....

ตามคำสั่งสำนักนายกรัฐมนตรี ที่ ๓๔๗/๒๕๖๓ ลงวันที่ ๓๐ ตุลาคม ๒๕๖๓ เรื่อง จัดตั้งศูนย์  
อำนวยการขจัดความยากจนและพัฒนาคนทุกช่วงวัยอย่างยั่งยืนตามหลักปรัชญาของเศรษฐกิจพอเพียง (ศจพ.)  
ขึ้น โดยมีนายกรัฐมนตรีหรือรองนายกรัฐมนตรี ที่ได้รับมอบหมายเป็นประธานกรรมการและเป็นหน่วยงานขึ้นตรง  
ต่อนายกรัฐมนตรี เพื่อเป็นกลไกเชิงนโยบายในการดำเนินการแก้ไขปัญหาความยากจน ลดความเหลื่อมล้ำ  
และการพัฒนาคนทุกช่วงวัย เพื่อให้เกิดการแก้ไขปัญหาและการพัฒนาที่เกี่ยวข้องอย่างบูรณาการเป็นรูปธรรม  
และยั่งยืนได้ในทุกพื้นที่ทั่วประเทศ นำไปสู่การบรรลุวิสัยทัศน์ "ประเทศไทยมีความมั่นคง มั่งคั่ง ยั่งยืน  
เป็นประเทศพัฒนาแล้ว ด้วยการพัฒนาตามหลักปรัชญาของเศรษฐกิจพอเพียง" ได้อย่างเป็นรูปธรรม นั้น

เพื่อให้เกิดการพัฒนาและกลไกขับเคลื่อนการขจัดความยากจนและความเหลื่อมล้ำ  
รวมถึงการพัฒนาคนทุกช่วงวัยในระดับพื้นที่ และเพื่อให้การดำเนินการดังกล่าวเป็นไปอย่างบูรณาการ  
มีประสิทธิภาพ และเกิดประโยชน์สูงสุดต่อประชาชน อาศัยอำนาจตามคำสั่งคณะกรรมการขจัดความยากจน  
และพัฒนาคนทุกช่วงวัยอย่างยั่งยืนตามหลักปรัชญาของเศรษฐกิจพอเพียง ที่ ๑/๒๕๖๔ ลงวันที่  
๘ เมษายน ๒๕๖๔ เรื่อง จัดตั้งศูนย์อำนวยการปฏิบัติการขจัดความยากจนและพัฒนาคนทุกช่วงวัย  
อย่างยั่งยืนตามหลักปรัชญาของเศรษฐกิจพอเพียงอำเภอ (ศจพ.อ) ข้อ ๑.๓ จึงมีคำสั่งดังต่อไปนี้

๑. ให้จัดตั้ง "ศูนย์อำนวยการปฏิบัติการขจัดความยากจนและพัฒนาคนทุกช่วงวัยอย่างยั่งยืน  
ตามหลักปรัชญาของเศรษฐกิจพอเพียง" ในระดับอำเภอ เรียกโดยย่อว่า "ศจพ.อ." โดยมีแนวทางปฏิบัติ ดังนี้

๑.๑ ใช้ข้อมูลจากระบบการพัฒนาคนแบบชี้เป้า (Thai People Map and Analytics  
Platform : TPMAP) เป็นข้อมูลหลักในการดำเนินการขจัดความยากจนและความเหลื่อมล้ำ รวมถึง  
การพัฒนาคนทุกช่วงวัย

๑.๒ เติมเต็มข้อมูลในระบบ TPMAP ให้ครอบคลุมประเด็นการพัฒนาทุกมิติ และทุกพื้นที่  
ในประเทศ เพื่อให้มีข้อมูลและระบบที่สามารถใช้เป็นเครื่องมือในการสนับสนุนการดำเนินการให้สามารถ  
บรรลุเป้าหมายของการพัฒนาได้อย่างเป็นรูปธรรมและเกิดความยั่งยืน

๑.๓ ร่วมแก้ไขปัญหาในระดับบุคคล/ครัวเรือน หาเป้าหมายวิกฤตและเยี่ยมบ้าน โดยใช้  
ระบบ TPMAP ดำเนินการลงพื้นที่แก้ไขปัญหาความยากจนในกลุ่มเป้าหมายที่ต้องเร่งให้ความช่วยเหลืออย่างเร่งด่วน  
เพื่อให้กลุ่มเป้าหมายวิกฤตสามารถอยู่รอดและดำรงชีพอยู่

๑.๔ ร่วมแก้ไขปัญหาและพัฒนาคนอย่างยั่งยืน โดยใช้ระบบ TPMAP ผ่านการจัดทำ  
มาตรการ แนวทาง แผนงาน โครงการ และกิจกรรมที่เหมาะสมกับบริบทของพื้นที่

๑.๕ ร่วมติดตาม ตรวจสอบ และประเมินผล โดยใช้ระบบ TPMAP โดยรายงานผลการ  
ดำเนินการให้ความช่วยเหลือและการพัฒนาคนทุกช่วงวัยในระบบ TPMAP เพื่อให้เกิดประสิทธิภาพ  
ในการติดตาม ตรวจสอบ และประเมินผล และใช้เป็นข้อมูลประกอบการวางแผนการดำเนินการให้สอดคล้อง  
กับสถานการณ์และข้อเท็จจริงของกลุ่มเป้าหมายและบริบทของแต่ละพื้นที่ต่อไป

/๑.๖ พิจารณา...

๑.๖ พิจารณาองค์กร หน่วยงาน และทรัพยากร รวมทั้งการดำเนินการด้านงบประมาณ ในการสนับสนุนและพัฒนาตามความเหมาะสม ทั้งในด้านการให้ความรู้ เทคโนโลยี และการพัฒนาคุณภาพชีวิต รวมทั้งแสวงหาความร่วมมือจากภาคีการพัฒนาต่าง ๆ ในการเข้ามามีส่วนร่วม และสนับสนุนการดำเนินงาน

๒. แต่งตั้งคณะกรรมการบริหารศูนย์อำนวยการปฏิบัติการขจัดความยากจนและพัฒนาคนทุกช่วงวัยอย่างยั่งยืนตามหลักปรัชญาของเศรษฐกิจพอเพียงอำเภอ (คจพ.อ.) โดยมีองค์ประกอบ หน้าที่และอำนาจ ดังนี้

๒.๑ องค์ประกอบ

๑) ผู้นำทางศาสนาในพื้นที่ตามที่นายอำเภอเห็นสมควร	ที่ปรึกษา
๒) นายอำเภอ	ประธานกรรมการ
๓) ปลัดอำเภอที่ได้รับมอบหมาย	รองประธานกรรมการ
๔) ผู้กำกับการสถานีตำรวจภูธรในพื้นที่	กรรมการ
๕) ผู้แทนหน่วยทหารในพื้นที่ (ถ้ามี)	กรรมการ
๖) เกษตร/ปศุสัตว์/ประมงอำเภอ ตามที่นายอำเภอเห็นสมควร	กรรมการ
๗) สาธารณสุขอำเภอ	กรรมการ
๘) เจ้าพนักงานที่ดินจังหวัดยศธร สาขา	กรรมการ
๙) ผู้บริหารสถานศึกษาในพื้นที่ ตามที่นายอำเภอเห็นสมควร	กรรมการ
๑๐) ผู้อำนวยการศูนย์การศึกษาครอบครัวและการศึกษาตามอัธยาศัยอำเภอ	กรรมการ
๑๑) ผู้แทนส่วนราชการหรือหน่วยงานรัฐวิสาหกิจที่มีสำนักงาน ตั้งอยู่ในพื้นที่อำเภอตามที่นายอำเภอเห็นสมควร	กรรมการ
๑๒) ผู้แทนภาคเอกชนในพื้นที่ตามที่นายอำเภอเห็นสมควร	กรรมการ
๑๓) ผู้แทนภาคประชาชนในพื้นที่ตามที่นายอำเภอเห็นสมควร	กรรมการ
๑๔) นายกเทศมนตรีทุกแห่งในพื้นที่	กรรมการ
๑๕) นายองค์การบริหารส่วนตำบลทุกแห่งในพื้นที่	กรรมการ
๑๖) กำนันทุกตำบล	กรรมการ
๑๗) ผู้ทรงคุณวุฒิที่มีความรู้ความเชี่ยวชาญสอดคล้องกับภูมิสังคม และประเด็นการพัฒนา ๕ มิติ ตามที่นายอำเภอเห็นสมควร	กรรมการ
๑๘) พัฒนาการอำเภอ	กรรมการและ เลขานุการ
๑๙) ท้องถิ่นอำเภอ	กรรมการ และเลขานุการ
๒๐) เจ้าหน้าที่ของสำนักงานพัฒนาชุมชนอำเภอ และสำนักงานส่งเสริมการปกครองท้องถิ่นอำเภอ ที่ได้รับมอบหมาย	กรรมการและ ผู้ช่วยเลขานุการ

## ๒.๒ หน้าที่และอำนาจ

๑) ส่งเสริม สนับสนุน และบูรณาการการดำเนินงานในพื้นที่เพื่อให้เกิดการขับเคลื่อนการแก้ไขปัญหาความยากจนและลดความเหลื่อมล้ำ พร้อมกับการพัฒนาคนในทุกช่วงวัย ด้วยการพัฒนาตามหลักปรัชญาของเศรษฐกิจพอเพียง ตามแนวทางที่ศูนย์อำนวยการขจัดความยากจนและพัฒนาคนทุกช่วงวัยอย่างยั่งยืนตามหลักปรัชญาของเศรษฐกิจพอเพียง (ศจพ.) และศูนย์อำนวยการขจัดความยากจนและพัฒนาคนทุกช่วงวัยอย่างยั่งยืนตามหลักปรัชญาของเศรษฐกิจพอเพียงจังหวัด (ศจพ.จ.) กำหนด โดยใช้ข้อมูลจากระบบการพัฒนาคนแบบชี้เป้า (Thai People Map and Analytics Platform : TPMAP)

๒) เร่งรัดการดำเนินการแก้ไขปัญหาความยากจนและการพัฒนาคนทุกช่วงวัย รวมทั้งบูรณาการแผนงาน โครงการ และกิจกรรม ตลอดจนประสานการดำเนินงานร่วมกับส่วนราชการ หน่วยงานภาคเอกชน และภาคประชาชนในพื้นที่เพื่อให้เกิดการขับเคลื่อนการแก้ไขปัญหาความยากจนและลดความเหลื่อมล้ำ พร้อมกับการพัฒนาคนในทุกช่วงวัย ด้วยการพัฒนาตามหลักปรัชญาของเศรษฐกิจ

๓) ติดตาม ตรวจสอบ และประเมินผลการดำเนินงานขจัดความยากจนและพัฒนาคนทุกช่วงวัยอย่างยั่งยืนตามหลักปรัชญาของเศรษฐกิจพอเพียงในระดับพื้นที่อำเภอ พร้อมรายงานผลการดำเนินงาน ปัญหา และอุปสรรค ให้ศูนย์อำนวยการขจัดความยากจนและพัฒนาคนทุกช่วงวัยอย่างยั่งยืนตามหลักปรัชญาของเศรษฐกิจพอเพียงจังหวัด (ศจพ.จ.) ทราบเป็นระยะ

๔) แต่งตั้งคณะอนุกรรมการหรือคณะทำงานที่เห็นสมควร

๕) ปฏิบัติงานอื่น ๆ ตามที่ศูนย์อำนวยการขจัดความยากจนและพัฒนาคนทุกช่วงวัยอย่างยั่งยืนตามหลักปรัชญาของเศรษฐกิจพอเพียง (ศจพ.) และศูนย์อำนวยการขจัดความยากจนและพัฒนาคนทุกช่วงวัยอย่างยั่งยืนตามหลักปรัชญาของเศรษฐกิจพอเพียงจังหวัด (ศจพ.จ.) มอบหมาย

ทั้งนี้ ตั้งแต่บัดนี้เป็นต้นไป

สั่ง ณ วันที่ ๓๐ เมษายน พ.ศ. ๒๕๖๔



(นายชลธิ์ ยิ่งตรง)

ผู้ว่าราชการจังหวัดยโสธร

## อำเภอเมืองยโสธร

### องค์ประกอบ

๑) เจ้าคณะอำเภอเมืองยโสธร	ปรีक्षा
๒) นายอำเภอเมืองยโสธร	ประธานกรรมการ
๓) ปลัดอำเภอหัวหน้ากลุ่มงานบริหารงานปกครอง	รองประธานกรรมการ
๔) ผู้กำกับการสถานีตำรวจภูธรเมืองยโสธร	กรรมการ
๕) สัสดีอำเภอเมืองยโสธร	กรรมการ
๖) เกษตรอำเภอเมืองยโสธร	กรรมการ
๗) สาธารณสุขอำเภอเมืองยโสธร	กรรมการ
๘) เจ้าพนักงานที่ดินจังหวัดยโสธร สาขาเมืองยโสธร	กรรมการ
๙) ผู้อำนวยการโรงเรียนสอนแก้ว่องไววิทยา	กรรมการ
๑๐) ผู้อำนวยการศูนย์การศึกษาอนุรักษะบบและ การศึกษาตามอัธยาศัยอำเภอเมืองยโสธร	กรรมการ
๑๑) ผู้จัดการธนาคารเพื่อการเกษตรและสหกรณ์การเกษตร สาขาเมืองยโสธร	กรรมการ
๑๒) ประธานเครือข่ายกองทุนหมู่บ้านและชุมชนเมืองระดับอำเภอ	กรรมการ
๑๓) ประธานกรรมการพัฒนาสตรีอำเภอเมืองยโสธร	กรรมการ
๑๔) นายกเทศมนตรีเมืองยโสธร	กรรมการ
๑๕) นายองค์การบริหารส่วนตำบลทุกแห่ง	กรรมการ
๑๖) กำนันทุกตำบล	กรรมการ
๑๗) นายเศรษฐี สุรศิลป์ ภาคเอกชน	กรรมการ
๑๘) นายสุวรรณ เทียบศรี ภาคประชาชน	กรรมการ
๑๙) พัฒนาการอำเภอเมืองยโสธร	กรรมการและ เลขานุการ
๒๐) ท้องถิ่นอำเภอเมืองยโสธร	กรรมการและ เลขานุการ
๒๑) เจ้าหน้าที่ของสำนักงานพัฒนาชุมชนอำเภอ และสำนักงานส่งเสริมการปกครองท้องถิ่นอำเภอ ที่ได้รับมอบหมาย	กรรมการและ ผู้ช่วยเลขานุการ

## อำเภอเลิงนกทา

### องค์ประกอบ

๑) เจ้าคณะอำเภอเลิงนกทา	ที่ปรีक्षा
๒) นายอำเภอเลิงนกทา	ประธานกรรมการ
๓) ปลัดอำเภอหัวหน้ากลุ่มงานบริหารงานปกครอง	รองประธานกรรมการ
๔) ผู้กำกับการสถานีตำรวจภูธรเลิงนกทา	กรรมการ
๕) สัสดีอำเภอเลิงนกทา	กรรมการ
๖) เกษตรอำเภอเลิงนกทา	กรรมการ

๗) สาธารณสุขอำเภอเลิงนกทา	กรรมการ
๘) เจ้าพนักงานที่ดินจังหวัดยโสธร สาขาเลิงนกทา	กรรมการ
๙) ผู้อำนวยการโรงเรียนเลิงนกทา	กรรมการ
๑๐) ผู้อำนวยการศูนย์การศึกษานอกระบบและ การศึกษาตามอัธยาศัยอำเภอเลิงนกทา	กรรมการ
๑๑) ผู้จัดการธนาคารเพื่อการเกษตรและสหกรณ์การเกษตร สาขาเลิงนกทา	กรรมการ
๑๒) ประธานเครือข่ายกองทุนหมู่บ้านและชุมชนเมือง ระดับอำเภอ	กรรมการ กรรมการ
๑๓) ประธานคณะกรรมการพัฒนาสตรีอำเภอเลิงนกทา	กรรมการ
๑๔) นายกเทศมนตรีตำบลทุกแห่ง	กรรมการ
๑๕) นายองค์การบริหารส่วนตำบลทุกแห่ง	กรรมการ
๑๖) กำนันทุกตำบล	กรรมการ
๑๗) นางปัทมา ประดับศรี ภาคเอกชน	กรรมการ
๑๘) นายสมบัติ จงจินากุล ภาคประชาชน	กรรมการ
๑๙) พัฒนาการอำเภอเลิงนกทา	กรรมการและ เลขานุการ
๒๐) ท้องถิ่นอำเภอเลิงนกทา	กรรมการและ เลขานุการ
๒๑) เจ้าหน้าที่ของสำนักงานพัฒนาชุมชนอำเภอ และสำนักงานส่งเสริมการปกครองท้องถิ่นอำเภอ ที่ได้รับมอบหมาย	กรรมการและ ผู้ช่วยเลขานุการ

## อำเภอคำเขื่อนแก้ว

### องค์ประกอบ

๑) เจ้าคณะอำเภอคำเขื่อนแก้ว	ที่ปรึกษา
๒) นายอำเภอคำเขื่อนแก้ว	ประธานกรรมการ
๓) ปลัดอำเภอหัวหน้ากลุ่มงานบริหารงานปกครอง	รองประธานกรรมการ
๔) ผู้กำกับการสถานีตำรวจภูธรคำเขื่อนแก้ว	กรรมการ
๕) สัสดีอำเภอคำเขื่อนแก้ว	กรรมการ
๖) เกษตรอำเภอคำเขื่อนแก้ว	กรรมการ
๗) สาธารณสุขอำเภอคำเขื่อนแก้ว	กรรมการ
๘) เจ้าพนักงานที่ดินจังหวัดยโสธร สาขาคำเขื่อนแก้ว	กรรมการ
๙) ผู้อำนวยการโรงเรียนคำเขื่อนแก้วชนูปถัมภ์	กรรมการ
๑๐) ผู้อำนวยการศูนย์การศึกษานอกระบบและ การศึกษาตามอัธยาศัยอำเภอคำเขื่อนแก้ว	กรรมการ
๑๑) ผู้จัดการธนาคารเพื่อการเกษตรและสหกรณ์การเกษตร สาขาคำเขื่อนแก้ว	กรรมการ
๑๒) ประธานเครือข่ายกองทุนหมู่บ้านและชุมชนเมืองระดับอำเภอ	กรรมการ

๑๓) ประธานกรรมการพัฒนาสตรีอำเภอคำเขื่อนแก้ว	กรรมการ
๑๔) นายกเทศมนตรีตำบลชุมพุก	กรรมการ
๑๕) นายกองค้การบริหารส่วนตำบลนาแก	กรรมการ
๑๖) กำนันทุกตำบล	กรรมการ
๑๗) นายวิจิตร ไชยช่วย	กรรมการ
๑๘) นางเยาวมาลย์ ร่วมสุข	กรรมการ
๑๙) นายชัยฤกษ์ ไชยชนะนิจ	กรรมการ
๒๐) พัฒนาการอำเภอคำเขื่อนแก้ว	กรรมการและ เลขานุการ
๒๑) ท้องถิ่นอำเภอคำเขื่อนแก้ว	กรรมการและ เลขานุการ
๒๒) เจ้าหน้าที่ของสำนักงานพัฒนาชุมชนอำเภอ และสำนักงานส่งเสริมการปกครองท้องถิ่นอำเภอ ที่ได้รับมอบหมาย	กรรมการและ ผู้ช่วยเลขานุการ

### อำเภอมหาชนะชัย

#### องค์ประกอบ

๑) เจ้าคณะอำเภอมหาชนะชัย	ที่ปรึกษา
๒) นายอำเภอมหาชนะชัย	ประธานกรรมการ
๓) ปลัดอำเภอหัวหน้ากลุ่มงานบริหารงานปกครอง	รองประธานกรรมการ
๔) ผู้กำกับการสถานีตำรวจภูธรมหาชนะชัย	กรรมการ
๕) สัสดีอำเภอมหาชนะชัย	กรรมการ
๖) เกษตรอำเภอมหาชนะชัย	กรรมการ
๗) สาธารณสุขอำเภอมหาชนะชัย	กรรมการ
๘) เจ้าพนักงานที่ดินจังหวัดยโสธร สาขามหาชนะชัย	กรรมการ
๙) ผู้อำนวยการโรงเรียนมหาชนะชัยวิทยาคม	กรรมการ
๑๐) ผู้อำนวยการศูนย์การศึกษาอกระบบและ การศึกษาตามอัธยาศัยอำเภอมหาชนะชัย	กรรมการ
๑๑) ผู้จัดการธนาคารเพื่อการเกษตรและสหกรณ์การเกษตร สาขามหาชนะชัย	กรรมการ
๑๒) ประธานเครือข่ายกองทุนหมู่บ้านและชุมชนเมืองระดับอำเภอ	กรรมการ
๑๓) ประธานกรรมการพัฒนาสตรีอำเภอมหาชนะชัย	กรรมการ
๑๔) นายกเทศมนตรีตำบลฟ้าหยาด	กรรมการ
๑๕) นายกองค้การบริหารส่วนตำบลทุกแห่ง	กรรมการ
๑๖) กำนันทุกตำบล	กรรมการ
๑๗) นายบุญโฮม เหมสันต์ ภาคเอกชน	กรรมการ
๑๘) ร.ต.ฉลวย กำจัดภัย ภาคประชาชน	กรรมการ

- |  |                                |
|--|--------------------------------|
| ๑๙) พัฒนาการอำเภอมหาชนะชัย   | กรรมการและ<br>เลขานุการ        |
| ๒๐) ท้องถิ่นอำเภอมหาชนะชัย   | กรรมการและ<br>เลขานุการ        |
| ๒๑) เจ้าหน้าที่ของสำนักงานพัฒนาชุมชนอำเภอ<br>และสำนักงานส่งเสริมการปกครองท้องถิ่นอำเภอ<br>ที่ได้รับมอบหมาย | กรรมการและ<br>ผู้ช่วยเลขานุการ |

### อำเภอกุตุชม

#### องค์ประกอบ

- |  |                                |
|--|--------------------------------|
| ๑) เจ้าคณะอำเภอกุตุชม  | ที่ปรึกษา                      |
| ๒) นายอำเภอกุตุชม  | ประธานกรรมการ                  |
| ๓) ปลัดอำเภอหัวหน้ากลุ่มงานบริหารงานปกครอง   | รองประธานกรรมการ               |
| ๔) ผู้กำกับการสถานีตำรวจภูธรกุตุชม   | กรรมการ                        |
| ๕) สัสดีอำเภอกุตุชม  | กรรมการ                        |
| ๖) เกษตรอำเภอกุตุชม  | กรรมการ                        |
| ๗) สาธารณสุขอำเภอกุตุชม  | กรรมการ                        |
| ๘) เจ้าพนักงานที่ดินจังหวัดยโสธร สาขากุตุชม  | กรรมการ                        |
| ๙) ผู้อำนวยการโรงเรียนกุตุชมวิทยาคม  | กรรมการ                        |
| ๑๐) ผู้อำนวยการศูนย์การศึกษาอนุเคราะห์และ<br>การศึกษาตามอัธยาศัยอำเภอกุตุชม                                | กรรมการ                        |
| ๑๑) ผู้จัดการธนาคารเพื่อการเกษตรและสหกรณ์การเกษตร<br>สาขากุตุชม  | กรรมการ                        |
| ๑๒) ประธานเครือข่ายกองทุนหมู่บ้านและชุมชนเมืองระดับอำเภอ   | กรรมการ                        |
| ๑๓) ประธานกรรมการพัฒนาสตรีอำเภอกุตุชม  | กรรมการ                        |
| ๑๔) นายกเทศมนตรีตำบลกุตุชมพัฒนา  | กรรมการ                        |
| ๑๕) นายองค์การบริหารส่วนตำบลทุกแห่ง  | กรรมการ                        |
| ๑๖) กำนันทุกตำบล   | กรรมการ                        |
| ๑๗) นางสอาด จันทร์ดี ภาคเอกชน  | กรรมการ                        |
| ๑๘) ด.ต.สุรศักดิ์ ไชยรักษ์ ภาคประชาชน  | กรรมการ                        |
| ๑๙) พัฒนาการอำเภอกุตุชม  | กรรมการและ<br>เลขานุการ        |
| ๒๐) ท้องถิ่นอำเภอกุตุชม  | กรรมการและ<br>เลขานุการ        |
| ๒๑) เจ้าหน้าที่ของสำนักงานพัฒนาชุมชนอำเภอ<br>และสำนักงานส่งเสริมการปกครองท้องถิ่นอำเภอ<br>ที่ได้รับมอบหมาย | กรรมการและ<br>ผู้ช่วยเลขานุการ |

## อำเภอทรายมูล

### องค์ประกอบ

๑) เจ้าคณะอำเภอทรายมูล	ที่ปรึกษา
๒) นายอำเภอทรายมูล	ประธานกรรมการ
๓) ปลัดอำเภอหัวหน้ากลุ่มบริหารงานปกครอง	รองประธานกรรมการ
๔) ผู้กำกับการสถานีตำรวจภูธรทรายมูล	กรรมการ
๕) สัสดีอำเภอทรายมูล	กรรมการ
๖) เกษตรอำเภอทรายมูล	กรรมการ
๗) ปศุสัตว์อำเภอทรายมูล	กรรมการ
๘) สาธารณสุขอำเภอทรายมูล	กรรมการ
๙) เจ้าพนักงานที่ดินจังหวัดยโสธร สาขาทรายมูล	กรรมการ
๑๐) ผู้อำนวยการโรงเรียนทรายมูลวิทยา	กรรมการ
๑๑) ผู้อำนวยการศูนย์การศึกษาอกระบบและ การศึกษาตามอัธยาศัยอำเภอทรายมูล	กรรมการ
๑๒) ผู้จัดการธนาคารเพื่อการเกษตรและสหกรณ์การเกษตร สาขาทรายมูล	กรรมการ
๑๓) นายสุรียา จันทะเปี้ยว ภาคประชาสังคม	กรรมการ
๑๔) นางศิริรัตน์ ทองบุรี ภาคเอกชน	กรรมการ
๑๕) นายกเทศมนตรีทุกแห่ง	กรรมการ
๑๖) นายองค์การบริหารส่วนตำบลทุกแห่ง	กรรมการ
๑๗) กำนันทุกตำบล	กรรมการ
๑๘) นายทศพร รูปทอง	กรรมการ
๑๙) พัฒนาการอำเภอทรายมูล	กรรมการและ เลขานุการ
๑๙) ท้องถิ่นอำเภอทรายมูล	กรรมการและ เลขานุการ
๒๐) เจ้าหน้าที่ของสำนักงานพัฒนาชุมชนอำเภอ และสำนักงานส่งเสริมการปกครองท้องถิ่นอำเภอ ที่ได้รับมอบหมาย	กรรมการและ ผู้ช่วยเลขานุการ

## อำเภอไทยเจริญ

### องค์ประกอบ

๑) เจ้าคณะอำเภอไทยเจริญ	ที่ปรึกษา
๒) นายอำเภอไทยเจริญ	ประธานกรรมการ
๓) ปลัดอำเภอหัวหน้ากลุ่มงานบริหารงานปกครอง	รองประธานกรรมการ
๔) ผู้กำกับการสถานีตำรวจภูธรไทยเจริญ	กรรมการ
๕) สัสดีอำเภอไทยเจริญ	กรรมการ
๖) เกษตรอำเภอไทยเจริญ	กรรมการ

๓) ประมงอำเภอไทยเจริญ	กรรมการ
๔) ปศุสัตว์อำเภอไทยเจริญ	กรรมการ
๕) สาธารณสุขอำเภอไทยเจริญ	กรรมการ
๑๐) ผู้อำนวยการสำนักงานเขตพื้นที่การศึกษาประถมศึกษาชัยโสธร เขต ๒	กรรมการ
๑๑) ผู้อำนวยการศูนย์การศึกษานอกระบบและการศึกษาตามอัธยาศัยอำเภอไทยเจริญ	กรรมการ
๑๒) ผู้จัดการการไฟฟ้าส่วนภูมิภาค สาขาไทยเจริญ	กรรมการ
๑๓) นางมุกดา วาตานาเบ้	กรรมการ
๑๔) ดร.จันทร์เพ็ญ สีชมภู	กรรมการ
๑๕) นายกเทศมนตรีตำบลคำเตย	กรรมการ
๑๖) นายกองค้การบริหารส่วนตำบลทุกแห่ง	กรรมการ
๑๗) กำนันทุกตำบล	กรรมการ
๑๘) นายประสาธ บิริสุทธิ์ ผู้ทรงคุณวุฒิ	กรรมการ
๑๙) พัฒนาการอำเภอไทยเจริญ	กรรมการและ เลขานุการ
๒๐) ท้องถิ่นอำเภอไทยเจริญ	กรรมการและ เลขานุการ
๒๑) เจ้าหน้าที่พัฒนาชุมชน ผู้รับผิดชอบงาน ศจพ.อ. และสำนักงานส่งเสริมการปกครองท้องถิ่นอำเภอ ที่ได้รับมอบหมาย	กรรมการและ ผู้ช่วยเลขานุการ

## อำเภอป่าดัว

### องค์ประกอบ

๑) เจ้าคณะอำเภอป่าดัว	ที่ปรึกษา
๒) นายอำเภอป่าดัว	ประธานกรรมการ
๓) ปลัดอำเภอหัวหน้ากลุ่มงานบริหารงานปกครอง	รองประธานกรรมการ
๔) ผู้กำกับการสถานีตำรวจภูธรป่าดัว	กรรมการ
๕) สัสดีอำเภอป่าดัว	กรรมการ
๖) เกษตรอำเภอป่าดัว	กรรมการ
๗) สาธารณสุขอำเภอป่าดัว	กรรมการ
๘) เจ้าพนักงานที่ดินอำเภอ	กรรมการ
๙) ผู้อำนวยการโรงเรียนป่าดัววิทยา	กรรมการ
๑๐) ผู้อำนวยการศูนย์การศึกษานอกระบบและการศึกษาตามอัธยาศัยอำเภอป่าดัว	กรรมการ
๑๑) ผู้จัดการธนาคารเพื่อการเกษตรและสหกรณ์การเกษตร สาขา ป่าดัว	กรรมการ
๑๒) นางสุกัญญา จันทรวงศ์ ภาคประชาสังคม	กรรมการ
๑๓) นายวิทยา ป้องกัน ผู้แทนภาคเอกชน	กรรมการ
๑๔) นายกเทศมนตรีตำบลป่าดัว	กรรมการ

/๑๕) นายกองค้การ...

๑๕) นายกองค้การบรหการส่วนต่าบลทุกแห่ง	กรรมการ
(๑๖) กำนันทุกตำบล	กรรมการ
(๑๗) นายประเสริฐ จันทรส ผู้ทรงคุณวุฒิ	กรรมการ
(๑๘) พัฒนาการอำเภอ	กรรมการและ เลขานุการ
(๑๙) ท้องถิ่นอำเภอ	กรรมการและ เลขานุการ
(๒๐) เจ้าหน้าที่ของสำนักงานพัฒนาชุมชนอำเภอ และสำนักงานส่งเสริมการปกครองท้องถิ่นอำเภอ ที่ได้รับมอบหมาย	กรรมการและ ผู้ช่วยเลขานุการ

### อำเภอค้อวัง

#### องค์ประกอบ

๑) เจ้าคณะอำเภอค้อวัง	ที่ปรึกษา
๒) นายอำเภอค้อวัง	ประธานกรรมการ
๓) ปลัดอำเภอที่ได้รับมอบหมาย	รองประธานกรรมการ
๔) ผู้กำกับการสถานีตำรวจภูธรค้อวัง	กรรมการ
๕) สัสดีอำเภอค้อวัง	กรรมการ
๖) เกษตรอำเภอค้อวัง	กรรมการ
๗) สาธารณสุขอำเภอค้อวัง	กรรมการ
๘) เจ้าพนักงานที่ดินจังหวัดยโสธร สาขาค้อวัง	กรรมการ
๙) ผู้อำนวยการโรงเรียนบ้านฟ้าห่วน	กรรมการ
๑๐) ผู้อำนวยการศูนย์การศึกษาจากระบบและ การศึกษาตามอัธยาศัยอำเภอค้อวัง	กรรมการ
๑๑) ผู้จัดการธนาคารเพื่อการเกษตรและสหกรณ์การเกษตร สาขาค้อวัง	กรรมการ
๑๒) นายสุวรรณ สิมมา ผู้แทนภาคเอกชน	กรรมการ
๑๓) ประธานคณะกรรมการพัฒนาสตรีอำเภอค้อวัง	กรรมการ
๑๔) นายกเทศมนตรีทุกแห่ง	กรรมการ
๑๕) นายกองค้การบรหการส่วนต่าบลทุกแห่ง	กรรมการ
๑๖) กำนันทุกตำบล	กรรมการ
๑๗) ประธานสภาวัฒนธรรมอำเภอค้อวัง	กรรมการ
๑๘) พัฒนาการอำเภอค้อวัง	กรรมการและ เลขานุการ
๑๙) ท้องถิ่นอำเภอค้อวัง	กรรมการและ เลขานุการ
๒๐) เจ้าหน้าที่ของสำนักงานพัฒนาชุมชนอำเภอ และสำนักงานส่งเสริมการปกครองท้องถิ่นอำเภอ ที่ได้รับมอบหมาย	กรรมการและ ผู้ช่วยเลขานุการ



คำสั่งจังหวัดยโสธร

ที่ ๓๘๘๓ / ๒๕๖๔

เรื่อง จัดตั้งทีมปฏิบัติการขจัดความยากจนและพัฒนาคนทุกช่วงวัยอย่างยั่งยืน  
ตามหลักปรัชญาของเศรษฐกิจพอเพียงในระดับพื้นที่ จังหวัดยโสธร

ตามคำสั่งสำนักนายกรัฐมนตรี ที่ ๓๔๗/๒๕๖๓ ลงวันที่ ๓๐ ตุลาคม ๒๕๖๓ เรื่อง จัดตั้งศูนย์อำนวยการ  
ขจัดความยากจนและพัฒนาคนทุกช่วงวัยอย่างยั่งยืนตามหลักปรัชญาของเศรษฐกิจพอเพียง (ศจพ.) ขึ้น โดยมี  
นายกรัฐมนตรีหรือรองนายกรัฐมนตรี ที่ได้รับมอบหมายเป็นประธานกรรมการและเป็นหน่วยงานขึ้นตรงต่อนายกรัฐมนตรี  
เพื่อเป็นกลไกเชิงนโยบายในการดำเนินการแก้ไขปัญหาความยากจน ลดความเหลื่อมล้ำ และการพัฒนาคนทุกช่วงวัย  
เพื่อให้เกิดการแก้ไขปัญหาและการพัฒนาที่เกี่ยวข้องอย่างบูรณาการเป็นรูปธรรมและยั่งยืนได้ในทุกพื้นที่ทั่วประเทศ  
นำไปสู่การบรรลุวิสัยทัศน์ "ประเทศไทยมีความมั่นคง มั่งคั่ง ยั่งยืน เป็นประเทศพัฒนาแล้ว ด้วยการพัฒนาตามหลัก  
ปรัชญาของเศรษฐกิจพอเพียง" ได้อย่างเป็นรูปธรรม นั้น

เพื่อให้เกิดการพัฒนาและกลไกขับเคลื่อนการขจัดความยากจนและความเหลื่อมล้ำ รวมถึงการพัฒนา  
คนทุกช่วงวัยในระดับพื้นที่ และเพื่อให้การดำเนินการดังกล่าวเป็นไปอย่างบูรณาการมีประสิทธิภาพ และเกิดประโยชน์  
สูงสุดต่อประชาชน อาศัยอำนาจตามคำสั่งคณะกรรมการขจัดความยากจนและพัฒนาคนทุกช่วงวัยอย่างยั่งยืนตามหลัก  
ปรัชญาของเศรษฐกิจพอเพียง ที่ ๑/๒๕๖๔ ลงวันที่ ๘ เมษายน ๒๕๖๔ เรื่อง จัดตั้งทีมปฏิบัติการขจัดความยากจนและ  
พัฒนาคนทุกช่วงวัยอย่างยั่งยืนตามหลักปรัชญาของเศรษฐกิจพอเพียงในระดับพื้นที่ ข้อ ๑ วรรคสอง จึงมีคำสั่ง  
ดังต่อไปนี้

๑. ให้แต่งตั้ง "ทีมปฏิบัติการขจัดความยากจนและพัฒนาคนทุกช่วงวัยอย่างยั่งยืน ตามหลักปรัชญา  
ของเศรษฐกิจพอเพียงในระดับพื้นที่จังหวัดยโสธร" เพื่อเป็นกลไกปฏิบัติการในการขจัดความยากจนและพัฒนาคน  
ทุกช่วงวัยอย่างยั่งยืนตามหลักปรัชญาของเศรษฐกิจพอเพียงในระดับพื้นที่ โดยมีแนวทางปฏิบัติ ดังนี้

๑.๑ ใช้ข้อมูลจากระบบการพัฒนาคนแบบชี้เป้า (Thai People Map and Analytics Platform :  
TPMAP) เป็นข้อมูลหลักในการดำเนินการขจัดความยากจนและความเหลื่อมล้ำ รวมถึงการพัฒนาคนทุกช่วงวัย

๑.๒ เติมเต็มข้อมูลในระบบ TPMAP ให้ครอบคลุมประเด็นการพัฒนาทุกมิติ และทุกพื้นที่  
ในประเทศ เพื่อให้มีข้อมูลและระบบที่สามารถใช้เป็นเครื่องมือในการสนับสนุนการดำเนินการให้สามารถบรรลุเป้าหมาย  
ของการพัฒนาได้อย่างเป็นรูปธรรมและเกิดความยั่งยืน

๑.๓ ร่วมแก้ไขปัญหาในระดับบุคคล/ครัวเรือน หาเป้าหมายวิกฤตและเยี่ยมบ้านโดยใช้ระบบ  
TPMAP ดำเนินการลงพื้นที่แก้ไขปัญหาความยากจนในกลุ่มเป้าหมายที่ต้องเร่งให้ความช่วยเหลืออย่างเร่งด่วน เพื่อให้  
กลุ่มเป้าหมายวิกฤตสามารถอยู่รอดและดำรงชีพอยู่

๑.๔ ร่วมแก้ไขปัญหาและพัฒนาคนอย่างยั่งยืน โดยใช้ระบบ TPMAP ผ่านการจัดทำมาตรการ  
แนวทาง แผนงาน โครงการ และกิจกรรมที่เหมาะสมกับบริบทของพื้นที่

๑.๕ ร่วมติดตาม ตรวจสอบ และประเมินผล โดยใช้ระบบ TPMAP โดยรายงานผลการดำเนินการ  
ให้ความช่วยเหลือและการพัฒนาคนทุกช่วงวัยในระบบ TPMAP เพื่อให้เกิดประสิทธิภาพในการติดตาม ตรวจสอบ และ  
ประเมินผล และใช้เป็นข้อมูลประกอบการวางแผนการดำเนินการให้สอดคล้องกับสถานการณ์และข้อเท็จจริงของ  
กลุ่มเป้าหมายและบริบทของแต่ละพื้นที่ต่อไป

/ ๑.๖ พิจารณาองค์กร.....

๑.๖ พิจารณาองค์กร หน่วยงาน และทรัพยากร รวมทั้งการดำเนินการด้านงบประมาณ ในการสนับสนุนและพัฒนาตามความเหมาะสม ทั้งในด้านการให้ความรู้ เทคโนโลยี และการพัฒนาคุณภาพชีวิต รวมทั้ง แสวงหาความร่วมมือจากภาคีการพัฒนาต่าง ๆ ในการเข้ามามีส่วนร่วม และสนับสนุนการดำเนินงาน

๒. แต่งตั้งทีมปฏิบัติการขจัดความยากจนและพัฒนาคนทุกช่วงวัยอย่างยั่งยืน ตามหลักปรัชญาของ เศรษฐกิจพอเพียงในระดับพื้นที่จังหวัดยโสธร จำแนกรายตำบล โดยมีองค์ประกอบ หน้าที่และอำนาจ ดังนี้

### ๒.๑ องค์ประกอบ

๑) ผู้นำศาสนา ตามที่นายอำเภอเห็นสมควร	ที่ปรึกษา
๒) ปลัดอำเภอผู้ประสานงานตำบล หรือหัวหน้าส่วนราชการ ที่นายอำเภอมอบหมาย	หัวหน้าทีม
๓) นายกเทศมนตรีตำบล/นายกองค์การบริหารส่วนตำบล	รองหัวหน้าทีม
๔) กำนัน	รองหัวหน้าทีม
๕) ผู้แทนสถานศึกษาในตำบลตามที่นายอำเภอเห็นสมควร	ทีมปฏิบัติการ
๖) ผู้แทนหน่วยทหารในพื้นที่	ทีมปฏิบัติการ
๗) ผู้อำนวยการโรงพยาบาลส่งเสริมสุขภาพตำบล	ทีมปฏิบัติการ
๘) ผู้แทนศูนย์การศึกษาจากระบบและการศึกษาตามอัธยาศัยตำบล	ทีมปฏิบัติการ
๙) สมาชิกสภาเทศบาล/สมาชิกสภาองค์การบริหารส่วนตำบลในพื้นที่	ทีมปฏิบัติการ
๑๐) เกษตรตำบล	ทีมปฏิบัติการ
๑๑) ผู้ใหญ่บ้านทุกหมู่บ้าน/ผู้นำชุมชน	ทีมปฏิบัติการ
๑๒) ประธานคณะกรรมการศูนย์ประสานงานองค์การชุมชน (ศอช.ต.)	ทีมปฏิบัติการ
๑๓) ประธานคณะกรรมการพัฒนาสตรีตำบล (กพสต.)	ทีมปฏิบัติการ
๑๔) ประธานอาสาพัฒนาสังคมและความมั่นคงของมนุษย์ตำบล	ทีมปฏิบัติการ
๑๕) ผู้นำอาสาพัฒนาชุมชน (ผู้นำ อช.)	ทีมปฏิบัติการ
๑๖) ประธานอาสาสมัครสาธารณสุขมูลฐานตำบล	ทีมปฏิบัติการ
๑๗) ผู้นำกลุ่ม/ องค์กรอื่น ๆ ตามที่นายอำเภอเห็นสมควร	ทีมปฏิบัติการ
๑๘) ผู้แทนภาคเอกชนในพื้นที่ ตามที่นายอำเภอเห็นสมควร	ทีมปฏิบัติการ
๑๙) ผู้แทนภาคประชาชน ตามที่นายอำเภอเห็นสมควร	ทีมปฏิบัติการ
๒๐) พัฒนาการประจำตำบล	ทีมปฏิบัติการ และเลขานุการ
๒๑) ปลัดเทศบาล/ปลัดองค์การบริหารส่วนตำบลในพื้นที่	ทีมปฏิบัติการ และเลขานุการ

## ๒.๒ มีหน้าที่และอำนาจ

๑) กำหนดแนวทาง วางแผนการจัดความยากจนและพัฒนาคนทุกช่วงวัยในระดับพื้นที่ ภายใต้หลักปรัชญาของเศรษฐกิจพอเพียง

๒) ส่งเสริม เผยแพร่ การดำเนินชีวิตตามหลักปรัชญาของเศรษฐกิจพอเพียงในระดับพื้นที่

๓) ตรวจสอบการดำเนินงานสถานะครัวเรือนเป้าหมายตามศักยภาพในการพัฒนา ดำเนินการแก้ไขปัญหาที่สามารถดำเนินการได้เองและร่วมมือกับหน่วยงานต่าง ๆ แก้ไขปัญหาที่เกิดขึ้นในพื้นที่โดยใช้ข้อมูลจากระบบการพัฒนาคนแบบชี้เป้า (Thai People Map and Analytics Platform : TPMAP)

๔) ติดตาม ประเมินผลการแก้ไขปัญหาความยากจนและลดความเหลื่อมล้ำในระดับพื้นที่

๕) รวบรวมรายงานผลการดำเนินงาน ปัญหาอุปสรรค และแนวทางแก้ไขให้คณะกรรมการบริหารศูนย์ปฏิบัติการจัดความยากจนและพัฒนาคนทุกช่วงวัยอย่างยั่งยืนตามหลักปรัชญาของเศรษฐกิจพอเพียงอำเภอ (ศจพ.อ.) ทราบเป็นระยะ

๖) ส่งเสริมกระบวนการมีส่วนร่วมของประชาชนในพื้นที่ ในการแก้ไขปัญหาความยากจนและลดความเหลื่อมล้ำอย่างยั่งยืน

๗) สรรหา คัดเลือกบุคคลร่วมทีมพี่เลี้ยง เพื่อเสนอให้ศูนย์อำนวยการจัดความยากจนและพัฒนาคนทุกช่วงวัยอย่างยั่งยืนตามหลักปรัชญาของเศรษฐกิจพอเพียงจังหวัด (ศจพ.จ.) แต่งตั้ง

๘) ปฏิบัติงานอื่น ๆ ตามที่ศูนย์อำนวยการจัดความยากจนและพัฒนาคนทุกช่วงวัยอย่างยั่งยืนตามหลักปรัชญาของเศรษฐกิจพอเพียง (ศจพ.) ศูนย์อำนวยการจัดความยากจนและพัฒนาคนทุกช่วงวัยอย่างยั่งยืนตามหลักปรัชญาของเศรษฐกิจพอเพียงจังหวัด (ศจพ.จ.) และศูนย์อำนวยการปฏิบัติการจัดความยากจนและพัฒนาคนทุกช่วงวัยอย่างยั่งยืนตามหลักปรัชญาของเศรษฐกิจพอเพียงอำเภอ (ศจพ.อ.) มอบหมาย

ทั้งนี้ ตั้งแต่บัดนี้เป็นต้นไป

สั่ง ณ วันที่ ๓๐ เมษายน พ.ศ. ๒๕๖๔

(นายชลธิ์ ยิ่งตรง)  
ผู้ว่าราชการจังหวัดยโสธร

## อำเภอมหาชนะชัย

### ตำบลฟ้าหยาด องค์ประกอบ

- |  |                               |
|--|-------------------------------|
| ๑) เจ้าคณะตำบลฟ้าหยาด  | ที่ปรึกษา                     |
| ๒) ปลัดอำเภอผู้ประสานงานประจำตำบลฟ้าหยาด                               | หัวหน้าทีม                    |
| ๓) นายกเทศมนตรีตำบลฟ้าหยาด   | รองหัวหน้าทีม                 |
| ๔) นายกองค้การบริหารส่วนตำบลฟ้าหยาด                                    | รองหัวหน้าทีม                 |
| ๕) กำนันตำบลฟ้าหยาด  | รองหัวหน้าทีม                 |
| ๖) ผู้อำนวยการโรงเรียนมหาชนะชัยวิทยาคม                                 | ทีมปฏิบัติการ                 |
| ๗) ผู้อำนวยการโรงพยาบาลส่งเสริมสุขภาพตำบลฟ้าหยาด                       | ทีมปฏิบัติการ                 |
| ๘) ผู้แทนศูนย์การศึกษาครอบครัวและการศึกษาตามอัธยาศัยตำบลฟ้าหยาด        | ทีมปฏิบัติการ                 |
| ๙) สมาชิกสภาเทศบาลตำบลฟ้าหยาด  | ทีมปฏิบัติการ                 |
| ๑๐) เกษตรตำบลฟ้าหยาด   | ทีมปฏิบัติการ                 |
| ๑๑) ผู้ใหญ่บ้านทุกหมู่บ้าน/ผู้นำชุมชน                                  | ทีมปฏิบัติการ                 |
| ๑๒) ประธานคณะกรรมการศูนย์ประสานงานองค์การชุมชน (ศอช.ต.) ฟ้าหยาด        | ทีมปฏิบัติการ                 |
| ๑๓) ประธานคณะกรรมการพัฒนาสตรีตำบล (กพสต.) ฟ้าหยาด                      | ทีมปฏิบัติการ                 |
| ๑๔) หัวหน้าคณะทำงานขับเคลื่อนกองทุนพัฒนาบทบาทสตรีตำบลฟ้าหยาด           | ทีมปฏิบัติการ                 |
| ๑๕) หัวหน้าคณะทำงานขับเคลื่อนกองทุนพัฒนาบทบาทสตรี<br>เทศบาลตำบลฟ้าหยาด | ทีมปฏิบัติการ                 |
| ๑๖) ประธานอาสาพัฒนาสังคมและความมั่นคงของมนุษย์ตำบลฟ้าหยาด              | ทีมปฏิบัติการ                 |
| ๑๗) ผู้นำอาสาพัฒนาชุมชน (ผู้นำ อช.) ฟ้าหยาด                            | ทีมปฏิบัติการ                 |
| ๑๘) ประธานอาสาสมัครสาธารณสุขมูลฐานตำบลฟ้าหยาด                          | ทีมปฏิบัติการ                 |
| ๑๙) ประธานเครือข่ายกองทุนหมู่บ้านและชุมชนเมืองระดับตำบลฟ้าหยาด         | ทีมปฏิบัติการ                 |
| ๒๐) พัฒนาการประจำตำบลฟ้าหยาด   | ทีมปฏิบัติการ<br>และเลขานุการ |
| ๒๑) ปลัดเทศบาลตำบลฟ้าหยาด  | ทีมปฏิบัติการ<br>และเลขานุการ |

### ตำบลม่วง องค์ประกอบ

- |  |               |
|--|---------------|
| ๑) เจ้าคณะตำบลม่วง   | ที่ปรึกษา     |
| ๒) ปลัดอำเภอผู้ประสานงานประจำตำบลม่วง                        | หัวหน้าทีม    |
| ๓) นายกองค้การบริหารส่วนตำบลม่วง                             | รองหัวหน้าทีม |
| ๔) กำนันตำบลม่วง   | รองหัวหน้าทีม |
| ๕) ผู้อำนวยการโรงเรียนม่วง อาง โปธิ์ศรี                      | ทีมปฏิบัติการ |
| ๖) ผู้อำนวยการโรงพยาบาลส่งเสริมสุขภาพตำบลม่วง                | ทีมปฏิบัติการ |
| ๗) ผู้แทนศูนย์การศึกษาครอบครัวและการศึกษาตามอัธยาศัยตำบลม่วง | ทีมปฏิบัติการ |
| ๘) สมาชิกสภาองค์การบริหารส่วนตำบลม่วง                        | ทีมปฏิบัติการ |
| ๙) เกษตรตำบลม่วง   | ทีมปฏิบัติการ |
| ๑๐) ผู้ใหญ่บ้านทุกหมู่บ้าน/ผู้นำชุมชน                        | ทีมปฏิบัติการ |
| ๑๑) ประธานคณะกรรมการศูนย์ประสานงานองค์การชุมชน (ศอช.ต.) ม่วง | ทีมปฏิบัติการ |
| ๑๒) ประธานคณะกรรมการพัฒนาสตรีตำบล (กพสต.) ม่วง               | ทีมปฏิบัติการ |
| ๑๓) หัวหน้าคณะทำงานขับเคลื่อนกองทุนพัฒนาบทบาทสตรีตำบลม่วง    | ทีมปฏิบัติการ |
| ๑๔) ประธานอาสาพัฒนาสังคมและความมั่นคงของมนุษย์ตำบลม่วง       | ทีมปฏิบัติการ |

๑๕) ผู้นำอาสาพัฒนาชุมชน (ผู้นำ อช.) ตำบลม่วง	ทีมปฏิบัติการ
๑๖) ประธานอาสาสมัครสาธารณสุขมูลฐานตำบลม่วง	ทีมปฏิบัติการ
๑๗) ประธานเครือข่ายกองทุนหมู่บ้านและชุมชนเมืองระดับตำบลม่วง	ทีมปฏิบัติการ
๑๘) พัฒนาการประจำตำบลม่วง	ทีมปฏิบัติการ และเลขานุการ
๑๙) ปลัดองค์การบริหารส่วนตำบลม่วง	ทีมปฏิบัติการ และเลขานุการ

#### ตำบลปากเรือ องค์ประกอบ

๑) เจ้าคณะตำบลปากเรือ	ที่ปรึกษา
๒) ปลัดอำเภอผู้ประสานงานประจำตำบลปากเรือ	หัวหน้าทีม
๓) นายกองัดการบริหารส่วนตำบลปากเรือ	รองหัวหน้าทีม
๔) กำนันตำบลปากเรือ	รองหัวหน้าทีม
๕) ผู้อำนวยการโรงเรียนปากเรือ	ทีมปฏิบัติการ
๖) ผู้อำนวยการโรงพยาบาลส่งเสริมสุขภาพตำบลปากเรือ	ทีมปฏิบัติการ
๗) ผู้แทนศูนย์การศึกษาอกระบบและการศึกษาตามอัธยาศัยตำบลปากเรือ	ทีมปฏิบัติการ
๘) สมาชิกสภาองค์การบริหารส่วนตำบลปากเรือ	ทีมปฏิบัติการ
๑๐) เกษตรตำบลปากเรือ	ทีมปฏิบัติการ
๑๑) ผู้ใหญ่บ้านทุกหมู่บ้าน/ผู้นำชุมชน	ทีมปฏิบัติการ
๑๒) ประธานคณะกรรมการศูนย์ประสานงานองค์การชุมชน (ศอช.ต.)ปากเรือ	ทีมปฏิบัติการ
๑๓) ประธานคณะกรรมการพัฒนาสตรีตำบล (กพสต.) ปากเรือ	ทีมปฏิบัติการ
๑๔) หัวหน้าคณะทำงานขับเคลื่อนกองทุนพัฒนาบทบาทสตรีตำบลปากเรือ	ทีมปฏิบัติการ
๑๕) ประธานอาสาพัฒนาสังคมและความมั่นคงของมนุษย์ตำบลปากเรือ	ทีมปฏิบัติการ
๑๖) ผู้นำอาสาพัฒนาชุมชน (ผู้นำ อช.)	ทีมปฏิบัติการ
๑๗) ประธานอาสาสมัครสาธารณสุขมูลฐานตำบลปากเรือ	ทีมปฏิบัติการ
๑๘) ประธานเครือข่ายกองทุนหมู่บ้านและชุมชนเมืองระดับตำบลปากเรือ	ทีมปฏิบัติการ
๑๙) พัฒนาการประจำตำบลปากเรือ	ทีมปฏิบัติการ และเลขานุการ
๒๐) ปลัดองค์การบริหารส่วนตำบลปากเรือ	ทีมปฏิบัติการ และเลขานุการ

#### ตำบลบึงแก องค์ประกอบ

๑) เจ้าคณะตำบลบึงแก	ที่ปรึกษา
๒) ปลัดอำเภอผู้ประสานงานประจำตำบลบึงแก	หัวหน้าทีม
๓) นายกองัดการบริหารส่วนตำบลบึงแก	รองหัวหน้าทีม
๔) กำนันตำบลบึงแก	รองหัวหน้าทีม
๕) ผู้อำนวยการโรงเรียนบ้านยางน้อย	ทีมปฏิบัติการ
๖) ผู้อำนวยการโรงพยาบาลส่งเสริมสุขภาพตำบลบึงแก	ทีมปฏิบัติการ
๗) ผู้แทนศูนย์การศึกษาอกระบบและการศึกษาตามอัธยาศัยตำบลบึงแก	ทีมปฏิบัติการ
๘) สมาชิกสภาองค์การบริหารส่วนตำบลบึงแก	ทีมปฏิบัติการ
๑๐) เกษตรตำบลบึงแก	ทีมปฏิบัติการ

๑๑) ผู้ใหญ่บ้านทุกหมู่บ้าน/ผู้นำชุมชน	ทีมปฏิบัติการ
๑๒) ประธานคณะกรรมการศูนย์ประสานงานองค์การชุมชน (ศอช.ต.)บึงแก	ทีมปฏิบัติการ
๑๓) ประธานคณะกรรมการพัฒนาสตรีตำบล (กพสต.)บึงแก	ทีมปฏิบัติการ
๑๔) หัวหน้าคณะทำงานขับเคลื่อนกองทุนพัฒนาบทบาทสตรีตำบลบึงแก	ทีมปฏิบัติการ
๑๕) ประธานอาสาพัฒนาสังคมและความมั่นคงของมนุษย์ตำบลบึงแก	ทีมปฏิบัติการ
๑๖) ผู้นำอาสาพัฒนาชุมชน (ผู้นำ อช.)	ทีมปฏิบัติการ
๑๗) ประธานอาสาสมัครสาธารณสุขมูลฐานตำบลบึงแก	ทีมปฏิบัติการ
๑๘) ประธานเครือข่ายกองทุนหมู่บ้านและชุมชนเมืองระดับตำบลบึงแก	ทีมปฏิบัติการ
๑๙) พัฒนาการประจำตำบลบึงแก	ทีมปฏิบัติการ และเลขานุการ
๒๐) ปลัดองค์การบริหารส่วนตำบลบึงแก	ทีมปฏิบัติการ และเลขานุการ

**ตำบลโนนทราย องค์ประกอบ**

๑) เจ้าคณะตำบลโนนทราย	ที่ปรึกษา
๒) ปลัดอำเภอผู้ประสานงานประจำตำบลโนนทราย	หัวหน้าทีม
๓) นายกองค้การบริหารส่วนตำบลโนนทราย	รองหัวหน้าทีม
๔) กำนันตำบลโนนทราย	รองหัวหน้าทีม
๕) ผู้อำนวยการโรงเรียนบ้านราชขุมณี	ทีมปฏิบัติการ
๖) ผู้อำนวยการโรงพยาบาลส่งเสริมสุขภาพตำบลโนนทราย	ทีมปฏิบัติการ
๗) ผู้แทนศูนย์การศึกษาครอบครัวและการศึกษาตามอัธยาศัยตำบลโนนทราย	ทีมปฏิบัติการ
๘) สมาชิกสภาองค์การบริหารส่วนตำบลโนนทราย	ทีมปฏิบัติการ
๙) เกษตรตำบลโนนทราย	ทีมปฏิบัติการ
๑๐) ผู้ใหญ่บ้านทุกหมู่บ้าน/ผู้นำชุมชนโนนทราย	ทีมปฏิบัติการ
๑๑) ประธานคณะกรรมการศูนย์ประสานงานองค์การชุมชน (ศอช.ต.)โนนทราย	ทีมปฏิบัติการ
๑๒) ประธานคณะกรรมการพัฒนาสตรีตำบล (กพสต.)โนนทราย	ทีมปฏิบัติการ
๑๓) หัวหน้าคณะทำงานขับเคลื่อนกองทุนพัฒนาบทบาทสตรีตำบลโนนทราย	ทีมปฏิบัติการ
๑๔) ประธานอาสาพัฒนาสังคมและความมั่นคงของมนุษย์ตำบลโนนทราย	ทีมปฏิบัติการ
๑๕) ผู้นำอาสาพัฒนาชุมชน (ผู้นำ อช.)	ทีมปฏิบัติการ
๑๖) ประธานอาสาสมัครสาธารณสุขมูลฐานตำบลโนนทราย	ทีมปฏิบัติการ
๑๗) ประธานเครือข่ายกองทุนหมู่บ้านและชุมชนเมืองระดับตำบล	ทีมปฏิบัติการ
๑๘) พัฒนาการประจำตำบลโนนทราย	ทีมปฏิบัติการ และเลขานุการ
๑๙) ปลัดองค์การบริหารส่วนตำบลโนนทราย	ทีมปฏิบัติการ และเลขานุการ

**ตำบลคูเมือง องค์ประกอบ**

๑) เจ้าคณะตำบลคูเมือง	ที่ปรึกษา
๒) ปลัดอำเภอผู้ประสานงานประจำตำบลคูเมือง	หัวหน้าทีม
๓) นายกองค้การบริหารส่วนตำบลคูเมือง	รองหัวหน้าทีม
๔) กำนันตำบลคูเมือง	รองหัวหน้าทีม

/๕.ผู้อำนวยการ...

๕) ผู้อำนวยการโรงเรียนบ้านคุ่ม	ทีมปฏิบัติการ
๖) ผู้อำนวยการโรงพยาบาลส่งเสริมสุขภาพตำบลคูเมือง	ทีมปฏิบัติการ
๗) ผู้แทนศูนย์การศึกษาครอบครัวและศึกษาตามอัธยาศัยตำบลคูเมือง	ทีมปฏิบัติการ
๘) สมาชิกสภาองค์การบริหารส่วนตำบลคูเมือง	ทีมปฏิบัติการ
๙) เกษตรตำบลคูเมือง	ทีมปฏิบัติการ
๑๐) ผู้ใหญ่บ้านทุกหมู่บ้าน/ผู้นำชุมชน	ทีมปฏิบัติการ
๑๑) ประธานคณะกรรมการศูนย์ประสานงานองค์การชุมชน (ศอช.ต.)คูเมือง	ทีมปฏิบัติการ
๑๒) ประธานคณะกรรมการพัฒนาสตรีตำบล (กพสต.)คูเมือง	ทีมปฏิบัติการ
๑๓) หัวหน้าคณะทำงานขับเคลื่อนกองทุนพัฒนาบทบาทสตรีตำบลคูเมือง	ทีมปฏิบัติการ
๑๔) ประธานอาสาพัฒนาสังคมและความมั่นคงของมนุษย์ตำบลคูเมือง	ทีมปฏิบัติการ
๑๕) ผู้นำอาสาพัฒนาชุมชน (ผู้นำ อช.)	ทีมปฏิบัติการ
๑๖) ประธานอาสาสมัครสาธารณสุขมูลฐานตำบลคูเมือง	ทีมปฏิบัติการ
๑๗) ประธานเครือข่ายกองทุนหมู่บ้านและชุมชนเมืองระดับตำบลคูเมือง	ทีมปฏิบัติการ
๑๘) พัฒนาการประจำตำบลคูเมือง	ทีมปฏิบัติการ และเลขานุการ
๑๙) ปลัดองค์การบริหารส่วนตำบลคูเมือง	ทีมปฏิบัติการ และเลขานุการ

#### ตำบลหัวเมือง องค์ประกอบ

๑) เจ้าคณะตำบลหัวเมือง	ที่ปรึกษา
๒) ปลัดอำเภอผู้ประสานงานประจำตำบลหัวเมือง	หัวหน้าทีม
๓) นายกององค์การบริหารส่วนตำบลหัวเมือง	รองหัวหน้าทีม
๔) กำนันตำบลหัวเมือง	รองหัวหน้าทีม
๕) ผู้อำนวยการโรงเรียนชุมชนบ้านหัวเมือง	ทีมปฏิบัติการ
๖) ผู้อำนวยการโรงพยาบาลส่งเสริมสุขภาพตำบลหัวเมือง	ทีมปฏิบัติการ
๗) ผู้แทนศูนย์การศึกษาครอบครัวและศึกษาตามอัธยาศัยตำบลหัวเมือง	ทีมปฏิบัติการ
๘) สมาชิกสภาองค์การบริหารส่วนตำบลหัวเมือง	ทีมปฏิบัติการ
๙) เกษตรตำบลหัวเมือง	ทีมปฏิบัติการ
๑๐) ผู้ใหญ่บ้านทุกหมู่บ้าน/ผู้นำชุมชน	ทีมปฏิบัติการ
๑๑) ประธานคณะกรรมการศูนย์ประสานงานองค์การชุมชนตำบลหัวเมือง	ทีมปฏิบัติการ
๑๒) ประธานคณะกรรมการพัฒนาสตรีตำบล (กพสต.)หัวเมือง	ทีมปฏิบัติการ
๑๓) หัวหน้าคณะทำงานขับเคลื่อนกองทุนพัฒนาบทบาทสตรีตำบล	ทีมปฏิบัติการ
๑๔) ประธานอาสาพัฒนาสังคมและความมั่นคงของมนุษย์ตำบลหัวเมือง	ทีมปฏิบัติการ
๑๕) ผู้นำอาสาพัฒนาชุมชน (ผู้นำ อช.)	ทีมปฏิบัติการ
๑๖) ประธานอาสาสมัครสาธารณสุขมูลฐานตำบลหัวเมือง	ทีมปฏิบัติการ
๑๗) ประธานเครือข่ายกองทุนหมู่บ้านและชุมชนเมืองระดับตำบลหัวเมือง	ทีมปฏิบัติการ
๑๘) พัฒนาการประจำตำบลหัวเมือง	ทีมปฏิบัติการ และเลขานุการ
๑๙) ปลัดองค์การบริหารส่วนตำบลหัวเมือง	ทีมปฏิบัติการ และเลขานุการ

/ตำบลพระเสาร์...

**ตำบลพระเสาร์ องค์ประกอบ**

- |  |                               |
|--|-------------------------------|
| ๑) เจ้าคณะตำบลพระเสาร์   | ที่ปรึกษา                     |
| ๒) ปลัดอำเภอผู้ประสานงานประจำตำบลพระเสาร์                                  | หัวหน้าทีม                    |
| ๓) นายกองค้การบริหารส่วนตำบลพระเสาร์                                       | รองหัวหน้าทีม                 |
| ๔) กำนันตำบลพระเสาร์   | รองหัวหน้าทีม                 |
| ๕) ผู้อำนวยการโรงเรียนบ้านพระเสาร์(สามัคคีวิทยาคม)                         | ทีมปฏิบัติการ                 |
| ๖) ผู้อำนวยการโรงพยาบาลส่งเสริมสุขภาพตำบลพระเสาร์                          | ทีมปฏิบัติการ                 |
| ๗) ผู้แทนศูนย์การศึกษาครอบครัวและนอกระบบและการศึกษาตามอัธยาศัยตำบลพระเสาร์ | ทีมปฏิบัติการ                 |
| ๘) สมาชิกสภาองค์การบริหารส่วนตำบลพระเสาร์                                  | ทีมปฏิบัติการ                 |
| ๙) เกษตรตำบลพระเสาร์   | ทีมปฏิบัติการ                 |
| ๑๐) ผู้ใหญ่บ้านทุกหมู่บ้าน/ผู้นำชุมชน                                      | ทีมปฏิบัติการ                 |
| ๑๑) ประธานคณะกรรมการศูนย์ประสานงานองค์การชุมชน (ศอช.ต.)ตำบลพระเสาร์        | ทีมปฏิบัติการ                 |
| ๑๒) ประธานคณะกรรมการพัฒนาสตรีตำบล (กพสต.)พระเสาร์                          | ทีมปฏิบัติการ                 |
| ๑๓) หัวหน้าคณะทำงานขับเคลื่อนกองทุนพัฒนาบทบาทสตรีตำบลพระเสาร์              | ทีมปฏิบัติการ                 |
| ๑๔) ประธานอาสาพัฒนาสังคมและความมั่นคงของมนุษย์ตำบลพระเสาร์                 | ทีมปฏิบัติการ                 |
| ๑๕) ผู้นำอาสาพัฒนาชุมชน (ผู้นำ อช.)  | ทีมปฏิบัติการ                 |
| ๑๖) ประธานอาสาสมัครสาธารณสุขมูลฐานตำบลพระเสาร์                             | ทีมปฏิบัติการ                 |
| ๑๗) ประธานเครือข่ายกองทุนหมู่บ้านและชุมชนเมืองระดับตำบลพระเสาร์            | ทีมปฏิบัติการ                 |
| ๑๘) พัฒนาการประจำตำบลพระเสาร์  | ทีมปฏิบัติการ<br>และเลขานุการ |
| ๑๙) ปลัดองค์การบริหารส่วนตำบลพระเสาร์                                      | ทีมปฏิบัติการ<br>และเลขานุการ |

**ตำบลผือฮี องค์ประกอบ**

- |   |               |
|---|---------------|
| ๑) เจ้าคณะตำบลผือฮี   | ที่ปรึกษา     |
| ๒) ปลัดอำเภอผู้ประสานงานประจำตำบลผือฮี                                  | หัวหน้าทีม    |
| ๓) นายกองค้การบริหารส่วนตำบลผือฮี                                       | รองหัวหน้าทีม |
| ๔) กำนันตำบลผือฮี   | รองหัวหน้าทีม |
| ๕) ผู้อำนวยการโรงเรียนบ้านผือฮี   | ทีมปฏิบัติการ |
| ๖) ผู้อำนวยการโรงพยาบาลส่งเสริมสุขภาพตำบลผือฮี                          | ทีมปฏิบัติการ |
| ๗) ผู้แทนศูนย์การศึกษาครอบครัวและนอกระบบและการศึกษาตามอัธยาศัยตำบลผือฮี | ทีมปฏิบัติการ |
| ๘) สมาชิกสภาองค์การบริหารส่วนตำบลผือฮี                                  | ทีมปฏิบัติการ |
| ๙) เกษตรตำบลผือฮี   | ทีมปฏิบัติการ |
| ๑๐) ผู้ใหญ่บ้านทุกหมู่บ้าน/ผู้นำชุมชน                                   | ทีมปฏิบัติการ |
| ๑๑) ประธานคณะกรรมการศูนย์ประสานงานองค์การชุมชน (ศอช.ต.)ผือฮี            | ทีมปฏิบัติการ |
| ๑๒) ประธานคณะกรรมการพัฒนาสตรีตำบล (กพสต.)ผือฮี                          | ทีมปฏิบัติการ |
| ๑๓) หัวหน้าคณะทำงานขับเคลื่อนกองทุนพัฒนาบทบาทสตรีตำบลผือฮี              | ทีมปฏิบัติการ |
| ๑๔) ประธานอาสาพัฒนาสังคมและความมั่นคงของมนุษย์ตำบลผือฮี                 | ทีมปฏิบัติการ |
| ๑๕) ผู้นำอาสาพัฒนาชุมชน (ผู้นำ อช.)                                     | ทีมปฏิบัติการ |

/๑๖)ประธานอาสา...

- |  |                               |
|--|-------------------------------|
| ๑๖) ประธานอาสาสมัครสาธารณสุขมูลฐานตำบลผือฮี                  | ทีมปฏิบัติการ                 |
| ๑๗) ประธานเครือข่ายกองทุนหมู่บ้านและชุมชนเมืองระดับตำบลผือฮี | ทีมปฏิบัติการ                 |
| ๑๘) พัฒนาการประจำตำบลผือฮี                                   | ทีมปฏิบัติการ<br>และเลขานุการ |
| ๑๙) ปลัดองค์การบริหารส่วนตำบลผือฮี                           | ทีมปฏิบัติการ<br>และเลขานุการ |

**ตำบลสงยาง องค์ประกอบ**

- |   |                               |
|---|-------------------------------|
| ๑) เจ้าคณะตำบลสงยาง   | ที่ปรึกษา                     |
| ๒) ปลัดอำเภอผู้ประสานงานประจำตำบลสงยาง                        | หัวหน้าทีม                    |
| ๓) นายกององค์การบริหารส่วนตำบลสงยาง                           | รองหัวหน้าทีม                 |
| ๔) กำนันตำบลสงยาง   | รองหัวหน้าทีม                 |
| ๕) ผู้อำนวยการโรงเรียนบ้านสงยาง                               | ทีมปฏิบัติการ                 |
| ๖) ผู้อำนวยการโรงพยาบาลส่งเสริมสุขภาพตำบลสงยาง                | ทีมปฏิบัติการ                 |
| ๗) ผู้แทนศูนย์การศึกษาครอบครัวและการศึกษาตามอัธยาศัยตำบลสงยาง | ทีมปฏิบัติการ                 |
| ๘) สมาชิกสภาองค์การบริหารส่วนตำบลสงยาง                        | ทีมปฏิบัติการ                 |
| ๙) เกษตรตำบลสงยาง   | ทีมปฏิบัติการ                 |
| ๑๐) ผู้ใหญ่บ้านทุกหมู่บ้าน/ผู้นำชุมชน                         | ทีมปฏิบัติการ                 |
| ๑๑) ประธานคณะกรรมการศูนย์ประสานงานองค์การชุมชน (ศอช.ต.)สงยาง  | ทีมปฏิบัติการ                 |
| ๑๒) ประธานคณะกรรมการพัฒนาสตรีตำบล (กพสต.)สงยาง                | ทีมปฏิบัติการ                 |
| ๑๓) หัวหน้าคณะทำงานขับเคลื่อนกองทุนพัฒนาบทบาทสตรีตำบลสงยาง    | ทีมปฏิบัติการ                 |
| ๑๔) ประธานอาสาพัฒนาสังคมและความมั่นคงของมนุษย์ตำบลสงยาง       | ทีมปฏิบัติการ                 |
| ๑๕) ผู้นำอาสาพัฒนาชุมชน (ผู้นำ อช.)                           | ทีมปฏิบัติการ                 |
| ๑๖) ประธานอาสาสมัครสาธารณสุขมูลฐานตำบลสงยาง                   | ทีมปฏิบัติการ                 |
| ๑๗) ประธานเครือข่ายกองทุนหมู่บ้านและชุมชนเมืองระดับตำบล       | ทีมปฏิบัติการ                 |
| ๑๘) พัฒนาการประจำตำบลสงยาง                                    | ทีมปฏิบัติการ<br>และเลขานุการ |
| ๑๙) ปลัดองค์การบริหารส่วนตำบลสงยาง                            | ทีมปฏิบัติการ<br>และเลขานุการ |

**อำเภอ ไทยเจริญ**

**ตำบลคำเตย องค์ประกอบ**

- |  |               |
|--|---------------|
| ๑) เจ้าคณะตำบลคำเตย  | ที่ปรึกษา     |
| ๒) ปลัดอำเภอผู้ประสานงานประจำตำบลคำเตย                     | หัวหน้าทีม    |
| ๓) นายกเทศมนตรีตำบลคำเตย                                   | รองหัวหน้าทีม |
| ๔) กำนันตำบลคำเตย  | รองหัวหน้าทีม |
| ๕) ผู้แทนผู้อำนวยการโรงเรียนคำเตยวิทยา                     | ทีมปฏิบัติการ |
| ๖) ผู้แทนสัสดีอำเภอไทยเจริญ                                | ทีมปฏิบัติการ |
| ๗) ผู้อำนวยการโรงพยาบาลส่งเสริมสุขภาพตำบลคำเตย             | ทีมปฏิบัติการ |
| ๘) ผู้แทนศูนย์การศึกษาครอบครัวและศึกษาตามอัธยาศัยตำบลคำเตย | ทีมปฏิบัติการ |
| ๙) สมาชิก...   |               |

๙) สมาชิกสภาเทศบาลตำบลคำเตย	ทีมปฏิบัติการ
๑๐) เกษตรตำบลคำเตย	ทีมปฏิบัติการ
๑๑) ผู้ใหญ่บ้านทุกหมู่บ้าน/ผู้นำชุมชน	ทีมปฏิบัติการ
๑๒) ประธานคณะกรรมการศูนย์ประสานงานองค์การชุมชน (ศอช.ต.)คำเตย	ทีมปฏิบัติการ
๑๓) ประธานคณะกรรมการพัฒนาสตรีตำบล (กพสต.)คำเตย	ทีมปฏิบัติการ
๑๔) ประธานอาสาพัฒนาสังคมและความมั่นคงของมนุษย์ตำบลตำบลคำเตย	ทีมปฏิบัติการ
๑๕) ผู้นำอาสาพัฒนาชุมชน (ผู้นำ อช.)	ทีมปฏิบัติการ
๑๖) ประธานอาสาสมัครสาธารณสุขมูลฐานตำบลคำเตย	ทีมปฏิบัติการ
๑๗) ประธานเครือข่ายกองทุนหมู่บ้านและชุมชนเมืองระดับตำบลคำเตย	ทีมปฏิบัติการ
๑๘) นางสุนันทา จันทร์สุวรรณ	ทีมปฏิบัติการ
๑๙) นางนิยม พรหมจันทร์	ทีมปฏิบัติการ
๒๐) พัฒนาการประจำตำบลคำเตย	ทีมปฏิบัติการ และเลขานุการ
๒๑) ปลัดเทศบาลตำบลคำเตย	ทีมปฏิบัติการ และเลขานุการ

#### ตำบลไทยเจริญ องค์ประกอบ

๑) เจ้าคณะตำบลไทยเจริญ	ที่ปรึกษา
๒) ปลัดอำเภอผู้ประสานงานประจำตำบลไทยเจริญ	หัวหน้าทีม
๓) นายกองค้การบริหารส่วนตำบลไทยเจริญ	รองหัวหน้าทีม
๔) กำนันตำบลไทยเจริญ	รองหัวหน้าทีม
๕) ผู้แทนผู้อำนวยการโรงเรียนไทยเจริญ	ทีมปฏิบัติการ
๖) ผู้แทนสัสดีอำเภอไทยเจริญ	ทีมปฏิบัติการ
๗) ผู้อำนวยการโรงพยาบาลส่งเสริมสุขภาพตำบลไทยเจริญ	ทีมปฏิบัติการ
๘) ผู้แทนศูนย์การศึกษาครอบครัวและการศึกษาตามอัธยาศัยตำบลไทยเจริญ	ทีมปฏิบัติการ
๙) สมาชิกสภาองค์การบริหารส่วนตำบลไทยเจริญ	ทีมปฏิบัติการ
๑๐) เกษตรตำบลไทยเจริญ	ทีมปฏิบัติการ
๑๑) ผู้ใหญ่บ้านทุกหมู่บ้าน/ผู้นำชุมชน	ทีมปฏิบัติการ
๑๒) ประธานคณะกรรมการศูนย์ประสานงานองค์การชุมชน (ศอช.ต.)ไทยเจริญ	ทีมปฏิบัติการ
๑๓) ประธานคณะกรรมการพัฒนาสตรีตำบล (กพสต.)ไทยเจริญ	ทีมปฏิบัติการ
๑๔) ประธานอาสาพัฒนาสังคมและความมั่นคงของมนุษย์ตำบลไทยเจริญ	ทีมปฏิบัติการ
๑๕) ผู้นำอาสาพัฒนาชุมชน (ผู้นำ อช.)	ทีมปฏิบัติการ
๑๖) ประธานอาสาสมัครสาธารณสุขมูลฐานตำบลไทยเจริญ	ทีมปฏิบัติการ
๑๗) ประธานเครือข่ายกองทุนหมู่บ้านและชุมชนเมืองระดับตำบลไทยเจริญ	ทีมปฏิบัติการ
๑๘) นางลัดดาวัลย์ มีไชย	ทีมปฏิบัติการ
๑๙) นางสมคิด บุญปก	ทีมปฏิบัติการ
๒๐) พัฒนาการประจำตำบลไทยเจริญ	ทีมปฏิบัติการ และเลขานุการ
๒๑) ปลัดองค์การบริหารส่วนตำบลไทยเจริญ	ทีมปฏิบัติการ และเลขานุการ

**ตำบลคำไผ่ องค์ประกอบ**

- |  |                               |
|--|-------------------------------|
| ๑) เจ้าคณะตำบลคำไผ่  | ที่ปรึกษา                     |
| ๒) ปลัดอำเภอผู้ประสานงานประจำตำบลคำไผ่                       | หัวหน้าทีม                    |
| ๓) นายกองค้การบริหารส่วนตำบลคำไผ่                            | รองหัวหน้าทีม                 |
| ๔) กำนันตำบลคำไผ่  | รองหัวหน้าทีม                 |
| ๕) ผู้แทนผู้อำนวยการโรงเรียนบ้านพอกโนนหนองผือคำไผ่ใต้        | ทีมปฏิบัติการ                 |
| ๖) ผู้แทนสัสดีอำเภอไทยเจริญ                                  | ทีมปฏิบัติการ                 |
| ๗) ผู้อำนวยการโรงพยาบาลส่งเสริมสุขภาพตำบลคำไผ่               | ทีมปฏิบัติการ                 |
| ๘) ผู้แทนศูนย์การศึกษาอนุบาลและการศึกษาตามอัธยาศัยตำบลคำไผ่  | ทีมปฏิบัติการ                 |
| ๙) สมาชิกสภาองค์การบริหารส่วนตำบลคำไผ่                       | ทีมปฏิบัติการ                 |
| ๑๐) เกษตรตำบลคำไผ่   | ทีมปฏิบัติการ                 |
| ๑๑) ผู้ใหญ่บ้านทุกหมู่บ้าน/ผู้นำชุมชน                        | ทีมปฏิบัติการ                 |
| ๑๒) ประธานคณะกรรมการศูนย์ประสานงานองค์การชุมชน (ศอช.ต.)คำไผ่ | ทีมปฏิบัติการ                 |
| ๑๓) ประธานคณะกรรมการพัฒนาสตรีตำบล (กพสต.)คำไผ่               | ทีมปฏิบัติการ                 |
| ๑๔) ประธานอาสาพัฒนาสังคมและความมั่นคงของมนุษย์ตำบลคำไผ่      | ทีมปฏิบัติการ                 |
| ๑๕) ผู้นำอาสาพัฒนาชุมชน (ผู้นำ อช.)                          | ทีมปฏิบัติการ                 |
| ๑๖) ประธานอาสาสมัครสาธารณสุขมูลฐานตำบลคำไผ่                  | ทีมปฏิบัติการ                 |
| ๑๗) ประธานเครือข่ายกองทุนหมู่บ้านและชุมชนเมืองระดับตำบลคำไผ่ | ทีมปฏิบัติการ                 |
| ๑๘) นางจรรณี ทองใบ   | ทีมปฏิบัติการ                 |
| ๑๙) นางจันทิ ปุยวงศ์   | ทีมปฏิบัติการ                 |
| ๒๐) พัฒนาการประจำตำบลคำไผ่                                   | ทีมปฏิบัติการ<br>และเลขานุการ |
| ๒๑) ปลัดองค์การบริหารส่วนตำบลคำไผ่                           | ทีมปฏิบัติการ<br>และเลขานุการ |

**ตำบลน้ำคำ องค์ประกอบ**

- |  |               |
|--|---------------|
| ๑) เจ้าคณะตำบลน้ำคำ  | ที่ปรึกษา     |
| ๒) ปลัดอำเภอผู้ประสานงานประจำตำบลน้ำคำ                       | หัวหน้าทีม    |
| ๓) นายกองค้การบริหารส่วนตำบลน้ำคำ                            | รองหัวหน้าทีม |
| ๔) กำนันตำบลน้ำคำ  | รองหัวหน้าทีม |
| ๕) ผู้แทนผู้อำนวยการโรงเรียนน้ำคำวิทยา                       | ทีมปฏิบัติการ |
| ๖) ผู้แทนสัสดีอำเภอไทยเจริญ                                  | ทีมปฏิบัติการ |
| ๗) ผู้อำนวยการโรงพยาบาลส่งเสริมสุขภาพตำบลน้ำคำ               | ทีมปฏิบัติการ |
| ๘) ผู้แทนศูนย์การศึกษาอนุบาลและการศึกษาตามอัธยาศัยตำบลน้ำคำ  | ทีมปฏิบัติการ |
| ๙) สมาชิกสภาองค์การบริหารส่วนตำบลน้ำคำ                       | ทีมปฏิบัติการ |
| ๑๐) เกษตรตำบลน้ำคำ   | ทีมปฏิบัติการ |
| ๑๑) ผู้ใหญ่บ้านทุกหมู่บ้าน/ผู้นำชุมชน                        | ทีมปฏิบัติการ |
| ๑๒) ประธานคณะกรรมการศูนย์ประสานงานองค์การชุมชน (ศอช.ต.)น้ำคำ | ทีมปฏิบัติการ |
| ๑๓) ประธานคณะกรรมการพัฒนาสตรีตำบล (กพสต.)น้ำคำ               | ทีมปฏิบัติการ |
| ๑๔) ประธานอาสาพัฒนาสังคมและความมั่นคงของมนุษย์ตำบลน้ำคำ      | ทีมปฏิบัติการ |
| ๑๕) ผู้นำอาสา...   |               |

- |  |                               |
|--|-------------------------------|
| ๑๕) ผู้นำอาสาพัฒนาชุมชน (ผู้นำ อช.)                          | ทีมปฏิบัติการ                 |
| ๑๖) ประธานอาสาสมัครสาธารณสุขมูลฐานตำบลน้ำคำ                  | ทีมปฏิบัติการ                 |
| ๑๗) ประธานเครือข่ายกองทุนหมู่บ้านและชุมชนเมืองระดับตำบลน้ำคำ | ทีมปฏิบัติการ                 |
| ๑๘) นายสุรศักดิ์ สุนิพัฒน์                                   | ทีมปฏิบัติการ                 |
| ๑๙) นางปรารณา ชารีชัย  | ทีมปฏิบัติการ                 |
| ๒๐) พัฒนาการประจำตำบลน้ำคำ                                   | ทีมปฏิบัติการ<br>และเลขานุการ |
| ๒๑) ปลัดองค์การบริหารส่วนตำบลน้ำคำ                           | ทีมปฏิบัติการ<br>และเลขานุการ |

**ตำบลส้มผ่อ องค์ประกอบ**

- |  |                               |
|--|-------------------------------|
| ๑) เจ้าคณะตำบลส้มผ่อ   | ที่ปรึกษา                     |
| ๒) ปลัดอำเภอผู้ประสานงานประจำตำบลส้มผ่อ                        | หัวหน้าทีม                    |
| ๓) นายกองค้การบริหารส่วนตำบลส้มผ่อ                             | รองหัวหน้าทีม                 |
| ๔) กำนันตำบลส้มผ่อ   | รองหัวหน้าทีม                 |
| ๕) ผู้แทนผู้อำนวยการโรงเรียนบ้านส้มผ่อ                         | ทีมปฏิบัติการ                 |
| ๖) ผู้แทนสัสดีอำเภอไทยเจริญ                                    | ทีมปฏิบัติการ                 |
| ๗) ผู้อำนวยการโรงพยาบาลส่งเสริมสุขภาพตำบลส้มผ่อ                | ทีมปฏิบัติการ                 |
| ๘) ผู้แทนศูนย์การศึกษาครอบครัวและการศึกษาตามอัธยาศัยตำบลส้มผ่อ | ทีมปฏิบัติการ                 |
| ๙) สมาชิกสภาองค์การบริหารส่วนตำบลส้มผ่อ                        | ทีมปฏิบัติการ                 |
| ๑๐) เกษตรตำบลส้มผ่อ  | ทีมปฏิบัติการ                 |
| ๑๑) ผู้ใหญ่บ้านทุกหมู่บ้าน/ผู้นำชุมชน                          | ทีมปฏิบัติการ                 |
| ๑๒) ประธานคณะกรรมการศูนย์ประสานงานองค์การชุมชน (ศอช.ต.) ส้มผ่อ | ทีมปฏิบัติการ                 |
| ๑๓) ประธานคณะกรรมการพัฒนาสตรีตำบล (กพสต.) ส้มผ่อ               | ทีมปฏิบัติการ                 |
| ๑๔) ประธานอาสาพัฒนาสังคมและความมั่นคงของมนุษย์ตำบลส้มผ่อ       | ทีมปฏิบัติการ                 |
| ๑๕) ผู้นำอาสาพัฒนาชุมชน (ผู้นำ อช.)                            | ทีมปฏิบัติการ                 |
| ๑๖) ประธานอาสาสมัครสาธารณสุขมูลฐานตำบลส้มผ่อ                   | ทีมปฏิบัติการ                 |
| ๑๗) ประธานเครือข่ายกองทุนหมู่บ้านและชุมชนเมืองระดับตำบลส้มผ่อ  | ทีมปฏิบัติการ                 |
| ๑๘) นางสมภาร ดวงเคน  | ทีมปฏิบัติการ                 |
| ๑๙) นางสาวบุญยธิดา ทับแสง                                      | ทีมปฏิบัติการ                 |
| ๒๐) พัฒนาการประจำตำบลส้มผ่อ                                    | ทีมปฏิบัติการ<br>และเลขานุการ |
| ๒๑) ปลัดองค์การบริหารส่วนตำบลส้มผ่อ                            | ทีมปฏิบัติการ<br>และเลขานุการ |

**อำเภอค้อวัง**

**ตำบลกุดน้ำใส องค์ประกอบ**

- |   |               |
|---|---------------|
| ๑) เจ้าคณะตำบลกุดน้ำใส                    | ที่ปรึกษา     |
| ๒) ปลัดอำเภอผู้ประสานงานประจำตำบลกุดน้ำใส | หัวหน้าทีม    |
| ๓) นายกองค้การบริหารส่วนตำบลกุดน้ำใส      | รองหัวหน้าทีม |
| ๔) กำนันตำบลกุดน้ำใส                      | รองหัวหน้าทีม |

/๕) ผู้แทน...

- ๕) ผู้แทนผู้อำนวยการโรงเรียนบ้านกุดน้ำใส ทีมปฏิบัติการ
- ๖) ผู้แทนสัสดีอำเภอค้อวัง ทีมปฏิบัติการ
- ๗) ผู้อำนวยการโรงพยาบาลส่งเสริมสุขภาพตำบลกุดน้ำใส ทีมปฏิบัติการ
- ๘) ผู้แทนศูนย์การศึกษาจากระบบและการศึกษาตามอัธยาศัยตำบล ทีมปฏิบัติการ
- ๙) สมาชิกสภาองค์การบริหารส่วนตำบลกุดน้ำใส ทีมปฏิบัติการ
- ๑๐) เกษตรตำบลกุดน้ำใส ทีมปฏิบัติการ
- ๑๑) ผู้ใหญ่บ้านทุกหมู่บ้าน/ผู้นำชุมชน ทีมปฏิบัติการ
- ๑๒) ประธานคณะกรรมการศูนย์ประสานงานองค์การชุมชน (ศอช.ต.)กุดน้ำใส ทีมปฏิบัติการ
- ๑๓) ประธานคณะกรรมการพัฒนาสตรีตำบล (กพสต.)กุดน้ำใส ทีมปฏิบัติการ
- ๑๔) ประธานอาสาพัฒนาสังคมและความมั่นคงของมนุษย์ตำบลกุดน้ำใส ทีมปฏิบัติการ
- ๑๕) ผู้นำอาสาพัฒนาชุมชน (ผู้นำ อช.) ทีมปฏิบัติการ
- ๑๖) ประธานอาสาสมัครสาธารณสุขมูลฐานตำบลกุดน้ำใส ทีมปฏิบัติการ
- ๑๗) นางวงเดือน ชันธรรม ทีมปฏิบัติการ
- ๑๘) นายณรงค์ จันทาธร ทีมปฏิบัติการ
- ๑๙) นายสุทิน จันทาว ทีมปฏิบัติการ
- ๒๐) พัฒนาการประจำตำบลกุดน้ำใส ทีมปฏิบัติการ
- และเลขานุการ
- ๒๑) ปลัดองค์การบริหารส่วนตำบลกุดน้ำใส ทีมปฏิบัติการ
- และเลขานุการ

**ตำบลน้ำอ้อม องค์ประกอบ**

- ๑) เจ้าคณะตำบลน้ำอ้อม ที่ปรึกษา
- ๒) ปลัดอำเภอผู้ประสานงานประจำตำบลน้ำอ้อม หัวหน้าทีม
- ๓) นายกองค้การบริหารส่วนตำบลน้ำอ้อม รองหัวหน้าทีม
- ๔) กำนันตำบลน้ำอ้อม รองหัวหน้าทีม
- ๕) ผู้อำนวยการโรงเรียนบ้านจานทุ่ง ทีมปฏิบัติการ
- ๖) ผู้แทนสัสดีอำเภอค้อวัง ทีมปฏิบัติการ
- ๗) ผู้อำนวยการโรงพยาบาลส่งเสริมสุขภาพตำบลน้ำอ้อม ทีมปฏิบัติการ
- ๘) ผู้แทนศูนย์การศึกษาจากระบบและการศึกษาตามอัธยาศัยตำบลน้ำอ้อม ทีมปฏิบัติการ
- ๙) สมาชิกสภาองค์การบริหารส่วนตำบลน้ำอ้อม ทีมปฏิบัติการ
- ๑๐) เกษตรตำบลน้ำอ้อม ทีมปฏิบัติการ
- ๑๑) ผู้ใหญ่บ้านทุกหมู่บ้าน/ผู้นำชุมชน ทีมปฏิบัติการ
- ๑๒) ประธานคณะกรรมการศูนย์ประสานงานองค์การชุมชน (ศอช.ต.)น้ำอ้อม ทีมปฏิบัติการ
- ๑๓) ประธานคณะกรรมการพัฒนาสตรีตำบล (กพสต.)น้ำอ้อม ทีมปฏิบัติการ
- ๑๔) ประธานอาสาพัฒนาสังคมและความมั่นคงของมนุษย์ตำบลน้ำอ้อม ทีมปฏิบัติการ
- ๑๕) ผู้นำอาสาพัฒนาชุมชน (ผู้นำ อช.) ทีมปฏิบัติการ
- ๑๖) ประธานอาสาสมัครสาธารณสุขมูลฐานตำบลน้ำอ้อม ทีมปฏิบัติการ
- ๑๗) นางลัดดา วงศ์สง่า ทีมปฏิบัติการ
- ๑๘) นายสายันต์ สีถาน ทีมปฏิบัติการ
- ๑๙) นายศรีสุวรรณ ทองสา ทีมปฏิบัติการ

/๒๐) พัฒนาการ...

๒๐) พัฒนาการประจำตำบลน้ำอ้อม

ทีมปฏิบัติการ  
และเลขานุการ

๒๑) ปลัดองค์การบริหารส่วนตำบลน้ำอ้อม

ทีมปฏิบัติการ  
และเลขานุการ

#### ตำบลค้อวัง องค์ประกอบ

๑) เจ้าคณะตำบลค้อวัง

ที่ปรึกษา

๒) ปลัดอำเภอผู้ประสานงานประจำตำบลค้อวัง

หัวหน้าทีม

๓) นายกเทศมนตรีตำบลค้อวัง

รองหัวหน้าทีม

๔) กำนันตำบลค้อวัง

รองหัวหน้าทีม

๕) ผู้อำนวยการโรงเรียนอนุบาลค้อวัง

ทีมปฏิบัติการ

๖) ผู้แทนสภาตำบลค้อวัง

ทีมปฏิบัติการ

๗) ผู้อำนวยการโรงพยาบาลส่งเสริมสุขภาพตำบลค้อวัง

ทีมปฏิบัติการ

๘) ผู้แทนศูนย์การศึกษาครอบครัวและการศึกษาตามอัธยาศัยตำบลค้อวัง

ทีมปฏิบัติการ

๙) สมาชิกสภาเทศบาลตำบลค้อวัง

ทีมปฏิบัติการ

๑๐) เกษตรตำบลค้อวัง

ทีมปฏิบัติการ

๑๑) ผู้ใหญ่บ้านทุกหมู่บ้าน/ผู้นำชุมชน

ทีมปฏิบัติการ

๑๒) ประธานคณะกรรมการศูนย์ประสานงานองค์การชุมชน (ศอช.ต.)ค้อวัง

ทีมปฏิบัติการ

๑๓) ประธานคณะกรรมการพัฒนาสตรีตำบล (กพสต.)ค้อวัง

ทีมปฏิบัติการ

๑๔) ประธานอาสาพัฒนาสังคมและความมั่นคงของมนุษย์ตำบลค้อวัง

ทีมปฏิบัติการ

๑๕) ผู้นำอาสาพัฒนาชุมชน (ผู้นำ อช.)

ทีมปฏิบัติการ

๑๖) ประธานอาสาสมัครสาธารณสุขมูลฐานตำบลค้อวัง

ทีมปฏิบัติการ

๑๗) นางสาวท สุวรรณภู

ทีมปฏิบัติการ

๑๘) นายทองคำ บุญสูง

ทีมปฏิบัติการ

๑๙) นายบุญมี ชนะกิจ

ทีมปฏิบัติการ

๒๐) พัฒนาการประจำตำบลค้อวัง

ทีมปฏิบัติการ

และเลขานุการ

๒๑) ปลัดเทศบาลตำบลค้อวัง

ทีมปฏิบัติการ

และเลขานุการ

#### ตำบลฟ้าห่วน องค์ประกอบ

๑) เจ้าคณะตำบลฟ้าห่วน

ที่ปรึกษา

๒) ปลัดอำเภอผู้ประสานงานประจำตำบลฟ้าห่วน

หัวหน้าทีม

๓) นายกองค์การบริหารส่วนตำบลฟ้าห่วน

รองหัวหน้าทีม

๔) กำนันตำบลฟ้าห่วน

รองหัวหน้าทีม

๕) ผู้อำนวยการโรงเรียนบ้านฟ้าห่วน

ทีมปฏิบัติการ

๖) ผู้แทนสภาตำบลค้อวัง

ทีมปฏิบัติการ

๗) ผู้อำนวยการโรงพยาบาลส่งเสริมสุขภาพตำบลฟ้าห่วน

ทีมปฏิบัติการ

๘) ผู้แทนศูนย์การศึกษาครอบครัวและการศึกษาตามอัธยาศัยตำบลฟ้าห่วน

ทีมปฏิบัติการ

/๙) สมาชิก...

๙) สมาชิกสภาองค์การบริหารส่วนตำบลฟ้าห่วน	ทีมปฏิบัติการ
๑๐) เกษตรตำบลฟ้าห่วน	ทีมปฏิบัติการ
๑๑) ผู้ใหญ่บ้านทุกหมู่บ้าน/ผู้นำชุมชน	ทีมปฏิบัติการ
๑๒) ประธานคณะกรรมการศูนย์ประสานงานองค์การชุมชน (ศอช.ต.)ฟ้าห่วน	ทีมปฏิบัติการ
๑๓) ประธานคณะกรรมการพัฒนาสตรีตำบล (กพสต.)ฟ้าห่วน	ทีมปฏิบัติการ
๑๔) ประธานอาสาพัฒนาสังคมและความมั่นคงของมนุษย์ตำบลฟ้าห่วน	ทีมปฏิบัติการ
๑๕) ผู้นำอาสาพัฒนาชุมชน (ผู้นำ อช.)	ทีมปฏิบัติการ
๑๖) ประธานอาสาสมัครสาธารณสุขมูลฐานตำบลฟ้าห่วน	ทีมปฏิบัติการ
๑๗) นางเคี่ยม อินทร์พิมพ์	ทีมปฏิบัติการ
๑๘) นายบุญเลี่ยม ไชยรัตน์	ทีมปฏิบัติการ
๑๙) นายทวีศักดิ์ หินแก้ว	ทีมปฏิบัติการ
๒๐) พัฒนาการประจำตำบลฟ้าห่วน	ทีมปฏิบัติการ และเลขานุการ
๒๑) ปลัดองค์การบริหารส่วนตำบลฟ้าห่วน	ทีมปฏิบัติการ และเลขานุการ

### อำเภอทรายมูล

#### ตำบลทรายมูล องค์ประกอบ

๑) เจ้าคณะตำบลทรายมูล	ที่ปรึกษา
๒) ปลัดอำเภอผู้ประสานงานประจำตำบลทรายมูล	หัวหน้าทีม
๓) นายกเทศมนตรีตำบลทรายมูล	รองหัวหน้าทีม
๔) กำนันตำบลทรายมูล	รองหัวหน้าทีม
๕) ผู้แทนผู้อำนวยการโรงเรียนทรายมูลวิทยา	ทีมปฏิบัติการ
๖) ผู้แทนสัสดีอำเภอทรายมูล	ทีมปฏิบัติการ
๗) ผู้อำนวยการโรงพยาบาลส่งเสริมสุขภาพตำบล	ทีมปฏิบัติการ
๘) ผู้แทนศูนย์การศึกษาครอบครัวและการศึกษาตามอัธยาศัยตำบลทรายมูล	ทีมปฏิบัติการ
๙) สมาชิกสภาเทศบาลทรายมูล	ทีมปฏิบัติการ
๑๐) เกษตรตำบลทรายมูล	ทีมปฏิบัติการ
๑๑) ผู้ใหญ่บ้านทุกหมู่บ้าน/ผู้นำชุมชน	ทีมปฏิบัติการ
๑๒) ประธานคณะกรรมการศูนย์ประสานงานองค์การชุมชน (ศอช.ต.)ทรายมูล	ทีมปฏิบัติการ
๑๓) ประธานคณะกรรมการพัฒนาสตรีตำบล (กพสต.)ทรายมูล	ทีมปฏิบัติการ
๑๔) ประธานอาสาพัฒนาสังคมและความมั่นคงของมนุษย์ตำบลทรายมูล	ทีมปฏิบัติการ
๑๕) ผู้นำอาสาพัฒนาชุมชน (ผู้นำ อช.)	ทีมปฏิบัติการ
๑๖) ประธานอาสาสมัครสาธารณสุขมูลฐานตำบลทรายมูล	ทีมปฏิบัติการ
๑๗) ประธานเครือข่ายกองทุนหมู่บ้านตำบลทรายมูล	ทีมปฏิบัติการ
๑๘) นางสาวฝน ผุดผ่อง	ทีมปฏิบัติการ
๑๙) นางภักดิ์ อดกลั่น	ทีมปฏิบัติการ
๒๐) พัฒนาการประจำตำบลทรายมูล	ทีมปฏิบัติการ และเลขานุการ

/๒๑) ปลัดเทศบาล...

๒๑) ปลัดเทศบาลตำบลทรายมูล

ทีมปฏิบัติการ  
และเลขานุการ

**ตำบลคู้ลาด** องค์ประกอบ

๑) เจ้าคณะตำบลคู้ลาด

ที่ปรึกษา

๒) ปลัดอำเภอผู้ประสานงานประจำตำบลคู้ลาด

หัวหน้าทีม

๓) นายกองค้การบริหารส่วนตำบลคู้ลาด

รองหัวหน้าทีม

๔) กำนันตำบลคู้ลาด

รองหัวหน้าทีม

๕) ผู้แทนผู้อำนวยการโรงเรียนบ้านเสาเล้า

ทีมปฏิบัติการ

๖) ผู้แทนสัสดีอำเภอทรายมูล

ทีมปฏิบัติการ

๗) ผู้อำนวยการโรงพยาบาลส่งเสริมสุขภาพตำบลคู้ลาด

ทีมปฏิบัติการ

๘) ผู้แทนศูนย์การศึกษาอกระบบและการศึกษาตามอัธยาศัยตำบลคู้ลาด

ทีมปฏิบัติการ

๙) สมาชิกสภาองค์การบริหารส่วนตำบลคู้ลาด

ทีมปฏิบัติการ

๑๐) เกษตรตำบลคู้ลาด

ทีมปฏิบัติการ

๑๑) ผู้ใหญ่บ้านทุกหมู่บ้าน/ผู้นำชุมชน

ทีมปฏิบัติการ

๑๒) ประธานคณะกรรมการศูนย์ประสานงานองค์การชุมชน (คอช.ต.)ตำบล

ทีมปฏิบัติการ

๑๓) ประธานคณะกรรมการพัฒนาสตรีตำบล (กพสต.)ตำบล

ทีมปฏิบัติการ

๑๔) ประธานอาสาพัฒนาสังคมและความมั่นคงของมนุษย์ตำบลคู้ลาด

ทีมปฏิบัติการ

๑๕) ผู้นำอาสาพัฒนาชุมชน (ผู้นำ อช.)

ทีมปฏิบัติการ

๑๖) ประธานอาสาสมัครสาธารณสุขมูลฐานตำบลคู้ลาด

ทีมปฏิบัติการ

๑๗) ประธานเครือข่ายกองทุนหมู่บ้านตำบลคู้ลาด

ทีมปฏิบัติการ

๑๘) นางบุญรดา เย็นไธสง

ทีมปฏิบัติการ

๑๙) นางวิภา โสวะภาสัน

ทีมปฏิบัติการ

๒๐) พัฒนาการประจำตำบลคู้ลาด

ทีมปฏิบัติการ

และเลขานุการ

๒๑) ปลัดองค์การบริหารส่วนตำบลคู้ลาด

ทีมปฏิบัติการ

และเลขานุการ

**ตำบลดงมะไฟ** องค์ประกอบ

๑) เจ้าคณะตำบลดงมะไฟ

ที่ปรึกษา

๒) ปลัดอำเภอผู้ประสานงานตำบลดงมะไฟ

หัวหน้าทีม

๓) นายกองค้การบริหารส่วนตำบลดงมะไฟ

รองหัวหน้าทีม

๔) กำนันตำบลดงมะไฟ

รองหัวหน้าทีม

๕) ผู้แทนผู้อำนวยการโรงเรียนดงมะไฟพิทยาคม

ทีมปฏิบัติการ

๖) ผู้แทนสัสดีอำเภอทรายมูล

ทีมปฏิบัติการ

๗) ผู้อำนวยการโรงพยาบาลส่งเสริมสุขภาพตำบลดงมะไฟ

ทีมปฏิบัติการ

๘) ผู้แทนศูนย์การศึกษาอกระบบและการศึกษาตามอัธยาศัยตำบลดงมะไฟ

ทีมปฏิบัติการ

๙) สมาชิกสภาองค์การบริหารส่วนตำบลดงมะไฟ

ทีมปฏิบัติการ

๑๐) เกษตรตำบลดงมะไฟ

ทีมปฏิบัติการ

๑๑) ผู้ใหญ่บ้านทุกหมู่บ้าน/ผู้นำชุมชน

ทีมปฏิบัติการ

/๑๒) ประธาน...

- ๑๒) ประธานคณะกรรมการศูนย์ประสานงานองค์การชุมชน (ศอช.ต.)ดงมะไฟทีมปฏิบัติการ  
๑๓) ประธานคณะกรรมการพัฒนาสตรีตำบล (กพสต.)ดงมะไฟ ทีมปฏิบัติการ  
๑๔) ประธานอาสาพัฒนาสังคมและความมั่นคงของมนุษย์ตำบลดงมะไฟ ทีมปฏิบัติการ  
๑๕) ผู้นำอาสาพัฒนาชุมชน (ผู้นำ อช.) ทีมปฏิบัติการ  
๑๖) ประธานอาสาสมัครสาธารณสุขมูลฐานตำบลดงมะไฟ ทีมปฏิบัติการ  
๑๗) ประธานเครือข่ายกองทุนหมู่บ้านตำบลดงมะไฟ ทีมปฏิบัติการ  
๑๘) นางลัดดา พันธุ์ศรี ทีมปฏิบัติการ  
๑๙) นางรุ่งนิภา สีกาศรี ทีมปฏิบัติการ  
๒๐) พัฒนาการประจำตำบลดงมะไฟ ทีมปฏิบัติการ  
และเลขานุการ  
๒๑) ปลัดองค์การบริหารส่วนตำบลดงมะไฟ ทีมปฏิบัติการ  
และเลขานุการ

#### ตำบลไผ่ องค์ประกอบ

- ๑) เจ้าคณะตำบลไผ่ ที่ปรึกษา  
๒) ปลัดอำเภอผู้ประสานงานประจำตำบลไผ่ หัวหน้าทีม  
๓) นายกองจัดการบริหารส่วนตำบลไผ่ รองหัวหน้าทีม  
๔) กำนันตำบลไผ่ รองหัวหน้าทีม  
๕) ผู้แทนผู้อำนวยการโรงเรียนบ้านสร้างไผ่ หนองไร่ มิตรภาพ ๑๔๓ ทีมปฏิบัติการ  
๖) ผู้แทนสัสดีอำเภอทรายมูล ทีมปฏิบัติการ  
๗) ผู้อำนวยการโรงพยาบาลส่งเสริมสุขภาพตำบลไผ่ ทีมปฏิบัติการ  
๘) ผู้แทนศูนย์ศึกษานอกระบบและการศึกษาตามอัธยาศัยตำบลไผ่ ทีมปฏิบัติการ  
๙) สมาชิกสภาองค์การบริหารส่วนตำบลไผ่ ทีมปฏิบัติการ  
๑๐) เกษตรตำบลไผ่ ทีมปฏิบัติการ  
๑๑) ผู้ใหญ่บ้านทุกหมู่บ้าน/ผู้นำชุมชน ทีมปฏิบัติการ  
๑๒) ประธานคณะกรรมการศูนย์ประสานงานองค์การชุมชน (ศอช.ต.)ไผ่ ทีมปฏิบัติการ  
๑๓) ประธานคณะกรรมการพัฒนาสตรีตำบล (กพสต.)ไผ่ ทีมปฏิบัติการ  
๑๔) ประธานอาสาพัฒนาสังคมและความมั่นคงของมนุษย์ตำบลไผ่ ทีมปฏิบัติการ  
๑๕) ผู้นำอาสาพัฒนาชุมชน (ผู้นำ อช.) ทีมปฏิบัติการ  
๑๖) ประธานอาสาสมัครสาธารณสุขมูลฐานตำบลไผ่ ทีมปฏิบัติการ  
๑๗) ประธานเครือข่ายกองทุนหมู่บ้านตำบลไผ่ ทีมปฏิบัติการ  
๑๘) นายสุริยา แก้วสาร ทีมปฏิบัติการ  
๑๙) นางลำพูล ศรีมันตะ ทีมปฏิบัติการ  
๒๐) พัฒนาการประจำตำบลไผ่ ทีมปฏิบัติการ  
และเลขานุการ  
๒๑) ปลัดองค์การบริหารส่วนตำบลไผ่ ทีมปฏิบัติการ  
และเลขานุการ

/ตำบลนาเวียง...

### ตำบลนาเวียง องค์ประกอบ

- |   |                               |
|---|-------------------------------|
| ๑) เจ้าคณะตำบลนาเวียง   | ที่ปรึกษา                     |
| ๒) ปลัดอำเภอผู้ประสานงานประจำตำบลนาเวียง                        | หัวหน้าทีม                    |
| ๓) นายกเทศบาลตำบลนาเวียง  | รองหัวหน้าทีม                 |
| ๔) กำนันตำบลนาเวียง   | รองหัวหน้าทีม                 |
| ๕) ผู้แทนผู้อำนวยการโรงเรียนบ้านนาเวียง                         | ทีมปฏิบัติการ                 |
| ๖) ผู้แทนสัสดีอำเภอทรายมูล                                      | ทีมปฏิบัติการ                 |
| ๗) ผู้อำนวยการโรงพยาบาลส่งเสริมสุขภาพตำบลนาเวียง                | ทีมปฏิบัติการ                 |
| ๘) ผู้แทนศูนย์การศึกษาครอบครัวและการศึกษาตามอัธยาศัยตำบลนาเวียง | ทีมปฏิบัติการ                 |
| ๙) สมาชิกสภาเทศบาลตำบลนาเวียง                                   | ทีมปฏิบัติการ                 |
| ๑๐) เกษตรตำบลนาเวียง  | ทีมปฏิบัติการ                 |
| ๑๑) ผู้ใหญ่บ้านทุกหมู่บ้าน/ผู้นำชุมชน                           | ทีมปฏิบัติการ                 |
| ๑๒) ประธานคณะกรรมการศูนย์ประสานงานองค์การชุมชน (ศอช.ต.)นาเวียง  | ทีมปฏิบัติการ                 |
| ๑๓) ประธานคณะกรรมการพัฒนาสตรีตำบล (กพสต.)นาเวียง                | ทีมปฏิบัติการ                 |
| ๑๔) ประธานอาสาพัฒนาสังคมและความมั่นคงของมนุษย์ตำบลนาเวียง       | ทีมปฏิบัติการ                 |
| ๑๕) ผู้นำอาสาพัฒนาชุมชน (ผู้นำ อช.)                             | ทีมปฏิบัติการ                 |
| ๑๖) ประธานอาสาสมัครสาธารณสุขมูลฐานตำบลนาเวียง                   | ทีมปฏิบัติการ                 |
| ๑๗) ประธานเครือข่ายกองทุนหมู่บ้านตำบลนาเวียง                    | ทีมปฏิบัติการ                 |
| ๑๘) นางสุดตา หงษ์ราช  | ทีมปฏิบัติการ                 |
| ๑๙) นางอารีย์ ศรีสุข  | ทีมปฏิบัติการ                 |
| ๒๐) พัฒนาการประจำตำบลนาเวียง                                    | ทีมปฏิบัติการ<br>และเลขานุการ |
| ๒๑) ปลัดเทศบาลตำบลนาเวียง                                       | ทีมปฏิบัติการ<br>และเลขานุการ |

### อำเภอป่าติ้ว

#### ตำบลโคกนาโก องค์ประกอบ

- |  |               |
|--|---------------|
| ๑) เจ้าคณะตำบลโคกนาโก  | ที่ปรึกษา     |
| ๒) ปลัดอำเภอผู้ประสานงานประจำตำบลโคกนาโก                       | หัวหน้าทีม    |
| ๓) นายกองค์การบริหารส่วนตำบลโคกนาโก                            | รองหัวหน้าทีม |
| ๔) กำนันตำบลโคกนาโก  | รองหัวหน้าทีม |
| ๕) ผู้อำนวยการโรงเรียนหนองชุม                                  | ทีมปฏิบัติการ |
| ๖) ผู้อำนวยการโรงพยาบาลส่งเสริมสุขภาพตำบลโคกนาโก               | ทีมปฏิบัติการ |
| ๗) ผู้แทนศูนย์การศึกษาครอบครัวและศึกษาตามอัธยาศัยตำบลโคกนาโก   | ทีมปฏิบัติการ |
| ๘) สมาชิกสภาองค์การบริหารส่วนตำบลโคกนาโก                       | ทีมปฏิบัติการ |
| ๙) เกษตรตำบลโคกนาโก  | ทีมปฏิบัติการ |
| ๑๐) ผู้ใหญ่บ้านทุกหมู่บ้านทุกหมู่บ้าน                          | ทีมปฏิบัติการ |
| ๑๑) ประธานคณะกรรมการศูนย์ประสานงานองค์การชุมชน (ศอช.ต.)โคกนาโก | ทีมปฏิบัติการ |
| ๑๒) ประธานคณะกรรมการพัฒนาสตรีตำบล (กพสต.)โคกนาโก               | ทีมปฏิบัติการ |

- |   |                               |
|---|-------------------------------|
| ๑๓) ประธานอาสาพัฒนาสังคมและความมั่นคงของมนุษย์ตำบลโคกนาโก | ทีมปฏิบัติการ                 |
| ๑๔) ผู้นำอาสาพัฒนาชุมชน (ผู้นำ อช.)                       | ทีมปฏิบัติการ                 |
| ๑๕) ประธานอาสาสมัครสาธารณสุขมูลฐานตำบลโคกนาโก             | ทีมปฏิบัติการ                 |
| ๑๖) นางจุฑารัตน์ เมืองคง ผู้แทนภาคประชาชน                 | ทีมปฏิบัติการ                 |
| ๑๗) พัฒนาการประจำตำบลโคกนาโก                              | ทีมปฏิบัติการ<br>และเลขานุการ |
| ๑๘) ปลัดองค์การบริหารส่วนตำบลโคกนาโก                      | ทีมปฏิบัติการ<br>และเลขานุการ |

#### ตำบลศรีฐาน องค์ประกอบ

- |   |                               |
|---|-------------------------------|
| ๑) เจ้าคณะตำบลศรีฐาน  | ที่ปรึกษา                     |
| ๒) ปลัดอำเภอผู้ประสานงานประจำตำบลศรีฐาน                       | หัวหน้าทีม                    |
| ๓) นายกองัดการบริหารส่วนตำบลศรีฐาน                            | รองหัวหน้าทีม                 |
| ๔) กำนันตำบลศรีฐาน  | รองหัวหน้าทีม                 |
| ๕) ผู้อำนวยการโรงเรียนศรีฐานกระจายศึกษา                       | ทีมปฏิบัติการ                 |
| ๖) ผู้อำนวยการโรงพยาบาลส่งเสริมสุขภาพตำบลศรีฐาน               | ทีมปฏิบัติการ                 |
| ๗) ผู้แทนศูนย์การศึกษาจากระบบและการศึกษาตามอัธยาศัยตำบลศรีฐาน | ทีมปฏิบัติการ                 |
| ๘) สมาชิกสภาองค์การบริหารส่วนตำบลศรีฐาน                       | ทีมปฏิบัติการ                 |
| ๙) เกษตรตำบลศรีฐาน  | ทีมปฏิบัติการ                 |
| ๑๐) ผู้ใหญ่บ้านทุกหมู่บ้านทุกหมู่บ้าน                         | ทีมปฏิบัติการ                 |
| ๑๑) ประธานคณะกรรมการศูนย์ประสานงานองค์การชุมชน (ศอช.ต.)ศรีฐาน | ทีมปฏิบัติการ                 |
| ๑๒) ประธานคณะกรรมการพัฒนาสตรีตำบล (กพสต.)ศรีฐาน               | ทีมปฏิบัติการ                 |
| ๑๓) ประธานอาสาพัฒนาสังคมและความมั่นคงของมนุษย์ตำบลศรีฐาน      | ทีมปฏิบัติการ                 |
| ๑๔) ผู้นำอาสาพัฒนาชุมชน (ผู้นำ อช.)                           | ทีมปฏิบัติการ                 |
| ๑๕) ประธานอาสาสมัครสาธารณสุขมูลฐานตำบลศรีฐาน                  | ทีมปฏิบัติการ                 |
| ๑๖) นางกัญญาภัทร ประจงจิตร ผู้แทนภาคประชาชน                   | ทีมปฏิบัติการ                 |
| ๑๗) พัฒนาการประจำตำบลศรีฐาน                                   | ทีมปฏิบัติการ<br>และเลขานุการ |
| ๑๘) ปลัดองค์การบริหารส่วนตำบลศรีฐาน                           | ทีมปฏิบัติการ<br>และเลขานุการ |

#### ตำบลโพธิ์ไทร องค์ประกอบ

- |   |               |
|---|---------------|
| ๑) เจ้าคณะตำบลโพธิ์ไทร  | ที่ปรึกษา     |
| ๒) ปลัดอำเภอผู้ประสานงานประจำตำบลโพธิ์ไทร                       | หัวหน้าทีม    |
| ๓) นายกองัดการบริหารส่วนตำบลโพธิ์ไทร                            | รองหัวหน้าทีม |
| ๔) กำนันตำบลโพธิ์ไทร  | รองหัวหน้าทีม |
| ๕) ผู้อำนวยการโรงเรียนโพธิ์ไทรโพธิ์ศรี                          | ทีมปฏิบัติการ |
| ๖) ผู้แทนผู้อำนวยการโรงพยาบาลป่าต้ว                             | ทีมปฏิบัติการ |
| ๗) ผู้แทนศูนย์การศึกษาจากระบบและการศึกษาตามอัธยาศัยตำบลโพธิ์ไทร | ทีมปฏิบัติการ |
- /๘) สมาชิก...

๘) สมาชิกสภาองค์การบริหารส่วนตำบลโพธิ์ไทร	ทีมปฏิบัติการ
๙) เกษตรตำบลโพธิ์ไทร	ทีมปฏิบัติการ
๑๐) ผู้ใหญ่บ้านทุกหมู่บ้านทุกหมู่บ้าน	ทีมปฏิบัติการ
๑๑) ประธานคณะกรรมการศูนย์ประสานงานองค์การชุมชน (ศอช.ต.)โพธิ์ไทร	ทีมปฏิบัติการ
๑๒) ประธานคณะกรรมการพัฒนาสตรีตำบล (กพสต.)โพธิ์ไทร	ทีมปฏิบัติการ
๑๓) ประธานอาสาพัฒนาสังคมและความมั่นคงของมนุษย์ตำบลโพธิ์ไทร	ทีมปฏิบัติการ
๑๔) ผู้นำอาสาพัฒนาชุมชน (ผู้นำ อช.)	ทีมปฏิบัติการ
๑๕) ประธานอาสาสมัครสาธารณสุขมูลฐานตำบลโพธิ์ไทร	ทีมปฏิบัติการ
๑๖) นายวุฒิศักดิ์ อินทร์ขาว ผู้แทนภาคประชาชน	ทีมปฏิบัติการ
๑๗) พัฒนาการประจำตำบลโพธิ์ไทร	ทีมปฏิบัติการ และเลขานุการ
๑๘) ปลัดองค์การบริหารส่วนตำบลโพธิ์ไทร	ทีมปฏิบัติการ และเลขานุการ

#### ตำบลเชียงเพ็ง องค์ประกอบ

๑) เจ้าคณะตำบลเชียงเพ็ง	ที่ปรึกษา
๒) ปลัดอำเภอผู้ประสานงานประจำตำบลเชียงเพ็ง	หัวหน้าทีม
๓) นายกององค์การบริหารส่วนตำบลเชียงเพ็ง	รองหัวหน้าทีม
๔) กำนันตำบลเชียงเพ็ง	รองหัวหน้าทีม
๕) ผู้อำนวยการโรงเรียนเขื่อนม่วง	ทีมปฏิบัติการ
๖) ผู้อำนวยการโรงพยาบาลส่งเสริมสุขภาพตำบลเชียงเพ็ง	ทีมปฏิบัติการ
๗) ผู้แทนศูนย์การศึกษาครอบครัวและการศึกษาตามอัธยาศัยตำบลเชียงเพ็ง	ทีมปฏิบัติการ
๘) สมาชิกสภาองค์การบริหารส่วนตำบลเชียงเพ็ง	ทีมปฏิบัติการ
๙) เกษตรตำบลเชียงเพ็ง	ทีมปฏิบัติการ
๑๐) ผู้ใหญ่บ้านทุกหมู่บ้านทุกหมู่บ้าน	ทีมปฏิบัติการ
๑๑) ประธานคณะกรรมการศูนย์ประสานงานองค์การชุมชน (ศอช.ต.)เชียงเพ็ง	ทีมปฏิบัติการ
๑๒) ประธานคณะกรรมการพัฒนาสตรีตำบล (กพสต.)เชียงเพ็ง	ทีมปฏิบัติการ
๑๓) ประธานอาสาพัฒนาสังคมและความมั่นคงของมนุษย์ตำบลเชียงเพ็ง	ทีมปฏิบัติการ
๑๔) ผู้นำอาสาพัฒนาชุมชน (ผู้นำ อช.)	ทีมปฏิบัติการ
๑๕) ประธานอาสาสมัครสาธารณสุขมูลฐานตำบลเชียงเพ็ง	ทีมปฏิบัติการ
๑๖) นางปานชชา จิวลาย ผู้แทนภาคประชาชน	ทีมปฏิบัติการ
๑๗) พัฒนาการประจำตำบลเชียงเพ็ง	ทีมปฏิบัติการ และเลขานุการ
๑๘) ปลัดองค์การบริหารส่วนตำบลเชียงเพ็ง	ทีมปฏิบัติการ และเลขานุการ

/ตำบลกระจาย...

**ตำบลกระจาย องค์ประกอบ**

- |   |               |
|---|---------------|
| ๑) เจ้าคณะตำบลกระจาย  | ที่ปรึกษา     |
| ๒) ปลัดอำเภอผู้ประสานงานประจำตำบลกระจาย                       | หัวหน้าทีม    |
| ๓) นายกองค์การบริหารส่วนตำบลกระจาย                            | รองหัวหน้าทีม |
| ๔) กำนันตำบลกระจาย  | รองหัวหน้าทีม |
| ๕) ผู้อำนวยการโรงเรียนบ้านกระจาย                              | ทีมปฏิบัติการ |
| ๖) ผู้อำนวยการโรงพยาบาลส่งเสริมสุขภาพตำบลกระจาย               | ทีมปฏิบัติการ |
| ๗) ผู้แทนศูนย์การศึกษาอนุบาลและการศึกษาตามอัธยาศัยตำบลกระจาย  | ทีมปฏิบัติการ |
| ๘) สมาชิกสภาองค์การบริหารส่วนตำบลกระจาย                       | ทีมปฏิบัติการ |
| ๙) เกษตรตำบลกระจาย  | ทีมปฏิบัติการ |
| ๑๐) ผู้ใหญ่บ้านทุกหมู่บ้านทุกหมู่บ้าน                         | ทีมปฏิบัติการ |
| ๑๑) ประธานคณะกรรมการศูนย์ประสานงานองค์การชุมชน (ศอช.ต.)กระจาย | ทีมปฏิบัติการ |
| ๑๒) ประธานคณะกรรมการพัฒนาสตรีตำบล (กพสต.)กระจาย               | ทีมปฏิบัติการ |
| ๑๓) ประธานอาสาพัฒนาสังคมและความมั่นคงของมนุษย์ตำบลกระจาย      | ทีมปฏิบัติการ |
| ๑๔) ผู้นำอาสาพัฒนาชุมชน (ผู้นำ อช.)                           | ทีมปฏิบัติการ |
| ๑๕) ประธานอาสาสมัครสาธารณสุขมูลฐานตำบลกระจาย                  | ทีมปฏิบัติการ |
| ๑๖) นายบุญชอบ น้อยเสนา ผู้แทนภาคประชาชน                       | ทีมปฏิบัติการ |
| ๑๗) พัฒนาการประจำตำบลกระจาย                                   | ทีมปฏิบัติการ |
|   | และเลขานุการ  |
| ๑๘) ปลัดองค์การบริหารส่วนตำบลกระจาย                           | ทีมปฏิบัติการ |
|   | และเลขานุการ  |

**อำเภอเมืองยโสธร**

**ตำบลน้ำคำใหญ่ องค์ประกอบ**

- |  |               |
|--|---------------|
| ๑) เจ้าคณะตำบลน้ำคำใหญ่  | ที่ปรึกษา     |
| ๒) ปลัดอำเภอผู้ประสานงานประจำตำบลน้ำคำใหญ่                       | หัวหน้าทีม    |
| ๓) นายกเทศมนตรีตำบลน้ำคำใหญ่                                     | รองหัวหน้าทีม |
| ๔) กำนันตำบลน้ำคำใหญ่  | รองหัวหน้าทีม |
| ๕) ผู้อำนวยการโรงเรียนน้ำคำใหญ่วิทยา                             | ทีมปฏิบัติการ |
| ๖) สัสดีอำเภอเมืองยโสธร  | ทีมปฏิบัติการ |
| ๗) ผู้อำนวยการโรงพยาบาลส่งเสริมสุขภาพตำบลบ้านห้องเช่า            | ทีมปฏิบัติการ |
| ๘) ผู้แทนศูนย์การศึกษาอนุบาลและการศึกษาตามอัธยาศัยตำบลน้ำคำใหญ่  | ทีมปฏิบัติการ |
| ๙) สมาชิกสภาเทศบาลตำบลน้ำคำใหญ่                                  | ทีมปฏิบัติการ |
| ๑๐) เกษตรตำบลน้ำคำใหญ่   | ทีมปฏิบัติการ |
| ๑๑) ผู้ใหญ่บ้านทุกหมู่บ้าน                                       | ทีมปฏิบัติการ |
| ๑๒) ประธานคณะกรรมการศูนย์ประสานงานองค์การชุมชน (ศอช.ต.)น้ำคำใหญ่ | ทีมปฏิบัติการ |
| ๑๓) ประธานคณะกรรมการพัฒนาสตรีตำบล (กพสต.)น้ำคำใหญ่               | ทีมปฏิบัติการ |
| ๑๔) ประธานอาสาพัฒนาสังคมและความมั่นคงของมนุษย์ตำบลน้ำคำใหญ่      | ทีมปฏิบัติการ |
| ๑๕) ผู้นำอาสาพัฒนาชุมชน (ผู้นำ อช.)ตำบลน้ำคำใหญ่                 | ทีมปฏิบัติการ |

/๑๖) ประธาน....

- |  |                               |
|--|-------------------------------|
| ๑๖) ประธานอาสาสมัครสาธารณสุขมูลฐานตำบลน้ำคำใหญ่                | ทีมปฏิบัติการ                 |
| ๑๗) ประธานคณะกรรมการพัฒนาสตรีตำบลน้ำคำใหญ่                     | ทีมปฏิบัติการ                 |
| ๑๘) หัวหน้าคณะทำงานขับเคลื่อนกองทุนพัฒนาบทบาทสตรีตำบลน้ำคำใหญ่ | ทีมปฏิบัติการ                 |
| ๑๙) ผู้แทนเครือข่ายโครงการแก้ไขปัญหาคความยากจนตำบลน้ำคำใหญ่    | ทีมปฏิบัติการ                 |
| ๒๐) พัฒนาการประจำตำบลน้ำคำใหญ่                                 | ทีมปฏิบัติการ<br>และเลขานุการ |
| ๒๑) ปลัดเทศบาลตำบลน้ำคำใหญ่                                    | ทีมปฏิบัติการ<br>และเลขานุการ |

**ตำบลตาดทอง องค์ประกอบ**

- |  |                               |
|--|-------------------------------|
| ๑) เจ้าคณะตำบลตาดทอง   | ที่ปรึกษา                     |
| ๒) ปลัดอำเภอผู้ประสานงานประจำตำบลตาดทอง                      | หัวหน้าทีม                    |
| ๓) นายกเทศมนตรีตำบลตาดทอง                                    | รองหัวหน้าทีม                 |
| ๔) กำนันตำบลตาดทอง   | รองหัวหน้าทีม                 |
| ๕) ผู้อำนวยการโรงเรียนโยธินวิทยาสรรค์                        | ทีมปฏิบัติการ                 |
| ๖) ผู้ช่วยสัสดีอำเภอเมืองยโสธร                               | ทีมปฏิบัติการ                 |
| ๗) ผู้อำนวยการโรงพยาบาลส่งเสริมสุขภาพตำบลตาดทอง              | ทีมปฏิบัติการ                 |
| ๘) ผู้แทนศูนย์การศึกษาอนุบาลและการศึกษาตามอัธยาศัยตำบลตาดทอง | ทีมปฏิบัติการ                 |
| ๙) สมาชิกสภาเทศบาลตำบลตาดทองทุกหมู่บ้าน                      | ทีมปฏิบัติการ                 |
| ๑๐) เกษตรตำบลตาดทอง  | ทีมปฏิบัติการ                 |
| ๑๑) ผู้ใหญ่บ้านทุกหมู่บ้าน                                   | ทีมปฏิบัติการ                 |
| ๑๒) คณะกรรมการศูนย์ประสานงานองค์การชุมชน (คอช.ต.)ตำบลตาดทอง  | ทีมปฏิบัติการ                 |
| ๑๓) ประธานคณะกรรมการพัฒนาสตรีตำบล (กพสต.)ตาดทอง              | ทีมปฏิบัติการ                 |
| ๑๔) ประธานอาสาพัฒนาสังคมและความมั่นคงของมนุษย์ตำบลตาดทอง     | ทีมปฏิบัติการ                 |
| ๑๕) ผู้นำอาสาพัฒนาชุมชน (ผู้นำ อช.)                          | ทีมปฏิบัติการ                 |
| ๑๖) ประธานอาสาสมัครสาธารณสุขมูลฐานตำบลตาดทอง                 | ทีมปฏิบัติการ                 |
| ๑๗) ประธานคณะกรรมการพัฒนาสตรีตำบลตาดทอง                      | ทีมปฏิบัติการ                 |
| ๑๘) หัวหน้าคณะทำงานขับเคลื่อนกองทุนพัฒนาบทบาทสตรีตำบลตาดทอง  | ทีมปฏิบัติการ                 |
| ๑๙) ผู้แทนเครือข่ายโครงการแก้ไขปัญหาคความยากจนตำบลตาดทอง     | ทีมปฏิบัติการ                 |
| ๒๐) พัฒนาการประจำตำบลตาดทอง                                  | ทีมปฏิบัติการ<br>และเลขานุการ |
| ๒๑) ปลัดเทศบาลตำบลตาดทอง                                     | ทีมปฏิบัติการ<br>และเลขานุการ |

**ตำบลสำราญ องค์ประกอบ**

- |  |               |
|--|---------------|
| ๑) เจ้าคณะตำบลสำราญ                      | ที่ปรึกษา     |
| ๒) ปลัดอำเภอผู้ประสานงานประจำตำบลสำราญ   | หัวหน้าทีม    |
| ๓) นายกเทศมนตรีตำบลสำราญ                 | รองหัวหน้าทีม |
| ๔) กำนันตำบลสำราญ                        | รองหัวหน้าทีม |
| ๕) ผู้อำนวยการโรงเรียนบ้านสว่างเชียงหวาง | ทีมปฏิบัติการ |

๖) สัสดีอำเภอเมืองยโสธร	ทีมปฏิบัติการ
๗) ผู้อำนวยการโรงพยาบาลส่งเสริมสุขภาพตำบลสำราญ	ทีมปฏิบัติการ
๘) ผู้แทนศูนย์การศึกษาอกระบบและการศึกษาตามอัธยาศัยตำบลสำราญ	ทีมปฏิบัติการ
๙) สมาชิกสภาเทศบาลตำบลสำราญ	ทีมปฏิบัติการ
๑๐) เกษตรตำบลสำราญ	ทีมปฏิบัติการ
๑๑) ผู้ใหญ่บ้านทุกหมู่บ้าน	ทีมปฏิบัติการ
๑๒) ประธานคณะกรรมการศูนย์ประสานงานองค์การชุมชน(ศอช.ต.)สำราญ	ทีมปฏิบัติการ
๑๓) ประธานคณะกรรมการพัฒนาสตรีตำบล (กพสต.)สำราญ	ทีมปฏิบัติการ
๑๔) ประธานอาสาพัฒนาสังคมและความมั่นคงของมนุษย์ตำบลสำราญ	ทีมปฏิบัติการ
๑๕) ผู้นำอาสาพัฒนาชุมชน (ผู้นำ อช.)	ทีมปฏิบัติการ
๑๖) ประธานอาสาสมัครสาธารณสุขมูลฐานตำบลสำราญ	ทีมปฏิบัติการ
๑๗) ประธานคณะกรรมการพัฒนาสตรีตำบลสำราญ	ทีมปฏิบัติการ
๑๘) หัวหน้าคณะทำงานขับเคลื่อนกองทุนพัฒนาบทบาทสตรีตำบลสำราญ	ทีมปฏิบัติการ
๑๙) ผู้แทนเครือข่ายโครงการแก้ไขปัญหาคความยากจนตำบลสำราญ	ทีมปฏิบัติการ
๒๐) พัฒนาการประจำตำบลสำราญ	ทีมปฏิบัติการ และเลขานุการ
๒๑) ปลัดเทศบาลตำบลสำราญ	ทีมปฏิบัติการ และเลขานุการ

#### ตำบลค้อเหนือ องค์ประกอบ

๑) เจ้าคณะตำบลค้อเหนือ	ที่ปรึกษา
๒) ปลัดอำเภอผู้ประสานงานประจำตำบลค้อเหนือ	หัวหน้าทีม
๓) นายกองค้การบริหารส่วนตำบลค้อเหนือ	รองหัวหน้าทีม
๔) กำนันตำบลค้อเหนือ	รองหัวหน้าทีม
๕) ผู้อำนวยการโรงเรียนบ้านค้อเหนือ	ทีมปฏิบัติการ
๖) สัสดีอำเภอเมืองยโสธร	ทีมปฏิบัติการ
๗) ผู้อำนวยการโรงพยาบาลส่งเสริมสุขภาพบ้านค่าน้ำสร้าง	ทีมปฏิบัติการ
๘) ผู้แทนศูนย์การศึกษาอกระบบและการศึกษาตามอัธยาศัยตำบลค้อเหนือ	ทีมปฏิบัติการ
๙) สมาชิกสภาองค์การบริหารส่วนตำบลทุกหมู่บ้าน	ทีมปฏิบัติการ
๑๐) เกษตรตำบลค้อเหนือ	ทีมปฏิบัติการ
๑๑) ผู้ใหญ่บ้านทุกหมู่บ้าน	ทีมปฏิบัติการ
๑๒) ประธานคณะกรรมการศูนย์ประสานงานองค์การชุมชน (ศอช.ต.)ค้อเหนือ	ทีมปฏิบัติการ
๑๓) ประธานคณะกรรมการพัฒนาสตรีตำบล (กพสต.)ค้อเหนือ	ทีมปฏิบัติการ
๑๔) ประธานอาสาพัฒนาสังคมและความมั่นคงของมนุษย์ตำบลค้อเหนือ	ทีมปฏิบัติการ
๑๕) ผู้นำอาสาพัฒนาชุมชน (ผู้นำ อช.)	ทีมปฏิบัติการ
๑๖) ประธานอาสาสมัครสาธารณสุขมูลฐานตำบลค้อเหนือ	ทีมปฏิบัติการ
๑๗) ประธานคณะกรรมการพัฒนาสตรีตำบลค้อเหนือ	ทีมปฏิบัติการ
๑๘) หัวหน้าคณะทำงานขับเคลื่อนกองทุนพัฒนาบทบาทสตรีตำบลค้อเหนือ	ทีมปฏิบัติการ

- |   |                               |
|---|-------------------------------|
| ๑๙) ผู้แทนเครือข่ายโครงการแก้ไขปัญหาความยากจนตำบลค้อเหนือ | ทีมปฏิบัติการ                 |
| ๒๐) พัฒนาการประจำตำบลค้อเหนือ                             | ทีมปฏิบัติการ<br>และเลขานุการ |
| ๒๑) ปลัดองค์การบริหารส่วนตำบลค้อเหนือ                     | ทีมปฏิบัติการ<br>และเลขานุการ |

### ตำบลดู่ทุ่ง องค์ประกอบ

- |  |                               |
|--|-------------------------------|
| ๑) เจ้าคณะตำบลดู่ทุ่ง  | ที่ปรึกษา                     |
| ๒) ปลัดอำเภอผู้ประสานงานประจำตำบลดู่ทุ่ง                           | หัวหน้าทีม                    |
| ๓) นายกเทศมนตรีตำบลดู่ทุ่ง   | รองหัวหน้าทีม                 |
| ๔) กำนันตำบลดู่ทุ่ง  | รองหัวหน้าทีม                 |
| ๕) ผู้อำนวยการโรงเรียนบ้านดู่ทุ่ง                                  | ทีมปฏิบัติการ                 |
| ๖) สัสดีอำเภอเมืองยโสธร  | ทีมปฏิบัติการ                 |
| ๗) ผู้อำนวยการโรงพยาบาลส่งเสริมสุขภาพตำบลดู่ทุ่ง                   | ทีมปฏิบัติการ                 |
| ๘) ผู้แทนศูนย์การศึกษาจากระบบและการศึกษาตามอัธยาศัยตำบลดู่ทุ่ง     | ทีมปฏิบัติการ                 |
| ๙) สมาชิกสภาองค์การบริหารส่วนตำบลดู่ทุ่ง                           | ทีมปฏิบัติการ                 |
| ๑๐) เกษตรตำบลดู่ทุ่ง   | ทีมปฏิบัติการ                 |
| ๑๑) ผู้ใหญ่บ้านทุกหมู่บ้าน   | ทีมปฏิบัติการ                 |
| ๑๒) ประธานคณะกรรมการศูนย์ประสานงานองค์การชุมชน (ศอช.ต.)ตำบลดู่ทุ่ง | ทีมปฏิบัติการ                 |
| ๑๓) ประธานคณะกรรมการพัฒนาสตรีตำบล (กพสต.)ดู่ทุ่ง                   | ทีมปฏิบัติการ                 |
| ๑๔) ประธานอาสาพัฒนาสังคมและความมั่นคงของมนุษย์ตำบลดู่ทุ่ง          | ทีมปฏิบัติการ                 |
| ๑๕) ผู้นำอาสาพัฒนาชุมชน (ผู้นำ อช.)                                | ทีมปฏิบัติการ                 |
| ๑๖) ประธานอาสาสมัครสาธารณสุขมูลฐานตำบลดู่ทุ่ง                      | ทีมปฏิบัติการ                 |
| ๑๗) ประธานคณะกรรมการพัฒนาสตรีตำบลดู่ทุ่ง                           | ทีมปฏิบัติการ                 |
| ๑๘) หัวหน้าคณะทำงานขับเคลื่อนกองทุนพัฒนาบทบาทสตรีตำบลดู่ทุ่ง       | ทีมปฏิบัติการ                 |
| ๑๙) ผู้แทนเครือข่ายโครงการแก้ไขปัญหาความยากจนตำบลดู่ทุ่ง           | ทีมปฏิบัติการ                 |
| ๒๐) พัฒนาการประจำตำบลดู่ทุ่ง                                       | ทีมปฏิบัติการ<br>และเลขานุการ |
| ๒๑) ปลัดองค์การบริหารส่วนตำบลดู่ทุ่ง                               | ทีมปฏิบัติการ<br>และเลขานุการ |

### ตำบลเต็ด องค์ประกอบ

- |   |               |
|---|---------------|
| ๑) เจ้าคณะตำบลเต็ด  | ที่ปรึกษา     |
| ๒) ปลัดอำเภอผู้ประสานงานประจำตำบลเต็ด                       | หัวหน้าทีม    |
| ๓) นายกเทศมนตรีตำบลเต็ด                                     | รองหัวหน้าทีม |
| ๔) กำนันตำบลเต็ด  | รองหัวหน้าทีม |
| ๕) ผู้อำนวยการโรงเรียนบ้านเชือก                             | ทีมปฏิบัติการ |
| ๖) ผู้ช่วยสัสดีอำเภอเมืองยโสธร                              | ทีมปฏิบัติการ |
| ๗) ผู้อำนวยการโรงพยาบาลส่งเสริมสุขภาพบ้านคำแดง              | ทีมปฏิบัติการ |
| ๘) ผู้แทนศูนย์การศึกษาจากระบบและการศึกษาตามอัธยาศัยตำบลเต็ด | ทีมปฏิบัติการ |
| ๙) สมาชิก   |               |

๙) สมาชิกสภาเทศบาลตำบลเดิด	ทีมปฏิบัติการ
๑๐) เกษตรตำบลเดิด	ทีมปฏิบัติการ
๑๑) ผู้ใหญ่บ้านทุกหมู่บ้าน	ทีมปฏิบัติการ
๑๒) ประธานคณะกรรมการศูนย์ประสานงานองค์การชุมชน (ศอช.ต.)ตำบลเดิด	ทีมปฏิบัติการ
๑๓) ประธานคณะกรรมการพัฒนาสตรีตำบล (กพสต.)เดิด	ทีมปฏิบัติการ
๑๔) ประธานอาสาพัฒนาสังคมและความมั่นคงของมนุษย์ตำบลเดิด	ทีมปฏิบัติการ
๑๕) ผู้นำอาสาพัฒนาชุมชน (ผู้นำ อช.)	ทีมปฏิบัติการ
๑๖) ประธานอาสาสมัครสาธารณสุขมูลฐานตำบลเดิด	ทีมปฏิบัติการ
๑๗) ประธานคณะกรรมการพัฒนาสตรีตำบลเดิด	ทีมปฏิบัติการ
๑๘) หัวหน้าคณะกรรมการขับเคลื่อนกองทุนพัฒนาบทบาทสตรีตำบลเดิด	ทีมปฏิบัติการ
๑๙) ผู้แทนเครือข่ายโครงการแก้ไขปัญหาคความยากจนตำบลเดิด	ทีมปฏิบัติการ
๒๐) พัฒนาการประจำตำบลเดิด	ทีมปฏิบัติการ และเลขานุการ
๒๑) ปลัดเทศบาลตำบลเดิด	ทีมปฏิบัติการ และเลขานุการ

#### ตำบลชั้นไต่ใหญ่ องค์ประกอบ

๑) เจ้าคณะตำบลชั้นไต่ใหญ่	ที่ปรึกษา
๒) ปลัดอำเภอผู้ประสานงานประจำตำบลชั้นไต่ใหญ่	หัวหน้าทีม
๓) นายกองค้การบริหารส่วนตำบลชั้นไต่ใหญ่	รองหัวหน้าทีม
๔) กำนันตำบลชั้นไต่ใหญ่	รองหัวหน้าทีม
๕) ผู้อำนวยการโรงเรียนบ้านชั้นไต่ใหญ่	ทีมปฏิบัติการ
๖) ผู้แทนสัสดีอำเภอเมืองยโสธร	ทีมปฏิบัติกา
๗) ผู้อำนวยการโรงพยาบาลส่งเสริมสุขภาพบ้านคำฮี	ทีมปฏิบัติการ
๘) ผู้แทนศูนย์การศึกษาครอบครัวและการศึกษาตามอัธยาศัยตำบลชั้นไต่ใหญ่	ทีมปฏิบัติการ
๙) สมาชิกองค์การบริหารส่วนตำบลชั้นไต่ใหญ่	ทีมปฏิบัติการ
๑๐) เกษตรตำบลชั้นไต่ใหญ่	ทีมปฏิบัติการ
๑๑) ผู้ใหญ่บ้านทุกหมู่บ้าน	ทีมปฏิบัติการ
๑๒) ประธานคณะกรรมการศูนย์ประสานงานองค์การชุมชน (ศอช.ต.)ตำบลชั้นไต่ใหญ่	ทีมปฏิบัติการ
๑๓) ประธานคณะกรรมการพัฒนาสตรีตำบล (กพสต.)ชั้นไต่ใหญ่	ทีมปฏิบัติการ
๑๔) ประธานอาสาพัฒนาสังคมและความมั่นคงของมนุษย์ตำบลชั้นไต่ใหญ่	ทีมปฏิบัติการ
๑๕) ผู้นำอาสาพัฒนาชุมชน (ผู้นำ อช.)	ทีมปฏิบัติการ
๑๖) ประธานอาสาสมัครสาธารณสุขมูลฐานตำบลชั้นไต่ใหญ่	ทีมปฏิบัติการ
๑๗) ประธานคณะกรรมการพัฒนาสตรีตำบลชั้นไต่ใหญ่	ทีมปฏิบัติการ
๑๘) หัวหน้าคณะกรรมการขับเคลื่อนกองทุนพัฒนาบทบาทสตรีตำบลชั้นไต่ใหญ่	ทีมปฏิบัติการ
๑๙) ผู้แทนเครือข่ายโครงการแก้ไขปัญหาคความยากจนตำบลชั้นไต่ใหญ่	ทีมปฏิบัติการ
๒๐) พัฒนาการประจำตำบลชั้นไต่ใหญ่	ทีมปฏิบัติการ และเลขานุการ

๒๑) ปลัดองค์การบริหารส่วนตำบลชั้นใดใหญ่

ทีมปฏิบัติการ  
และเลขานุการ

### ตำบลทุ่งแต่ องค์ประกอบ

- |  |                               |
|--|-------------------------------|
| ๑) เจ้าคณะตำบลทุ่งแต่  | ที่ปรึกษา                     |
| ๒) ปลัดอำเภอผู้ประสานงานประจำตำบลทุ่งแต่                               | หัวหน้าทีม                    |
| ๓) นายกเทศบาลตำบลทุ่งแต่   | รองหัวหน้าทีม                 |
| ๔) กำนันตำบลทุ่งแต่  | รองหัวหน้าทีม                 |
| ๕) ผู้อำนวยการโรงเรียนบ้านทุ่งแต่                                      | ทีมปฏิบัติการ                 |
| ๖) ผู้ช่วยสัสดีอำเภอเมืองยโสธร   | ทีมปฏิบัติการ                 |
| ๗) ผู้อำนวยการโรงพยาบาลส่งเสริมสุขภาพตำบลบ้านทุ่งแต่                   | ทีมปฏิบัติการ                 |
| ๘) ผู้แทนศูนย์การศึกษาครอบครัวและระบบและการศึกษาตามอัธยาศัยตำบลทุ่งแต่ | ทีมปฏิบัติการ                 |
| ๙) สมาชิกสภาเทศบาลตำบลทุ่งแต่  | ทีมปฏิบัติการ                 |
| ๑๐) เกษตรตำบลทุ่งแต่   | ทีมปฏิบัติการ                 |
| ๑๑) ผู้ใหญ่บ้านทุกหมู่บ้าน   | ทีมปฏิบัติการ                 |
| ๑๒) ประธานคณะกรรมการศูนย์ประสานงานองค์การชุมชน (ศอช.ต.) ทุ่งแต่        | ทีมปฏิบัติการ                 |
| ๑๓) ประธานคณะกรรมการพัฒนาสตรีตำบล (กพสต.) ทุ่งแต่                      | ทีมปฏิบัติการ                 |
| ๑๔) ประธานอาสาพัฒนาสังคมและความมั่นคงตำบลทุ่งแต่                       | ทีมปฏิบัติการ                 |
| ๑๕) ผู้นำอาสาพัฒนาชุมชน (ผู้นำ อช.)                                    | ทีมปฏิบัติการ                 |
| ๑๖) ประธานอาสาสมัครสาธารณสุขมูลฐานตำบลทุ่งแต่                          | ทีมปฏิบัติการ                 |
| ๑๗) ประธานคณะกรรมการพัฒนาสตรีตำบลทุ่งแต่                               | ทีมปฏิบัติการ                 |
| ๑๘) หัวหน้าคณะทำงานขับเคลื่อนกองทุนพัฒนาบทบาทสตรีตำบลทุ่งแต่           | ทีมปฏิบัติการ                 |
| ๑๙) ผู้แทนเครือข่ายโครงการแก้ไขปัญหาคความยากจนตำบลทุ่งแต่              | ทีมปฏิบัติการ                 |
| ๒๐) พัฒนาการประจำตำบลทุ่งแต่   | ทีมปฏิบัติการ<br>และเลขานุการ |
| ๒๑) ปลัดเทศบาลตำบลทุ่งแต่  | ทีมปฏิบัติการ<br>และเลขานุการ |

### ตำบลสิงห์ องค์ประกอบ

- |  |               |
|--|---------------|
| ๑) เจ้าคณะตำบลสิงห์  | ที่ปรึกษา     |
| ๒) ปลัดอำเภอผู้ประสานงานประจำตำบลสิงห์                               | หัวหน้าทีม    |
| ๓) นายกองค์การบริหารส่วนตำบลสิงห์                                    | รองหัวหน้าทีม |
| ๔) กำนันตำบลสิงห์  | รองหัวหน้าทีม |
| ๕) ผู้อำนวยการโรงเรียนบ้านสิงห์                                      | ทีมปฏิบัติการ |
| ๖) สัสดีอำเภอเมืองยโสธร  | ทีมปฏิบัติการ |
| ๗) ผู้อำนวยการโรงพยาบาลส่งเสริมสุขภาพตำบลสิงห์                       | ทีมปฏิบัติการ |
| ๘) ผู้แทนศูนย์การศึกษาครอบครัวและระบบและการศึกษาตามอัธยาศัยตำบลสิงห์ | ทีมปฏิบัติการ |
| ๙) สมาชิกสภาเทศบาลตำบลสิงห์  | ทีมปฏิบัติการ |
| ๑๐) เกษตรตำบลสิงห์   | ทีมปฏิบัติการ |

/๑๑) ผู้ใหญ่บ้าน...

๑๑) ผู้ใหญ่บ้านทุกหมู่บ้าน	ทีมปฏิบัติการ
๑๒) ประธานคณะกรรมการศูนย์ประสานงานองค์การชุมชน(ศอช.ต.)ตำบลสิงห์	ทีมปฏิบัติการ
๑๓) ประธานคณะกรรมการพัฒนาสตรีตำบล (กพสต.)สิงห์	ทีมปฏิบัติการ
๑๔) ประธานอาสาพัฒนาสังคมและความมั่นคงของมนุษย์ตำบลสิงห์	ทีมปฏิบัติการ
๑๕) ผู้นำอาสาพัฒนาชุมชน (ผู้นำ อช.)ตำบลสิงห์	ทีมปฏิบัติการ
๑๖) ประธานอาสาสมัครสาธารณสุขมูลฐานตำบลสิงห์	ทีมปฏิบัติการ
๑๗) ประธานคณะกรรมการพัฒนาสตรีตำบลสิงห์	ทีมปฏิบัติการ
๑๘) หัวหน้าคณะกรรมการขับเคลื่อนกองทุนพัฒนาตำบลสิงห์	ทีมปฏิบัติการ
๑๙) ผู้แทนเครือข่ายโครงการแก้ไขปัญหาคความยากจนตำบลสิงห์	ทีมปฏิบัติการ
๒๐) พัฒนาการประจำตำบลสิงห์	ทีมปฏิบัติการ และเลขานุการ
๒๑) ปลัดองค์การบริหารส่วนตำบลสิงห์	ทีมปฏิบัติการ และเลขานุการ

#### ตำบลนาสะไมย์ องค์ประกอบ

๑) เจ้าคณะตำบลนาสะไมย์	ที่ปรึกษา
๒) ปลัดอำเภอผู้ประสานงานประจำตำบลนาสะไมย์	หัวหน้าทีม
๓) นายกองการบริหารส่วนตำบลนาสะไมย์	รองหัวหน้าทีม
๔) กำนันตำบลนาสะไมย์	รองหัวหน้าทีม
๕) ผู้อำนวยการโรงเรียนบ้านนาสะไมย์	ทีมปฏิบัติการ
๖) ผู้ช่วยสัสดีอำเภอเมืองยโสธร	ทีมปฏิบัติการ
๗) ผู้อำนวยการโรงพยาบาลส่งเสริมสุขภาพตำบลนาสะไมย์	ทีมปฏิบัติการ
๘) ผู้แทนศูนย์การศึกษาครอบครัวและการศึกษาตามอัธยาศัยตำบลนาสะไมย์	ทีมปฏิบัติการ
๙) สมาชิกองค์การบริหารส่วนนาสะไมย์ทุกหมู่บ้าน	ทีมปฏิบัติการ
๑๐) เกษตรตำบลนาสะไมย์	ทีมปฏิบัติการ
๑๑) ผู้ใหญ่บ้านทุกหมู่บ้าน	ทีมปฏิบัติการ
๑๒) ประธานคณะกรรมการศูนย์ประสานงานองค์การชุมชน (ศอช.ต.)ตำบลนาสะไมย์	ทีมปฏิบัติการ
๑๓) ประธานคณะกรรมการพัฒนาสตรีตำบล (กพสต.)นาสะไมย์	ทีมปฏิบัติการ
๑๔) ประธานอาสาพัฒนาสังคมและความมั่นคงของมนุษย์ตำบลนาสะไมย์	ทีมปฏิบัติการ
๑๕) ผู้นำอาสาพัฒนาชุมชน (ผู้นำ อช.)ตำบลนาสะไมย์	ทีมปฏิบัติการ
๑๖) ประธานอาสาสมัครสาธารณสุขมูลฐานตำบลนาสะไมย์	ทีมปฏิบัติการ
๑๗) ประธานคณะกรรมการพัฒนาสตรีตำบลนาสะไมย์	ทีมปฏิบัติการ
๑๘) หัวหน้าคณะกรรมการขับเคลื่อนกองทุนพัฒนาบทบาทสตรีตำบลนาสะไมย์	ทีมปฏิบัติการ
๑๙) ผู้แทนเครือข่ายโครงการแก้ไขปัญหาคความยากจนตำบลนาสะไมย์	ทีมปฏิบัติการ
๒๐) พัฒนาการประจำตำบลนาสะไมย์	ทีมปฏิบัติการ และเลขานุการ
๒๑) ปลัดองค์การบริหารส่วนตำบลสิงห์	ทีมปฏิบัติการ และเลขานุการ

### ตำบลเชียงคำ องค์ประกอบ

๑) เจ้าคณะตำบลเชียงคำ	ที่ปรึกษา
๒) ปลัดอำเภอผู้ประสานงานประจำตำบลเชียงคำ	หัวหน้าทีม
๓) นายกองค้การบริหารส่วนตำบลเชียงคำ	รองหัวหน้าทีม
๔) กำนันตำบลเชียงคำ	รองหัวหน้าทีม
๕) ผู้อำนวยการโรงเรียนบ้านหนองบัวตำบลเชียงคำ	ทีมปฏิบัติการ
๖) สัสดีอำเภอเมืองยโสธร	ทีมปฏิบัติการ
๗) ผู้อำนวยการโรงพยาบาลส่งเสริมสุขภาพตำบลเชียงคำ	ทีมปฏิบัติการ
๘) ผู้แทนศูนย์การศึกษาครอบครัวและการศึกษาตามอัธยาศัยตำบลเชียงคำ	ทีมปฏิบัติการ
๙) สมาชิกองค์การบริหารส่วนตำบลเชียงคำทุกหมู่บ้าน	ทีมปฏิบัติการ
๑๐) เกษตรตำบลเชียงคำ	ทีมปฏิบัติการ
๑๑) ผู้ใหญ่บ้านทุกหมู่บ้าน	ทีมปฏิบัติการ
๑๒) ประธานคณะกรรมการศูนย์ประสานงานองค์การชุมชน (ศอช.ต.)ตำบลเชียงคำ	ทีมปฏิบัติการ
๑๓) ประธานคณะกรรมการพัฒนาสตรีตำบล (กพสต.)เชียงคำ	ทีมปฏิบัติการ
๑๔) ประธานอาสาพัฒนาสังคมและความมั่นคงของมนุษย์ตำบลเชียงคำ	ทีมปฏิบัติการ
๑๕) ผู้นำอาสาพัฒนาชุมชน (ผู้นำ อช.)ตำบลเชียงคำ	ทีมปฏิบัติการ
๑๖) ประธานอาสาสมัครสาธารณสุขมูลฐานตำบลเชียงคำ	ทีมปฏิบัติการ
๑๗) ประธานคณะกรรมการพัฒนาสตรีตำบลเชียงคำ	ทีมปฏิบัติการ
๑๘) หัวหน้าคณะทำงานขับเคลื่อนกองทุนพัฒนาบทบาทสตรีตำบลเชียงคำ	ทีมปฏิบัติการ
๑๙) ผู้แทนเครือข่ายกลุ่มออมทรัพย์เพื่อการผลิตตำบลเชียงคำ	ทีมปฏิบัติการ
๒๐) พัฒนาการประจำตำบลเชียงคำ	ทีมปฏิบัติการ และเลขานุการ
๒๑) ปลัดองค์การบริหารส่วนตำบลหนองหิน	ทีมปฏิบัติการ และเลขานุการ

### ตำบลหนองหิน องค์ประกอบ

๑) เจ้าคณะตำบลหนองหิน	ที่ปรึกษา
๒) ปลัดอำเภอผู้ประสานงานประจำตำบลหนองหิน	หัวหน้าทีม
๓) นายกองค้การบริหารส่วนตำบลหนองหิน	รองหัวหน้าทีม
๔) กำนันตำบลหนองหิน	รองหัวหน้าทีม
๕) ผู้อำนวยการโรงเรียนศิลาทองพิทยาสรรค์	ทีมปฏิบัติการ
๖) สัสดีอำเภอเมืองยโสธร	ทีมปฏิบัติการ
๗) ผู้อำนวยการโรงพยาบาลส่งเสริมสุขภาพตำบลหนองหิน	ทีมปฏิบัติการ
๘) ผู้แทนศูนย์การศึกษาครอบครัวและการศึกษาตามอัธยาศัยตำบลหนองหิน	ทีมปฏิบัติการ
๙) สมาชิกองค์การบริหารส่วนตำบลหนองหินทุกหมู่บ้าน	ทีมปฏิบัติการ
๑๐) เกษตรตำบลหนองหิน	ทีมปฏิบัติการ
๑๑) ผู้ใหญ่บ้านทุกหมู่บ้าน	ทีมปฏิบัติการ
๑๒) ประธานคณะกรรมการศูนย์ประสานงานองค์การชุมชน (ศอช.ต.)ตำบลหนองหิน	ทีมปฏิบัติการ
๑๓) ประธานคณะกรรมการพัฒนาสตรีตำบล (กพสต.)หนองหิน	ทีมปฏิบัติการ
/๑๔) ประธานอาสา...	

๑๔) ประธานอาสาพัฒนาสังคมและความมั่นคงของมนุษย์ตำบลหนองหิน	ทีมปฏิบัติการ
๑๕) ผู้นำอาสาพัฒนาชุมชน (ผู้นำ อช.)	ทีมปฏิบัติการ
๑๖) ประธานอาสาสมัครสาธารณสุขมูลฐานตำบลหนองหิน	ทีมปฏิบัติการ
๑๗) ประธานคณะกรรมการพัฒนาสตรีตำบลหนองหิน	ทีมปฏิบัติการ
๑๘) หัวหน้าคณะทำงานขับเคลื่อนกองทุนพัฒนาบทบาทสตรีตำบลหนองหิน	ทีมปฏิบัติการ
๑๙) ผู้แทนเครือข่ายกลุ่มออมทรัพย์เพื่อการผลิตตำบลหนองหิน	ทีมปฏิบัติการ
๒๐) พัฒนาการประจำตำบลหนองหิน	ทีมปฏิบัติการ และเลขานุการ
๒๑) ปลัดองค์การบริหารส่วนตำบลหนองหิน	ทีมปฏิบัติการ และเลขานุการ

#### ตำบลหนองคู องค์ประกอบ

๑) เจ้าคณะตำบลหนองคู	ที่ปรึกษา
๒) ปลัดอำเภอผู้ประสานงานประจำตำบลหนองคู	หัวหน้าทีม
๓) นายกองค้การบริหารส่วนตำบลหนองคู	รองหัวหน้าทีม
๔) กำนันตำบลหนองคู	รองหัวหน้าทีม
๕) ผู้อำนวยการโรงเรียนชุมชนบ้านหนองคู	ทีมปฏิบัติการ
๖) เสมียนหน่วยสวัสดิการอำเภอเมืองยโสธร	ทีมปฏิบัติการ
๗) ผู้อำนวยการโรงพยาบาลส่งเสริมสุขภาพตำบลหนองคู	ทีมปฏิบัติการ
๘) ผู้แทนศูนย์การศึกษาอกระบบและการศึกษาตามอัธยาศัยตำบลหนองคู	ทีมปฏิบัติการ
๙) สมาชิกองค์การบริหารส่วนตำบลหนองคู ทุกหมู่บ้าน	ทีมปฏิบัติการ
๑๐) เกษตรตำบลหนองคู	ทีมปฏิบัติการ
๑๑) ผู้ใหญ่บ้านทุกหมู่บ้าน	ทีมปฏิบัติการ
๑๒) ประธานคณะกรรมการศูนย์ประสานงานองค์การชุมชน (ศอช.ต.)ตำบลหนองคู	ทีมปฏิบัติการ
๑๓) ประธานคณะกรรมการพัฒนาสตรีตำบล (กพสต.)หนองคู	ทีมปฏิบัติการ
๑๔) ประธานอาสาพัฒนาสังคมและความมั่นคงของมนุษย์ตำบลหนองคู	ทีมปฏิบัติการ
๑๕) ผู้นำอาสาพัฒนาชุมชน (ผู้นำ อช.)	ทีมปฏิบัติการ
๑๖) ประธานอาสาสมัครสาธารณสุขมูลฐานตำบลหนองคู	ทีมปฏิบัติการ
๑๗) ประธานคณะกรรมการพัฒนาสตรีตำบลหนองคู	ทีมปฏิบัติการ
๑๘) หัวหน้าคณะทำงานขับเคลื่อนกองทุนพัฒนาบทบาทสตรีตำบลหนองคู	ทีมปฏิบัติการ
๑๙) ผู้แทนเครือข่ายโครงการแก้ไขปัญหาคความยากจนตำบลหนองคู	ทีมปฏิบัติการ
๒๐) พัฒนาการประจำตำบลหนองคู	ทีมปฏิบัติการ และเลขานุการ
๒๑) ปลัดองค์การบริหารส่วนตำบลหนองคู	ทีมปฏิบัติการ และเลขานุการ

#### ตำบลชุมเงิน องค์ประกอบ

๑) เจ้าคณะตำบลชุมเงิน	ที่ปรึกษา
๒) ปลัดอำเภอผู้ประสานงานประจำตำบลชุมเงิน	หัวหน้าทีม
๓) นายกองค้การบริหารส่วนตำบลชุมเงิน	รองหัวหน้าทีม

/๔) กำนัน.....

๔) กำนันตำบลชุมเงิน	รองหัวหน้าทีม
๕) ผู้อำนวยการโรงเรียนบ้านชุมเงิน	ทีมปฏิบัติการ
๖) สัสดีอำเภอเมืองยโสธร	ทีมปฏิบัติการ
๗) ผู้อำนวยการโรงพยาบาลส่งเสริมสุขภาพตำบลชุมเงิน	ทีมปฏิบัติการ
๘) ผู้แทนศูนย์การศึกษาจากระบบและการศึกษาตาอภัยชัยตำบลชุมเงิน	ทีมปฏิบัติการ
๙) สมาชิกสภาองค์การบริหารส่วนตำบลชุมเงิน ทุกหมู่บ้าน	ทีมปฏิบัติการ
๑๐) เกษตรตำบลชุมเงิน	ทีมปฏิบัติการ
๑๑) ผู้ใหญ่บ้านทุกหมู่บ้าน	ทีมปฏิบัติการ
๑๒) ประธานคณะกรรมการศูนย์ประสานงานองค์การชุมชน (ศอช.ต.)ตำบลชุมเงิน	ทีมปฏิบัติการ
๑๓) ประธานคณะกรรมการพัฒนาสตรีตำบล (กพสต.)ชุมเงิน	ทีมปฏิบัติการ
๑๔) ประธานอาสาพัฒนาสังคมและความมั่นคงของมนุษย์ตำบลชุมเงิน	ทีมปฏิบัติการ
๑๕) ผู้นำอาสาพัฒนาชุมชน (ผู้นำ อช.)	ทีมปฏิบัติการ
๑๖) ประธานอาสาสมัครสาธารณสุขมูลฐานตำบลชุมเงิน	ทีมปฏิบัติการ
๑๗) ประธานคณะกรรมการพัฒนาสตรีตำบลชุมเงิน	ทีมปฏิบัติการ
๑๘) หัวหน้าคณะทำงานขับเคลื่อนกองทุนพัฒนาบทบาทสตรีตำบลชุมเงิน	ทีมปฏิบัติการ
๑๙) ผู้แทนเครือข่ายกลุ่มออมทรัพย์เพื่อการผลิตตำบลชุมเงิน	ทีมปฏิบัติการ
๒๐) พัฒนาการประจำตำบลชุมเงิน	ทีมปฏิบัติการ และเลขานุการ
๒๑) ปลัดองค์การบริหารส่วนตำบลชุมเงิน	ทีมปฏิบัติการ และเลขานุการ

**ตำบลทุ่งนางโกล องค์กรประกอบ**

๑) เจ้าคณะตำบลทุ่งนางโกล	ที่ปรึกษา
๒) ปลัดอำเภอผู้ประสานงานประจำตำบลทุ่งนางโกล	หัวหน้าทีม
๓) นายกององค์การบริหารส่วนตำบลทุ่งนางโกล	รองหัวหน้าทีม
๔) กำนันตำบลทุ่งนางโกล	รองหัวหน้าทีม
๕) ผู้อำนวยการโรงเรียนบ้านทุ่งนางโกล(อ่อนอำนวยศิลป์)	ทีมปฏิบัติการ
๖) สัสดีอำเภอเมืองยโสธร	ทีมปฏิบัติการ
๗) ผู้อำนวยการโรงพยาบาลส่งเสริมสุขภาพตำบลทุ่งนางโกล	ทีมปฏิบัติการ
๘) ผู้แทนศูนย์การศึกษาจากระบบและการศึกษาตามอัธยาศัยตำบลทุ่งนางโกล	ทีมปฏิบัติการ
๙) สมาชิกสภาองค์การบริหารส่วนตำบลทุ่งนางโกลทุกหมู่บ้าน	ทีมปฏิบัติการ
๑๐) เกษตรตำบลทุ่งนางโกล	ทีมปฏิบัติการ
๑๑) ผู้ใหญ่บ้านทุกหมู่บ้าน	ทีมปฏิบัติการ
๑๒) ประธานคณะกรรมการศูนย์ประสานงานองค์การชุมชน (ศอช.ต.)ตำบลทุ่งนางโกล	ทีมปฏิบัติการ
๑๓) ประธานคณะกรรมการพัฒนาสตรีตำบล (กพสต.)ทุ่งนางโกล	ทีมปฏิบัติการ
๑๔) ประธานอาสาพัฒนาสังคมและความมั่นคงของมนุษย์ตำบลทุ่งนางโกล	ทีมปฏิบัติการ
๑๕) ผู้นำอาสาพัฒนาชุมชน (ผู้นำ อช.)ตำบลทุ่งนางโกล	ทีมปฏิบัติการ
๑๖) ประธานอาสาสมัครสาธารณสุขมูลฐานตำบลทุ่งนางโกล	ทีมปฏิบัติการ
๑๗) ประธานคณะกรรมการพัฒนาสตรีตำบลทุ่งนางโกล	ทีมปฏิบัติการ

- |   |                               |
|---|-------------------------------|
| ๑๘) หัวหน้าคณะทำงานขับเคลื่อนกองทุนพัฒนาบทบาทสตรีตำบลทุ่งนางโกล | ทีมปฏิบัติการ                 |
| ๑๙) ผู้แทนเครือข่ายกลุ่มออมทรัพย์เพื่อการผลิตตำบลทุ่งนางโกล     | ทีมปฏิบัติการ                 |
| ๒๐) พัฒนาการประจำตำบลทุ่งนางโกล                                 | ทีมปฏิบัติการ<br>และเลขานุการ |
| ๒๑) ปลัดองค์การบริหารส่วนตำบลทุ่งนางโกล                         | ทีมปฏิบัติการ<br>และเลขานุการ |

**ตำบลหนองเป็ด องค์ประกอบ**

- |   |                               |
|---|-------------------------------|
| ๑) เจ้าคณะตำบลหนองเป็ด  | ที่ปรึกษา                     |
| ๒) ปลัดอำเภอผู้ประสานงานประจำตำบลหนองเป็ด                           | หัวหน้าทีม                    |
| ๓) นายกองค์การบริหารส่วนตำบลหนองเป็ด                                | รองหัวหน้าทีม                 |
| ๔) กำนันตำบลหนองเป็ด  | รองหัวหน้าทีม                 |
| ๕) ผู้อำนวยการโรงเรียนบ้านหนองเป็ด                                  | ทีมปฏิบัติการ                 |
| ๖) ผู้ช่วยสัสดีอำเภอเมืองยโสธร                                      | ทีมปฏิบัติการ                 |
| ๗) ผู้อำนวยการโรงพยาบาลส่งเสริมสุขภาพบ้านโนนค้อ                     | ทีมปฏิบัติการ                 |
| ๘) ผู้แทนศูนย์การศึกษาครอบครัวและการศึกษาตามอัธยาศัยตำบลหนองเป็ด    | ทีมปฏิบัติการ                 |
| ๙) สมาชิกสภาองค์การบริหารส่วนตำบลหนองเรือเปิดทุกหมู่บ้าน            | ทีมปฏิบัติการ                 |
| ๑๐) เกษตรตำบลหนองเป็ด   | ทีมปฏิบัติการ                 |
| ๑๑) ผู้ใหญ่บ้านทุกหมู่บ้าน  | ทีมปฏิบัติการ                 |
| ๑๒) ประธานคณะกรรมการศูนย์ประสานงานองค์การชุมชน (ศอช.ต.)ตำบลหนองเป็ด | ทีมปฏิบัติการ                 |
| ๑๓) ประธานคณะกรรมการพัฒนาสตรีตำบล (กพสต.)หนองเป็ด                   | ทีมปฏิบัติการ                 |
| ๑๔) ประธานอาสาพัฒนาสังคมและความมั่นคงของมนุษย์ตำบลหนองเป็ด          | ทีมปฏิบัติการ                 |
| ๑๕) ผู้นำอาสาพัฒนาชุมชน (ผู้นำ อช.)ตำบลหนองเป็ด                     | ทีมปฏิบัติการ                 |
| ๑๖) ประธานอาสาสมัครสาธารณสุขมูลฐานตำบลหนองเป็ด                      | ทีมปฏิบัติการ                 |
| ๑๗) ประธานคณะกรรมการพัฒนาสตรีตำบลหนองเป็ด                           | ทีมปฏิบัติการ                 |
| ๑๘) หัวหน้าคณะทำงานขับเคลื่อนกองทุนพัฒนาบทบาทสตรีตำบลหนองเป็ด       | ทีมปฏิบัติการ                 |
| ๑๙) ผู้แทนเครือข่ายโครงการแก้ไขปัญหาคาความยากจนตำบลหนองเป็ด         | ทีมปฏิบัติการ                 |
| ๒๐) พัฒนาการประจำตำบลหนองเป็ด                                       | ทีมปฏิบัติการ<br>และเลขานุการ |
| ๒๑) ปลัดองค์การบริหารส่วนตำบลหนองเป็ด                               | ทีมปฏิบัติการ<br>และเลขานุการ |

**อำเภอกุดชุม**

**ตำบลกุดชุม องค์ประกอบ**

- |   |               |
|---|---------------|
| ๑) เจ้าคณะตำบลกุดชุม                            | ที่ปรึกษา     |
| ๒) ปลัดอำเภอผู้ประสานงานประจำตำบลกุดชุม         | หัวหน้าทีม    |
| ๓) นายกเทศมนตรีเทศบาลตำบลกุดชุมพัฒนา            | รองหัวหน้าทีม |
| ๔) นายกองค์การบริหารส่วนตำบลกุดชุม              | รองหัวหน้าทีม |
| ๕) กำนันตำบลกุดชุม                              | รองหัวหน้าทีม |
| ๖) ผู้อำนวยการโรงเรียนกุดชุมวิทยาคม             | ทีมปฏิบัติการ |
| ๗) ผู้อำนวยการโรงพยาบาลส่งเสริมสุขภาพตำบลกุดชุม | ทีมปฏิบัติการ |

/๘) ผู้แทน

๘) ผู้แทนศูนย์การศึกษาจากระบบและการศึกษาตามอัธยาศัยตำบล	ทีมปฏิบัติการ
๙) สมาชิกสภาเทศบาล/องค์การบริหารส่วนตำบลกุดชุม	ทีมปฏิบัติการ
๑๐) เกษตรตำบลกุดชุม	ทีมปฏิบัติการ
๑๑) ผู้ใหญ่บ้านทุกหมู่บ้าน	ทีมปฏิบัติการ
๑๒) ประธานคณะกรรมการศูนย์ประสานงานองค์การชุมชน (ศอช.ต.)กุดชุม	ทีมปฏิบัติการ
๑๓) ประธานคณะกรรมการพัฒนาสตรีตำบล (กพสต.)กุดชุม	ทีมปฏิบัติการ
๑๔) หัวหน้าคณะทำงานขับเคลื่อนกองทุนพัฒนาบทบาทสตรีตำบลกุดชุม	ทีมปฏิบัติการ
๑๕) หัวหน้าคณะทำงานขับเคลื่อนกองทุนพัฒนาบทบาทสตรี เทศบาลตำบลกุดชุม	ทีมปฏิบัติการ
๑๖) ประธานอาสาพัฒนาสังคมและความมั่นคงของมนุษย์ตำบลกุดชุม	ทีมปฏิบัติการ
๑๗) ผู้นำอาสาพัฒนาชุมชน (ผู้นำ อช.)	ทีมปฏิบัติการ
๑๘) ประธานอาสาสมัครสาธารณสุขมูลฐานตำบลกุดชุม	ทีมปฏิบัติการ
๑๙) ประธานเครือข่ายกองทุนหมู่บ้านและชุมชนเมืองระดับตำบลกุดชุม	ทีมปฏิบัติการ
๒๐) พัฒนาการประจำตำบลกุดชุม	ทีมปฏิบัติการและเลขานุการ
๒๑) ปลัดเทศบาลตำบลกุดชุมพัฒนา	ทีมปฏิบัติการและเลขานุการ

#### ตำบลกำแมด องค์ประกอบ

๑) เจ้าคณะตำบลกำแมด	ที่ปรึกษา
๒) ปลัดอำเภอผู้ประสานงานประจำตำบลกำแมด	หัวหน้าทีม
๓) นายกององค์การบริหารส่วนตำบลกำแมด	รองหัวหน้าทีม
๔) กำนันตำบลกำแมด	รองหัวหน้าทีม
๕) ผู้อำนวยการโรงเรียนกำแมดสันติธรรม	ทีมปฏิบัติการ
๖) ผู้อำนวยการโรงพยาบาลส่งเสริมสุขภาพตำบลกำแมด	ทีมปฏิบัติการ
๗) ผู้แทนศูนย์การศึกษาจากระบบและการศึกษาตามอัธยาศัยตำบล	ทีมปฏิบัติการ
๘) สมาชิกสภาองค์การบริหารส่วนตำบลกำแมด	ทีมปฏิบัติการ
๙) เกษตรตำบลกำแมด	ทีมปฏิบัติการ
๑๐) ผู้ใหญ่บ้านทุกหมู่บ้าน/ผู้นำชุมชน	ทีมปฏิบัติการ
๑๑) ประธานคณะกรรมการศูนย์ประสานงานองค์การชุมชน (ศอช.ต.)กำแมด	ทีมปฏิบัติการ
๑๒) ประธานคณะกรรมการพัฒนาสตรีตำบล (กพสต.) กำแมด	ทีมปฏิบัติการ
๑๓) หัวหน้าคณะทำงานขับเคลื่อนกองทุนพัฒนาบทบาทสตรีตำบลกำแมด	ทีมปฏิบัติการ
๑๔) ประธานอาสาพัฒนาสังคมและความมั่นคงของมนุษย์ตำบลกำแมด	ทีมปฏิบัติการ
๑๕) ผู้นำอาสาพัฒนาชุมชน (ผู้นำ อช.) ตำบลกำแมด	ทีมปฏิบัติการ
๑๖) ประธานอาสาสมัครสาธารณสุขมูลฐานตำบลกำแมด	ทีมปฏิบัติการ
๑๗) ประธานเครือข่ายกองทุนหมู่บ้านและชุมชนเมืองระดับตำบลกำแมด	ทีมปฏิบัติการ
๑๘) พัฒนาการประจำตำบลกำแมด	ทีมปฏิบัติการ และเลขานุการ
๑๙) ปลัดองค์การบริหารส่วนตำบลแมด	ทีมปฏิบัติการ และเลขานุการ

/ตำบลนาโเส...

**ตำบลนาไผ่ องค์ประกอบ**

- |  |                               |
|--|-------------------------------|
| ๑) เจ้าคณะตำบลนาไผ่  | ที่ปรึกษา                     |
| ๒) ปลัดอำเภอผู้ประสานงานประจำตำบลนาไผ่                       | หัวหน้าทีม                    |
| ๓) นายกองค้การบริหารส่วนตำบลนาไผ่                            | รองหัวหน้าทีม                 |
| ๔) กำนันตำบลนาไผ่  | รองหัวหน้าทีม                 |
| ๕) ผู้อำนวยการโรงเรียนนาไผ่                                  | ทีมปฏิบัติการ                 |
| ๖) ผู้อำนวยการโรงพยาบาลส่งเสริมสุขภาพตำบลนาไผ่               | ทีมปฏิบัติการ                 |
| ๗) ผู้แทนศูนย์การศึกษาครอบครัวและการศึกษาตามอัธยาศัยตำบล     | ทีมปฏิบัติการ                 |
| ๘) สมาชิกสภาองค์การบริหารส่วนตำบลนาไผ่                       | ทีมปฏิบัติการ                 |
| ๙) เกษตรตำบลนาไผ่  | ทีมปฏิบัติการ                 |
| ๑๐) ผู้ใหญ่บ้านทุกหมู่บ้าน/ผู้นำชุมชน                        | ทีมปฏิบัติการ                 |
| ๑๑) ประธานคณะกรรมการศูนย์ประสานงานองค์การชุมชน (ศอช.ต.)      | ทีมปฏิบัติการ                 |
| ๑๒) ประธานคณะกรรมการพัฒนาสตรีตำบล (กพสต.)นาไผ่               | ทีมปฏิบัติการ                 |
| ๑๓) หัวหน้าคณะทำงานขับเคลื่อนกองทุนพัฒนาบทบาทสตรีตำบลนาไผ่   | ทีมปฏิบัติการ                 |
| ๑๔) ประธานอาสาพัฒนาสังคมและความมั่นคงของมนุษย์ตำบล           | ทีมปฏิบัติการ                 |
| ๑๕) ผู้นำอาสาพัฒนาชุมชน (ผู้นำ อช.) นาไผ่                    | ทีมปฏิบัติการ                 |
| ๑๖) ประธานอาสาสมัครสาธารณสุขมูลฐานตำบลนาไผ่                  | ทีมปฏิบัติการ                 |
| ๑๗) ประธานเครือข่ายกองทุนหมู่บ้านและชุมชนเมืองระดับตำบลนาไผ่ | ทีมปฏิบัติการ                 |
| ๑๘) พัฒนาการประจำตำบลนาไผ่                                   | ทีมปฏิบัติการ<br>และเลขานุการ |
| ๑๙) ปลัดองค์การบริหารส่วนตำบลนาไผ่                           | ทีมปฏิบัติการ<br>และเลขานุการ |

**ตำบลโนนเปือย มีองค์ประกอบ ดังนี้**

- |  |               |
|--|---------------|
| ๑) เจ้าคณะตำบลโนนเปือย   | ที่ปรึกษา     |
| ๒) ปลัดอำเภอผู้ประสานงานประจำตำบลโนนเปือย                        | หัวหน้าทีม    |
| ๓) นายกองค้การบริหารส่วนตำบลโนนเปือย                             | รองหัวหน้าทีม |
| ๔) กำนันตำบลโนนเปือย   | รองหัวหน้าทีม |
| ๕) ผู้อำนวยการโรงเรียนบ้านโนนเปือย                               | ทีมปฏิบัติการ |
| ๖) ผู้อำนวยการโรงพยาบาลส่งเสริมสุขภาพตำบลโนนเปือย                | ทีมปฏิบัติการ |
| ๗) ผู้แทนศูนย์การศึกษาครอบครัวและการศึกษาตามอัธยาศัยตำบลโนนเปือย | ทีมปฏิบัติการ |
| ๘) สมาชิกสภาองค์การบริหารส่วนตำบลโนนเปือย                        | ทีมปฏิบัติการ |
| ๙) เกษตรตำบลโนนเปือย   | ทีมปฏิบัติการ |
| ๑๐) ผู้ใหญ่บ้านทุกหมู่บ้าน/ผู้นำชุมชน                            | ทีมปฏิบัติการ |
| ๑๑) ประธานคณะกรรมการศูนย์ประสานงานองค์การชุมชน (ศอช.ต.)โนนเปือย  | ทีมปฏิบัติการ |
| ๑๒) ประธานคณะกรรมการพัฒนาสตรีตำบล (กพสต.)โนนเปือย                | ทีมปฏิบัติการ |
| ๑๓) หัวหน้าคณะทำงานขับเคลื่อนกองทุนพัฒนาบทบาทสตรีตำบลโนนเปือย    | ทีมปฏิบัติการ |
| ๑๔) ประธานอาสาพัฒนาสังคมและความมั่นคงของมนุษย์ตำบลโนนเปือย       | ทีมปฏิบัติการ |
| ๑๕) ผู้นำอาสาพัฒนาชุมชน (ผู้นำ อช.)                              | ทีมปฏิบัติการ |

/๑๖) ประธาน...

- |   |                               |
|---|-------------------------------|
| ๑๖) ประธานอาสาสมัครสาธารณสุขมูลฐานตำบลโนนเปือย                  | ทีมปฏิบัติการ                 |
| ๑๗) ประธานเครือข่ายกองทุนหมู่บ้านและชุมชนเมืองระดับตำบลโนนเปือย | ทีมปฏิบัติการ                 |
| ๑๘) พัฒนาการประจำตำบลโนนเปือย                                   | ทีมปฏิบัติการ<br>และเลขานุการ |
| ๑๙) ปลัดองค์การบริหารส่วนตำบลโนนเปือย                           | ทีมปฏิบัติการ<br>และเลขานุการ |

**ตำบลห้วยแก้ง องค์ประกอบ**

- |   |                               |
|---|-------------------------------|
| ๑) เจ้าคณะตำบลห้วยแก้ง  | ที่ปรึกษา                     |
| ๒) ปลัดอำเภอผู้ประสานงานประจำตำบลห้วยแก้ง                       | หัวหน้าทีม                    |
| ๓) นายกองัดการบริหารส่วนตำบลห้วยแก้ง                            | รองหัวหน้าทีม                 |
| ๔) กำนันตำบลห้วยแก้ง  | รองหัวหน้าทีม                 |
| ๕) ผู้อำนวยการโรงเรียนบ้านห้วยแก้ง                              | ทีมปฏิบัติการ                 |
| ๖) ผู้อำนวยการโรงพยาบาลส่งเสริมสุขภาพตำบลห้วยแก้ง               | ทีมปฏิบัติการ                 |
| ๗) ผู้แทนศูนย์การศึกษาจากระบบและการศึกษาตามอัธยาศัยตำบลห้วยแก้ง | ทีมปฏิบัติการ                 |
| ๘) สมาชิกสภาองค์การบริหารส่วนตำบลห้วยแก้ง                       | ทีมปฏิบัติการ                 |
| ๙) เกษตรตำบลห้วยแก้ง  | ทีมปฏิบัติการ                 |
| ๑๐) ผู้ใหญ่บ้านทุกหมู่บ้าน/ผู้นำชุมชน                           | ทีมปฏิบัติการ                 |
| ๑๑) ประธานคณะกรรมการศูนย์ประสานงานองค์การชุมชน (ศอช.ต.)ห้วยแก้ง | ทีมปฏิบัติการ                 |
| ๑๒) ประธานคณะกรรมการพัฒนาสตรีตำบล (กพสต.)ห้วยแก้ง               | ทีมปฏิบัติการ                 |
| ๑๓) หัวหน้าคณะทำงานขับเคลื่อนกองทุนพัฒนาบทบาทสตรีตำบล           | ทีมปฏิบัติการ                 |
| ๑๔) ประธานอาสาพัฒนาสังคมและความมั่นคงของมนุษย์ตำบลห้วยแก้ง      | ทีมปฏิบัติการ                 |
| ๑๕) ผู้นำอาสาพัฒนาชุมชน (ผู้นำ อช.)                             | ทีมปฏิบัติการ                 |
| ๑๖) ประธานอาสาสมัครสาธารณสุขมูลฐานตำบลห้วยแก้ง                  | ทีมปฏิบัติการ                 |
| ๑๗) ประธานเครือข่ายกองทุนหมู่บ้านและชุมชนเมืองระดับตำบลห้วยแก้ง | ทีมปฏิบัติการ                 |
| ๑๘) พัฒนาการประจำตำบลห้วยแก้ง                                   | ทีมปฏิบัติการ<br>และเลขานุการ |
| ๑๙) ปลัดองค์การบริหารส่วนตำบลห้วยแก้ง                           | ทีมปฏิบัติการ<br>และเลขานุการ |

**ตำบลโพนงาม องค์ประกอบ**

- |   |               |
|---|---------------|
| ๑) เจ้าคณะตำบลโพนงาม  | ที่ปรึกษา     |
| ๒) ปลัดอำเภอผู้ประสานงานประจำตำบลโพนงาม                       | หัวหน้าทีม    |
| ๓) นายกองัดการบริหารส่วนตำบลโพนงาม                            | รองหัวหน้าทีม |
| ๔) กำนันตำบลโพนงาม  | รองหัวหน้าทีม |
| ๕) ผู้อำนวยการโรงเรียนบ้านคุ่ม                                | ทีมปฏิบัติการ |
| ๖) ผู้อำนวยการโรงพยาบาลส่งเสริมสุขภาพตำบลโพนงาม               | ทีมปฏิบัติการ |
| ๗) ผู้แทนศูนย์การศึกษาจากระบบและการศึกษาตามอัธยาศัยตำบลโพนงาม | ทีมปฏิบัติการ |
| ๘) สมาชิกสภาองค์การบริหารส่วนตำบลโพนงาม                       | ทีมปฏิบัติการ |
| ๙) เกษตรตำบลโพนงาม  | ทีมปฏิบัติการ |
| /๑๐) ผู้ใหญ่บ้าน  |               |

๑๐) ผู้ใหญ่บ้านทุกหมู่บ้าน/ผู้นำชุมชน	ทีมปฏิบัติการ
๑๑) ประธานคณะกรรมการศูนย์ประสานงานองค์การชุมชน (ศอช.ต.)	ทีมปฏิบัติการ
๑๒) ประธานคณะกรรมการพัฒนาสตรีตำบล (กพสต.) โพนงาม	ทีมปฏิบัติการ
๑๓) หัวหน้าคณะทำงานขับเคลื่อนกองทุนพัฒนาบทบาทสตรีตำบลโพนงาม	ทีมปฏิบัติการ
๑๔) ประธานอาสาพัฒนาสังคมและความมั่นคงของมนุษย์ตำบลโพนงาม	ทีมปฏิบัติการ
๑๕) ผู้นำอาสาพัฒนาชุมชน (ผู้นำ อช.)	ทีมปฏิบัติการ
๑๖) ประธานอาสาสมัครสาธารณสุขมูลฐานตำบลโพนงาม	ทีมปฏิบัติการ
๑๗) ประธานเครือข่ายกองทุนหมู่บ้านและชุมชนเมืองระดับตำบลโพนงาม	ทีมปฏิบัติการ
๑๘) พัฒนาการประจำตำบลโพนงาม	ทีมปฏิบัติการ และเลขานุการ
๑๙) ปลัดองค์การบริหารส่วนตำบลโพนงาม	ทีมปฏิบัติการ และเลขานุการ

#### ตำบลหนองฮี องค์ประกอบ

๑) เจ้าคณะตำบลหัวเมือง	ที่ปรึกษา
๒) ปลัดอำเภอผู้ประสานงานประจำตำบลหนองฮี	หัวหน้าทีม
๓) นายกองค์การบริหารส่วนตำบลหนองฮี	รองหัวหน้าทีม
๔) กำนันตำบลหนองฮี	รองหัวหน้าทีม
๕) ผู้อำนวยการโรงเรียนชุมชนบ้านหนองฮี	ทีมปฏิบัติการ
๖) ผู้อำนวยการโรงพยาบาลส่งเสริมสุขภาพตำบลหนองฮี	ทีมปฏิบัติการ
๗) ผู้แทนศูนย์การศึกษาครอบครัวและศึกษาตามอัธยาศัยตำบลหนองฮี	ทีมปฏิบัติการ
๘) สมาชิกสภาองค์การบริหารส่วนตำบลหนองฮี	ทีมปฏิบัติการ
๙) เกษตรตำบลหนองฮี	ทีมปฏิบัติการ
๑๐) ผู้ใหญ่บ้านทุกหมู่บ้าน/ผู้นำชุมชน	ทีมปฏิบัติการ
๑๑) ประธานคณะกรรมการศูนย์ประสานงานองค์การชุมชน (ศอช.ต.)หนองฮี	ทีมปฏิบัติการ
๑๒) ประธานคณะกรรมการพัฒนาสตรีตำบล (กพสต.)หนองฮี	ทีมปฏิบัติการ
๑๓) หัวหน้าคณะทำงานขับเคลื่อนกองทุนพัฒนาบทบาทสตรีตำบลหนองฮี	ทีมปฏิบัติการ
๑๔) ประธานอาสาพัฒนาสังคมและความมั่นคงของมนุษย์ตำบลหนองฮี	ทีมปฏิบัติการ
๑๕) ผู้นำอาสาพัฒนาชุมชน (ผู้นำ อช.)	ทีมปฏิบัติการ
๑๖) ประธานอาสาสมัครสาธารณสุขมูลฐานตำบลหนองฮี	ทีมปฏิบัติการ
๑๗) ประธานเครือข่ายกองทุนหมู่บ้านและชุมชนเมืองระดับตำบลหนองฮี	ทีมปฏิบัติการ
๑๘) พัฒนาการประจำตำบลหนองฮี	ทีมปฏิบัติการ และเลขานุการ
๑๙) ปลัดองค์การบริหารส่วนตำบลหนองฮี	ทีมปฏิบัติการ และเลขานุการ

#### ตำบลค้ำน้ำสร้าง องค์ประกอบ

๑) เจ้าคณะตำบลค้ำน้ำสร้าง	ที่ปรึกษา
๒) ปลัดอำเภอผู้ประสานงานประจำตำบลค้ำน้ำสร้าง	หัวหน้าทีม
๓) นายกองค์การบริหารส่วนตำบลค้ำน้ำสร้าง	รองหัวหน้าทีม
๔) กำนันตำบลค้ำน้ำสร้าง	รองหัวหน้าทีม
	/๕) ผู้อำนวยการ.....

๕) ผู้อำนวยการโรงเรียนบ้านค้ำน้ำสร้าง	ทีมปฏิบัติการ
๖) ผู้อำนวยการโรงพยาบาลส่งเสริมสุขภาพตำบลค้ำน้ำสร้าง	ทีมปฏิบัติการ
๗) ผู้แทนศูนย์การศึกษาอนุบาลและการศึกษาตามอัธยาศัยตำบลค้ำน้ำสร้าง	ทีมปฏิบัติการ
๘) สมาชิกสภาองค์การบริหารส่วนตำบลค้ำน้ำสร้าง	ทีมปฏิบัติการ
๙) เกษตรตำบลค้ำน้ำสร้าง	ทีมปฏิบัติการ
๑๐) ผู้ใหญ่บ้านทุกหมู่บ้าน/ผู้นำชุมชน	ทีมปฏิบัติการ
๑๑) ประธานคณะกรรมการศูนย์ประสานงานองค์การชุมชน (ศอช.ต.)	ทีมปฏิบัติการ
๑๒) ประธานคณะกรรมการพัฒนาสตรีตำบล (กพสต.)ค้ำน้ำสร้าง	ทีมปฏิบัติการ
๑๓) หัวหน้าคณะทำงานขับเคลื่อนกองทุนพัฒนาบทบาทสตรีตำบลค้ำน้ำสร้าง	ทีมปฏิบัติการ
๑๔) ประธานอาสาพัฒนาสังคมและความมั่นคงของมนุษย์ตำบลค้ำน้ำสร้าง	ทีมปฏิบัติการ
๑๕) ผู้นำอาสาพัฒนาชุมชน (ผู้นำ อช.)	ทีมปฏิบัติการ
๑๖) ประธานอาสาสมัครสาธารณสุขมูลฐานตำบลค้ำน้ำสร้าง	ทีมปฏิบัติการ
๑๗) ประธานเครือข่ายกองทุนหมู่บ้านและชุมชนเมืองระดับตำบล	ทีมปฏิบัติการ
๑๘) พัฒนาการประจำตำบลค้ำน้ำสร้าง	ทีมปฏิบัติการ และเลขานุการ
๑๙) ปลัดองค์การบริหารส่วนตำบลค้ำน้ำสร้าง	ทีมปฏิบัติการ และเลขานุการ

#### ตำบลหนองแหน องค์ประกอบ

๑) เจ้าคณะตำบลหนองแหน	ที่ปรึกษา
๒) ปลัดอำเภอผู้ประสานงานประจำตำบลหนองแหน	หัวหน้าทีม
๓) นายกององค์การบริหารส่วนตำบลหนองแหน	รองหัวหน้าทีม
๔) กำนันตำบลหนองแหน	รองหัวหน้าทีม
๕) ผู้อำนวยการโรงเรียนบ้านหนองแหน	ทีมปฏิบัติการ
๖) ผู้อำนวยการโรงพยาบาลส่งเสริมสุขภาพตำบลหนองแหน	ทีมปฏิบัติการ
๗) ผู้แทนศูนย์การศึกษาอนุบาลและการศึกษาตามอัธยาศัยตำบลหนองแหน	ทีมปฏิบัติการ
๘) สมาชิกสภาองค์การบริหารส่วนตำบลหนองแหน	ทีมปฏิบัติการ
๙) เกษตรตำบลหนองแหน	ทีมปฏิบัติการ
๑๐) ผู้ใหญ่บ้านทุกหมู่บ้าน/ผู้นำชุมชน	ทีมปฏิบัติการ
๑๑) ประธานคณะกรรมการศูนย์ประสานงานองค์การชุมชน (ศอช.ต.)หนองแหน	ทีมปฏิบัติการ
๑๒) ประธานคณะกรรมการพัฒนาสตรีตำบล (กพสต.)หนองแหน	ทีมปฏิบัติการ
๑๓) หัวหน้าคณะทำงานขับเคลื่อนกองทุนพัฒนาบทบาทสตรีตำบลหนองแหน	ทีมปฏิบัติการ
๑๔) ประธานอาสาพัฒนาสังคมและความมั่นคงของมนุษย์ตำบลหนองแหน	ทีมปฏิบัติการ
๑๕) ผู้นำอาสาพัฒนาชุมชน (ผู้นำ อช.)	ทีมปฏิบัติการ
๑๖) ประธานอาสาสมัครสาธารณสุขมูลฐานตำบลหนองแหน	ทีมปฏิบัติการ
๑๗) ประธานเครือข่ายกองทุนหมู่บ้านและชุมชนเมืองระดับตำบลหนองแหน	ทีมปฏิบัติการ
๑๘) พัฒนาการประจำตำบลหนองแหน	ทีมปฏิบัติการ และเลขานุการ
๑๙) ปลัดองค์การบริหารส่วนตำบลหนองแหน	ทีมปฏิบัติการ และเลขานุการ

/อำเภอคำเขื่อนแก้ว...

### อำเภอคำเขื่อนแก้ว

#### ตำบลนาแก องค์ประกอบ

- |   |               |
|---|---------------|
| ๑) เจ้าคณะตำบลนาแก  | ที่ปรึกษา     |
| ๒) ปลัดอำเภอผู้ประสานงานประจำตำบลนาแก                       | หัวหน้าทีม    |
| ๓) นายกองดีการบริหารส่วนตำบลนาแก                            | รองหัวหน้าทีม |
| ๔) กำนันนาแก  | รองหัวหน้าทีม |
| ๕) ผู้อำนวยการโรงเรียนบ้านนาแกม่วงหนองตุ๊กหลุก              | ทีมปฏิบัติการ |
| ๖) สัสดีอำเภอคำเขื่อนแก้ว                                   | ทีมปฏิบัติการ |
| ๗) ผู้อำนวยการโรงพยาบาลส่งเสริมสุขภาพตำบลนาแก               | ทีมปฏิบัติการ |
| ๘) ผู้แทนศูนย์การศึกษาครอบครัวและการศึกษาตามอัธยาศัยตำบล    | ทีมปฏิบัติการ |
| ๙) สมาชิกสภาเทศบาล/สมาชิกสภาองค์การบริหารส่วนตำบลนาแก       | ทีมปฏิบัติการ |
| ๑๐) เกษตรตำบลนาแก   | ทีมปฏิบัติการ |
| ๑๑) ผู้ใหญ่บ้านทุกหมู่บ้าน/ผู้นำชุมชน                       | ทีมปฏิบัติการ |
| ๑๒) ประธานคณะกรรมการศูนย์ประสานงานองค์การชุมชน (ศอช.ต.)นาแก | ทีมปฏิบัติการ |
| ๑๓) ประธานคณะกรรมการพัฒนาสตรีตำบล (กพสต.)นาแก               | ทีมปฏิบัติการ |
| ๑๔) ประธานอาสาพัฒนาสังคมและความมั่นคงของมนุษย์ตำบลนาแก      | ทีมปฏิบัติการ |
| ๑๕) ผู้นำอาสาพัฒนาชุมชน (ผู้นำ อช.)                         | ทีมปฏิบัติการ |
| ๑๖) ประธานอาสาสมัครสาธารณสุขมูลฐานตำบลนาแก                  | ทีมปฏิบัติการ |
| ๑๗) นักพัฒนาชุมชนองค์การบริหารส่วนตำบล                      | ทีมปฏิบัติการ |
| ๑๘) เครือข่ายกองทุนหมู่บ้านระดับตำบลนาแก                    | ทีมปฏิบัติการ |
| ๑๙) พัฒนาการประจำตำบลนาแก                                   | ทีมปฏิบัติการ |
|   | และเลขานุการ  |
| ๒๐) ปลัดองค์การบริหารส่วนตำบล                               | ทีมปฏิบัติการ |
|   | และเลขานุการ  |

#### ตำบลดงแคนใหญ่ องค์ประกอบ

- |   |               |
|---|---------------|
| ๑) เจ้าคณะตำบลดงแคนใหญ่   | ที่ปรึกษา     |
| ๒) ปลัดอำเภอผู้ประสานงานประจำตำบลดงแคนใหญ่                        | หัวหน้าทีม    |
| ๓) นายกองดีการบริหารส่วนตำบลดงแคนใหญ่                             | รองหัวหน้าทีม |
| ๔) กำนันตำบลดงแคนใหญ่   | รองหัวหน้าทีม |
| ๕) ผู้อำนวยการโรงเรียนชุมชนดงแคนใหญ่                              | ทีมปฏิบัติการ |
| ๖) สัสดีอำเภอคำเขื่อนแก้ว   | ทีมปฏิบัติการ |
| ๗) ผู้อำนวยการโรงพยาบาลส่งเสริมสุขภาพตำบลดงแคนใหญ่                | ทีมปฏิบัติการ |
| ๘) ผู้แทนศูนย์การศึกษาครอบครัวและการศึกษาตามอัธยาศัยตำบลดงแคนใหญ่ | ทีมปฏิบัติการ |
| ๙) สมาชิกสภาองค์การบริหารส่วนตำบลดงแคนใหญ่                        | ทีมปฏิบัติการ |
| ๑๐) เกษตรตำบลดงแคนใหญ่  | ทีมปฏิบัติการ |
| ๑๑) ผู้ใหญ่บ้านทุกหมู่บ้าน/ผู้นำชุมชน                             | ทีมปฏิบัติการ |
| ๑๒) ประธานคณะกรรมการศูนย์ประสานงานองค์การชุมชน (ศอช.ต.)ดงแคนใหญ่  | ทีมปฏิบัติการ |

- |   |               |
|---|---------------|
| ๑๓) ประธานคณะกรรมการพัฒนาสตรีตำบล (กพสต.)ตงแคนใหญ่          | ทีมปฏิบัติการ |
| ๑๔) ประธานอาสาพัฒนาสังคมและความมั่นคงของมนุษย์ตำบลตงแคนใหญ่ | ทีมปฏิบัติการ |
| ๑๕) ผู้นำอาสาพัฒนาชุมชน (ผู้นำ อช.)                         | ทีมปฏิบัติการ |
| ๑๖) ประธานอาสาสมัครสาธารณสุขมูลฐานตำบลตงแคนใหญ่             | ทีมปฏิบัติการ |
| ๑๗) นักพัฒนาชุมชนองค์การบริหารส่วนตำบลตงแคนใหญ่             | ทีมปฏิบัติการ |
| ๑๘) เครือข่ายกองทุนหมู่บ้านระดับตำบลตงแคนใหญ่               | ทีมปฏิบัติการ |
| ๑๙) พัฒนาการประจำตำบลตงแคนใหญ่                              | ทีมปฏิบัติการ |

๒๐) ปลัดองค์การบริหารส่วนตำบลตงแคนใหญ่

และเลขานุการ

**ตำบลลุมพุก องค์ประกอบ**

- |  |               |
|--|---------------|
| ๑) เจ้าคณะตำบลลุมพุก   | ที่ปรึกษา     |
| ๒) ปลัดอำเภอผู้ประสานงานประจำตำบลลุมพุก                        | หัวหน้าทีม    |
| ๓) นายกององค์การบริหารส่วนตำบล ลุมพุก                          | รองหัวหน้าทีม |
| ๔) กำนันตำบลลุมพุก   | รองหัวหน้าทีม |
| ๕) ผู้อำนวยการโรงเรียนลุมพุกวันครู(๒๕๐๓)                       | ทีมปฏิบัติการ |
| ๖) สัสดีอำเภอคำเขื่อนแก้ว                                      | ทีมปฏิบัติการ |
| ๗) ผู้อำนวยการโรงพยาบาลส่งเสริมสุขภาพตำบลลุมพุก                | ทีมปฏิบัติการ |
| ๘) ผู้แทนศูนย์การศึกษาชนอกระบบและการศึกษาตามอัธยาศัยตำบลลุมพุก | ทีมปฏิบัติการ |
| ๙) สมาชิกสภาเทศบาล/สมาชิกสภาองค์การบริหารส่วนตำบลลุมพุก        | ทีมปฏิบัติการ |
| ๑๐) เกษตรตำบลลุมพุก  | ทีมปฏิบัติการ |
| ๑๑) ผู้ใหญ่บ้านทุกหมู่บ้าน/ผู้นำชุมชน                          | ทีมปฏิบัติการ |
| ๑๒) ประธานคณะกรรมการศูนย์ประสานงานองค์การชุมชน (ศอช.ต.)ลุมพุก  | ทีมปฏิบัติการ |
| ๑๓) ประธานคณะกรรมการพัฒนาสตรีตำบล (กพสต.)ลุมพุก                | ทีมปฏิบัติการ |
| ๑๔) ประธานอาสาพัฒนาสังคมและความมั่นคงของมนุษย์ตำบลลุมพุก       | ทีมปฏิบัติการ |
| ๑๕) ผู้นำอาสาพัฒนาชุมชน (ผู้นำ อช.)                            | ทีมปฏิบัติการ |
| ๑๖) ประธานอาสาสมัครสาธารณสุขมูลฐานตำบลลุมพุก                   | ทีมปฏิบัติการ |
| ๑๗) นักพัฒนาชุมชนองค์การบริหารส่วนตำบลลุมพุก                   | ทีมปฏิบัติการ |
| ๑๘) เครือข่ายกองทุนหมู่บ้านระดับตำบลลุมพุก                     | ทีมปฏิบัติการ |
| ๑๙) พัฒนาการประจำตำบลลุมพุก                                    | ทีมปฏิบัติการ |

๒๐) ปลัดองค์การบริหารส่วนตำบลลุมพุก

ทีมปฏิบัติการ

และเลขานุการ

**ตำบลภูจาน องค์ประกอบ**

- |  |               |
|--|---------------|
| ๑) เจ้าคณะตำบลภูจาน                                | ที่ปรึกษา     |
| ๒) ปลัดอำเภอผู้ประสานงานประจำตำบล                  | หัวหน้าทีม    |
| ๓) นายกเทศมนตรีตำบล/นายกองค์การบริหารส่วนตำบลภูจาน | รองหัวหน้าทีม |

...../กำนัน

- |  |               |
|--|---------------|
| ๔) กำนันตำบลกุ้งจาน  | รองหัวหน้าทีม |
| ๕) ผู้อำนวยการโรงเรียนกุ้งจานวิทยาคม                           | ทีมปฏิบัติการ |
| ๖) สัสดีอำเภอคำเขื่อนแก้ว                                      | ทีมปฏิบัติการ |
| ๗) ผู้อำนวยการโรงพยาบาลส่งเสริมสุขภาพตำบลกุ้งจาน               | ทีมปฏิบัติการ |
| ๘) ผู้แทนศูนย์การศึกษาจากระบบและการศึกษาตามอัธยาศัยตำบลกุ้งจาน | ทีมปฏิบัติการ |
| ๙) สมาชิกสภาองค์การบริหารส่วนตำบลกุ้งจาน                       | ทีมปฏิบัติการ |
| ๑๐) เกษตรตำบลกุ้งจาน   | ทีมปฏิบัติการ |
| ๑๑) ผู้ใหญ่บ้านทุกหมู่บ้าน/ผู้นำชุมชน                          | ทีมปฏิบัติการ |
| ๑๒) ประธานคณะกรรมการศูนย์ประสานงานองค์การชุมชน (ศอช.ต.)กุ้งจาน | ทีมปฏิบัติการ |
| ๑๓) ประธานคณะกรรมการพัฒนาสตรีตำบล (กพสต.)กุ้งจาน               | ทีมปฏิบัติการ |
| ๑๔) ประธานอาสาพัฒนาสังคมและความมั่นคงของมนุษย์ตำบลกุ้งจาน      | ทีมปฏิบัติการ |
| ๑๕) ผู้นำอาสาพัฒนาชุมชน (ผู้นำ อช.)                            | ทีมปฏิบัติการ |
| ๑๖) ประธานอาสาสมัครสาธารณสุขมูลฐานตำบลกุ้งจาน                  | ทีมปฏิบัติการ |
| ๑๗) นักพัฒนาชุมชน  | ทีมปฏิบัติการ |
| ๑๘) เครือข่ายกองทุนหมู่บ้านระดับตำบลกุ้งจาน                    | ทีมปฏิบัติการ |
| ๑๙) พัฒนาการประจำตำบลกุ้งจาน                                   | ทีมปฏิบัติการ |
|  | และเลขานุการ  |
| ๒๐) ปลัดองค์การบริหารส่วนตำบลกุ้งจาน                           | ทีมปฏิบัติการ |
|  | และเลขานุการ  |

**ตำบลย่อ องค์ประกอบ**

- |  |               |
|--|---------------|
| ๑) เจ้าคณะตำบลย่อ  | ที่ปรึกษา     |
| ๒) ปลัดอำเภอผู้ประสานงานประจำตำบล                          | หัวหน้าทีม    |
| ๓) นายกเทศมนตรีตำบล/นายกองค์การบริหารส่วนตำบลย่อ           | รองหัวหน้าทีม |
| ๔) กำนันย่อ  | รองหัวหน้าทีม |
| ๕) ผู้อำนวยการโรงเรียนราชประชานุเคราะห์ ๒๘                 | ทีมปฏิบัติการ |
| ๖) สัสดีอำเภอ  | ทีมปฏิบัติการ |
| ๗) ผู้อำนวยการโรงพยาบาลส่งเสริมสุขภาพตำบลย่อ               | ทีมปฏิบัติการ |
| ๘) ผู้แทนศูนย์การศึกษาจากระบบและการศึกษาตามอัธยาศัยตำบลย่อ | ทีมปฏิบัติการ |
| ๙) สมาชิกสภาเทศบาล/สมาชิกสภาองค์การบริหารส่วนตำบลย่อ       | ทีมปฏิบัติการ |
| ๑๐) เกษตรตำบลย่อ   | ทีมปฏิบัติการ |
| ๑๑) ผู้ใหญ่บ้านทุกหมู่บ้าน/ผู้นำชุมชน                      | ทีมปฏิบัติการ |
| ๑๒) ประธานคณะกรรมการศูนย์ประสานงานองค์การชุมชน (ศอช.ต.)ย่อ | ทีมปฏิบัติการ |
| ๑๓) ประธานคณะกรรมการพัฒนาสตรีตำบล (กพสต.)ย่อ               | ทีมปฏิบัติการ |
| ๑๔) ประธานอาสาพัฒนาสังคมและความมั่นคงของมนุษย์ตำบลย่อ      | ทีมปฏิบัติการ |
| ๑๕) ผู้นำอาสาพัฒนาชุมชน (ผู้นำ อช.)                        | ทีมปฏิบัติการ |
| ๑๖) ประธานอาสาสมัครสาธารณสุขมูลฐานตำบลย่อ                  | ทีมปฏิบัติการ |
| ๑๗) นักพัฒนาชุมชนองค์การบริหารส่วนตำบลย่อ                  | ทีมปฏิบัติการ |

...../เครือข่ายกองทุน

- ๑๘) เครือข่ายกองทุนหมู่บ้านระดับตำบลย่อย ทีมปฏิบัติการ  
๑๙) พัฒนาการประจำตำบลย่อย ทีมปฏิบัติการ  
และเลขานุการ  
๒๐) ปลัดองค์การบริหารส่วนตำบลย่อย ทีมปฏิบัติการ  
และเลขานุการ

**ตำบลสงเปือย องค์ประกอบ**

- ๑) เจ้าคณะตำบลสงเปือย ที่ปรึกษา  
๒) ปลัดอำเภอผู้ประสานงานประจำตำบลสงเปือย หัวหน้าทีม  
๓) นายกองัดการบริหารส่วนตำบลสงเปือย รองหัวหน้าทีม  
๔) กำนันตำบลสงเปือย รองหัวหน้าทีม  
๕) ผู้อำนวยการโรงเรียนบ้านสงเปือย ทีมปฏิบัติการ  
๖) สัสดีอำเภอคำเขื่อนแก้ว ทีมปฏิบัติการ  
๗) ผู้อำนวยการโรงพยาบาลส่งเสริมสุขภาพตำบลสงเปือย ทีมปฏิบัติการ  
๘) ผู้แทนศูนย์การศึกษาอกระบบและการศึกษาตามอัธยาศัยตำบลสงเปือย ทีมปฏิบัติการ  
๙) สมาชิกสภาองค์การบริหารส่วนตำบลสงเปือย ทีมปฏิบัติการ  
๑๐) เกษตรตำบลสงเปือย ทีมปฏิบัติการ  
๑๑) ผู้ใหญ่บ้านทุกหมู่บ้าน/ผู้นำชุมชน ทีมปฏิบัติการ  
๑๒) ประธานคณะกรรมการศูนย์ประสานงานองค์การชุมชน (ศอช.ต.)สงเปือย ทีมปฏิบัติการ  
๑๓) ประธานคณะกรรมการพัฒนาสตรีตำบล (กพสต.)สงเปือย ทีมปฏิบัติการ  
๑๔) ประธานอาสาพัฒนาสังคมและความมั่นคงของมนุษย์ตำบลสงเปือย ทีมปฏิบัติการ  
๑๕) ผู้นำอาสาพัฒนาชุมชน (ผู้นำ อช.) ทีมปฏิบัติการ  
๑๖) ประธานอาสาสมัครสาธารณสุขมูลฐานตำบลสงเปือย ทีมปฏิบัติการ  
๑๗) นักพัฒนาชุมชนองค์การบริหารส่วนตำบลสงเปือย ทีมปฏิบัติการ  
๑๘) เครือข่ายกองทุนหมู่บ้านระดับตำบลสงเปือย ทีมปฏิบัติการ  
๑๙) พัฒนาการประจำตำบลสงเปือย ทีมปฏิบัติการ  
และเลขานุการ  
๒๐) ปลัดเทศบาล/ปลัดองค์การบริหารส่วนตำบลสงเปือย ทีมปฏิบัติการ  
และเลขานุการ

**ตำบลทุ่งมน องค์ประกอบ**

- ๑) เจ้าคณะตำบลทุ่งมน ที่ปรึกษา  
๒) ปลัดอำเภอผู้ประสานงานประจำตำบล หัวหน้าทีม  
๓) นายกองัดการบริหารส่วนตำบล รองหัวหน้าทีม  
๔) กำนันตำบลทุ่งมน รองหัวหน้าทีม  
๕) ผู้อำนวยการโรงเรียนบ้านทุ่งมน ทีมปฏิบัติการ  
๖) สัสดีอำเภอ ทีมปฏิบัติการ  
๗) ผู้อำนวยการโรงพยาบาลส่งเสริมสุขภาพตำบล ทีมปฏิบัติการ  
๘) ผู้แทนศูนย์การศึกษาอกระบบและการศึกษาตามอัธยาศัยตำบล ทีมปฏิบัติการ  
๙) สมาชิกสภาเทศบาล/สมาชิกสภาองค์การบริหารส่วนตำบล ทีมปฏิบัติการ

๑๐) เกษตรตำบล	ทีมปฏิบัติการ
๑๑) ผู้ใหญ่บ้านทุกหมู่บ้าน/ผู้นำชุมชน	ทีมปฏิบัติการ
๑๒) ประธานคณะกรรมการศูนย์ประสานงานองค์การชุมชน (ศอช.ต.)	ทีมปฏิบัติการ
๑๓) ประธานคณะกรรมการพัฒนาสตรีตำบล (กพสต.)	ทีมปฏิบัติการ
๑๔) ประธานอาสาพัฒนาสังคมและความมั่นคงของมนุษย์ตำบล	ทีมปฏิบัติการ
๑๕) ผู้นำอาสาพัฒนาชุมชน (ผู้นำ อช.)	ทีมปฏิบัติการ
๑๖) ประธานอาสาสมัครสาธารณสุขมูลฐานตำบล	ทีมปฏิบัติการ
๑๗) นักพัฒนาชุมชน อปท.	ทีมปฏิบัติการ
๑๘) เครือข่ายกองทุนหมู่บ้านระดับตำบล	ทีมปฏิบัติการ
๑๙) พัฒนาการประจำตำบล	ทีมปฏิบัติการ และเลขานุการ
๒๐) ปลัดเทศบาล/ปลัดองค์การบริหารส่วนตำบล	ทีมปฏิบัติการ และเลขานุการ

**ตำบลแคนน้อย องค์ประกอบ**

๑) เจ้าคณะตำบลแคนน้อย	ที่ปรึกษา
๒) ปลัดอำเภอผู้ประสานงานประจำตำบล	หัวหน้าทีม
๓) นายกเทศมนตรีตำบล/นายกองค์การบริหารส่วนตำบล	รองหัวหน้าทีม
๔) กำนัน	รองหัวหน้าทีม
๕) ผู้อำนวยการโรงเรียนบ้านแคนน้อย	ทีมปฏิบัติการ
๖) สัสดีอำเภอ	ทีมปฏิบัติการ
๗) ผู้อำนวยการโรงพยาบาลส่งเสริมสุขภาพตำบล	ทีมปฏิบัติการ
๘) ผู้แทนศูนย์การศึกษาครอบครัวและการศึกษาตามอัธยาศัยตำบล	ทีมปฏิบัติการ
๙) สมาชิกสภาเทศบาล/สมาชิกสภาองค์การบริหารส่วนตำบล	ทีมปฏิบัติการ
๑๐) เกษตรตำบล	ทีมปฏิบัติการ
๑๑) ผู้ใหญ่บ้านทุกหมู่บ้าน/ผู้นำชุมชน	ทีมปฏิบัติการ
๑๒) ประธานคณะกรรมการศูนย์ประสานงานองค์การชุมชน (ศอช.ต.)	ทีมปฏิบัติการ
๑๓) ประธานคณะกรรมการพัฒนาสตรีตำบล (กพสต.)	ทีมปฏิบัติการ
๑๔) ประธานอาสาพัฒนาสังคมและความมั่นคงของมนุษย์ตำบล	ทีมปฏิบัติการ
๑๕) ผู้นำอาสาพัฒนาชุมชน (ผู้นำ อช.)	ทีมปฏิบัติการ
๑๖) ประธานอาสาสมัครสาธารณสุขมูลฐานตำบล	ทีมปฏิบัติการ
๑๗) นักพัฒนาชุมชน อปท.	ทีมปฏิบัติการ
๑๘) เครือข่ายกองทุนหมู่บ้านระดับตำบล	ทีมปฏิบัติการ
๑๙) พัฒนาการประจำตำบล	ทีมปฏิบัติการ และเลขานุการ
๒๐) ปลัดเทศบาล/ปลัดองค์การบริหารส่วนตำบล	ทีมปฏิบัติการ และเลขานุการ

...../ตำบล ดงเจริญ

**ตำบลดงเจริญ องค์ประกอบ**

๑) เจ้าคณะตำบลดงเจริญ	ที่ปรึกษา
๒) ปลัดอำเภอผู้ประสานงานประจำตำบล	หัวหน้าทีม
๓) นายกเทศมนตรีตำบล/นายกองค์การบริหารส่วนตำบล	รองหัวหน้าทีม
๔) กำนัน	รองหัวหน้าทีม
๕) ผู้อำนวยการโรงเรียนบ้านดงเจริญ	ทีมปฏิบัติการ
๖) สัสดีอำเภอ	ทีมปฏิบัติการ
๗) ผู้อำนวยการโรงพยาบาลส่งเสริมสุขภาพตำบล	ทีมปฏิบัติการ
๘) ผู้แทนศูนย์การศึกษาจากระบบและการศึกษาตามอัธยาศัยตำบล	ทีมปฏิบัติการ
๙) สมาชิกสภาเทศบาล/สมาชิกสภาองค์การบริหารส่วนตำบล	ทีมปฏิบัติการ
๑๐) เกษตรตำบล	ทีมปฏิบัติการ
๑๑) ผู้ใหญ่บ้านทุกหมู่บ้าน/ผู้นำชุมชน	ทีมปฏิบัติการ
๑๒) ประธานคณะกรรมการศูนย์ประสานงานองค์การชุมชน (ศอช.ต.)	ทีมปฏิบัติการ
๑๓) ประธานคณะกรรมการพัฒนาสตรีตำบล (กพสต.)	ทีมปฏิบัติการ
๑๔) ประธานอาสาพัฒนาสังคมและความมั่นคงของมนุษย์ตำบล	ทีมปฏิบัติการ
๑๕) ผู้นำอาสาพัฒนาชุมชน (ผู้นำ อช.)	ทีมปฏิบัติการ
๑๖) ประธานอาสาสมัครสาธารณสุขมูลฐานตำบล	ทีมปฏิบัติการ
๑๗) นักพัฒนาชุมชน อปท.	ทีมปฏิบัติการ
๑๘) เครือข่ายกองทุนหมู่บ้านระดับตำบล	ทีมปฏิบัติการ
๑๙) พัฒนาการประจำตำบล	ทีมปฏิบัติการ และเลขานุการ
๒๐) ปลัดเทศบาล/ปลัดองค์การบริหารส่วนตำบล	ทีมปฏิบัติการ และเลขานุการ

**ตำบลกุดกุง องค์ประกอบ**

๑) เจ้าคณะตำบลกุดกุง	ที่ปรึกษา
๒) ปลัดอำเภอผู้ประสานงานประจำตำบล	หัวหน้าทีม
๓) นายกเทศมนตรีตำบล/นายกองค์การบริหารส่วนตำบล	รองหัวหน้าทีม
๔) กำนัน	รองหัวหน้าทีม
๕) ผู้อำนวยการโรงเรียนบ้านกุดกุง	ทีมปฏิบัติการ
๖) สัสดีอำเภอ	ทีมปฏิบัติการ
๗) ผู้อำนวยการโรงพยาบาลส่งเสริมสุขภาพตำบล	ทีมปฏิบัติการ
๘) ผู้แทนศูนย์การศึกษาจากระบบและการศึกษาตามอัธยาศัยตำบล	ทีมปฏิบัติการ
๙) สมาชิกสภาเทศบาล/สมาชิกสภาองค์การบริหารส่วนตำบล	ทีมปฏิบัติการ
๑๐) เกษตรตำบล	ทีมปฏิบัติการ
๑๑) ผู้ใหญ่บ้านทุกหมู่บ้าน/ผู้นำชุมชน	ทีมปฏิบัติการ
๑๒) ประธานคณะกรรมการศูนย์ประสานงานองค์การชุมชน (ศอช.ต.)	ทีมปฏิบัติการ
๑๓) ประธานคณะกรรมการพัฒนาสตรีตำบล (กพสต.)	ทีมปฏิบัติการ
๑๔) ประธานอาสาพัฒนาสังคมและความมั่นคงของมนุษย์ตำบล	ทีมปฏิบัติการ

๑๕) ผู้นำอาสาพัฒนาชุมชน (ผู้นำ อช.)	ทีมปฏิบัติการ
๑๖) ประธานอาสาสมัครสาธารณสุขมูลฐานตำบล	ทีมปฏิบัติการ
๑๗) นักพัฒนาชุมชน อปท.	ทีมปฏิบัติการ
๑๘) เครือข่ายกองทุนหมู่บ้านระดับตำบล	ทีมปฏิบัติการ
๑๙) พัฒนาการประจำตำบล	ทีมปฏิบัติการ และเลขานุการ
๒๐) ปลัดเทศบาล/ปลัดองค์การบริหารส่วนตำบล	ทีมปฏิบัติการ และเลขานุการ

**ตำบลเหล่าไฮ องค์ประกอบ**

๑) เจ้าคณะตำบลเหล่าไฮ	ที่ปรึกษา
๒) ปลัดอำเภอผู้ประสานงานประจำตำบลเหล่าไฮ	หัวหน้าทีม
๓) นายกเทศมนตรีตำบล/นายกองค์การบริหารส่วนตำบลเหล่าไฮ	หัวหน้าทีม
๔) กำนันตำบลเหล่าไฮ	รองหัวหน้าทีม
๕) ผู้อำนวยการโรงเรียนบ้านเหล่าไฮ	ทีมปฏิบัติการ
๖) สัสดีอำเภอ	ทีมปฏิบัติการ
๗) ผู้อำนวยการโรงพยาบาลส่งเสริมสุขภาพตำบลเหล่าไฮ	ทีมปฏิบัติการ
๘) ผู้แทนศูนย์การศึกษาครอบครัวและระบบและการศึกษาตามอัธยาศัยตำบลเหล่าไฮ	ทีมปฏิบัติการ
๙) สมาชิกสภาเทศบาล/สมาชิกสภาองค์การบริหารส่วนตำบลเหล่าไฮ	ทีมปฏิบัติการ
๑๐) เกษตรตำบลเหล่าไฮ	ทีมปฏิบัติการ
๑๑) ผู้ใหญ่บ้านทุกหมู่บ้าน/ผู้นำชุมชน	ทีมปฏิบัติการ
๑๒) ประธานคณะกรรมการศูนย์ประสานงานองค์การชุมชน (ศอช.ต.)เหล่าไฮ	ทีมปฏิบัติการ
๑๓) ประธานคณะกรรมการพัฒนาสตรีตำบล (กพสต.)เหล่าไฮ	ทีมปฏิบัติการ
๑๔) ประธานอาสาพัฒนาสังคมและความมั่นคงของมนุษย์ตำบลเหล่าไฮ	ทีมปฏิบัติการ
๑๕) ผู้นำอาสาพัฒนาชุมชน (ผู้นำ อช.)	ทีมปฏิบัติการ
๑๖) ประธานอาสาสมัครสาธารณสุขมูลฐานตำบลเหล่าไฮ	ทีมปฏิบัติการ
๑๗) นักพัฒนาชุมชน อปท.	ทีมปฏิบัติการ
๑๘) เครือข่ายกองทุนหมู่บ้านระดับตำบลเหล่าไฮ	ทีมปฏิบัติการ
๑๙) พัฒนาการประจำตำบลเหล่าไฮ	ทีมปฏิบัติการ และเลขานุการ
๒๐) ปลัดองค์การบริหารส่วนตำบลเหล่าไฮ	ทีมปฏิบัติการ และเลขานุการ

**ตำบลนาคำ องค์ประกอบ**

๑) เจ้าคณะตำบลนาคำ	ที่ปรึกษา
๒) ปลัดอำเภอผู้ประสานงานประจำตำบลนาคำ	หัวหน้าทีม
๓) นายกเทศมนตรีตำบล/นายกองค์การบริหารส่วนตำบลนาคำ	รองหัวหน้าทีม
๔) กำนันตำบล นาคำ	รองหัวหน้าทีม
๕) ผู้อำนวยการโรงเรียนบ้านนาคำปึกแฮด	ทีมปฏิบัติการ

๖) สัสดีอำเภอคำเขื่อนแก้ว	ทีมปฏิบัติการ
๗) ผู้อำนวยการโรงพยาบาลส่งเสริมสุขภาพตำบลนาคำ	ทีมปฏิบัติการ
๘) ผู้แทนศูนย์การศึกษาอนุบาลและการศึกษาตามอัธยาศัยตำบลนาคำ	ทีมปฏิบัติการ
๙) สมาชิกสภาเทศบาล/สมาชิกสภาองค์การบริหารส่วนตำบล	ทีมปฏิบัติการ
๑๐) เกษตรตำบลนาคำ	ทีมปฏิบัติการ
๑๑) ผู้ใหญ่บ้านทุกหมู่บ้าน/ผู้นำชุมชน	ทีมปฏิบัติการ
๑๒) ประธานคณะกรรมการศูนย์ประสานงานองค์การชุมชน (ศอช.ต.)นาคำ	ทีมปฏิบัติการ
๑๓) ประธานคณะกรรมการพัฒนาสตรีตำบล (กพสต.)นาคำ	ทีมปฏิบัติการ
๑๔) ประธานอาสาพัฒนาสังคมและความมั่นคงของมนุษย์ตำบลนาคำ	ทีมปฏิบัติการ
๑๕) ผู้นำอาสาพัฒนาชุมชน (ผู้นำ อช.)	ทีมปฏิบัติการ
๑๖) ประธานอาสาสมัครสาธารณสุขมูลฐานตำบลนาคำ	ทีมปฏิบัติการ
๑๗) นักพัฒนาชุมชนองค์การบริหารส่วนตำบลนาคำ	ทีมปฏิบัติการ
๑๘) เครือข่ายกองทุนหมู่บ้านระดับตำบลนาคำ	ทีมปฏิบัติการ
๑๙) พัฒนาการประจำตำบลนาคำ	ทีมปฏิบัติการ และเลขานุการ
๒๐) ปลัดองค์การบริหารส่วนตำบลนาคำ	ทีมปฏิบัติการ และเลขานุการ

**ตำบลโพนทัน องค์ประกอบ**

๑) เจ้าคณะตำบลโพนทัน	ที่ปรึกษา
๒) ปลัดอำเภอผู้ประสานงานประจำตำบลโพนทัน	หัวหน้าทีม
๓) นายกองการบริหารส่วนตำบลโพนทัน	รองหัวหน้าทีม
๔) กำนันตำบลโพนทัน	รองหัวหน้าทีม
๕) ผู้อำนวยการโรงเรียนบ้านโพนทันเจริญวิทย์	ทีมปฏิบัติการ
๖) สัสดีอำเภอคำเขื่อนแก้ว	ทีมปฏิบัติการ
๗) ผู้อำนวยการโรงพยาบาลส่งเสริมสุขภาพตำบลโพนทัน	ทีมปฏิบัติการ
๘) ผู้แทนศูนย์การศึกษาอนุบาลและการศึกษาตามอัธยาศัยตำบลโพนทัน	ทีมปฏิบัติการ
๙) สมาชิกสภาองค์การบริหารส่วนตำบลโพนทัน	ทีมปฏิบัติการ
๑๐) เกษตรตำบลโพนทัน	ทีมปฏิบัติการ
๑๑) ผู้ใหญ่บ้านทุกหมู่บ้าน/ผู้นำชุมชน	ทีมปฏิบัติการ
๑๒) ประธานคณะกรรมการศูนย์ประสานงานองค์การชุมชน (ศอช.ต.)โพนทัน	ทีมปฏิบัติการ
๑๓) ประธานคณะกรรมการพัฒนาสตรีตำบล (กพสต.)โพนทัน	ทีมปฏิบัติการ
๑๔) ประธานอาสาพัฒนาสังคมและความมั่นคงของมนุษย์ตำบลโพนทัน	ทีมปฏิบัติการ
๑๕) ผู้นำอาสาพัฒนาชุมชน (ผู้นำ อช.)	ทีมปฏิบัติการ
๑๖) ผู้แทนอาสาสมัครสาธารณสุขมูลฐานตำบลโพนทัน	ทีมปฏิบัติการ
๑๗) นักพัฒนาชุมชน อปท.	ทีมปฏิบัติการ
๑๘) เครือข่ายกองทุนหมู่บ้านระดับตำบลโพนทัน	ทีมปฏิบัติการ
๑๙) พัฒนาการประจำตำบลโพนทัน	ทีมปฏิบัติการ และเลขานุการ

๒๐) ปลัดองค์การบริหารส่วนตำบล

ทีมปฏิบัติการ  
และเลขานุการ

**ตำบลสามแยก มีองค์ประกอบ ดังนี้**

- ๑) เจ้าคณะตำบลสามแยก ทีมปรึกษา
- ๒) ปลัดอำเภอผู้ประสานงานตำบลสามแยก หัวหน้าทีม
- ๓) นายกเทศมนตรีเทศบาลตำบลสามแยก รองหัวหน้าทีม
- ๔) นายกองค์การบริหารส่วนตำบลสามแยก รองหัวหน้าทีม
- ๕) กำนันตำบลสามแยก รองหัวหน้าทีม
- ๖) ผู้อำนวยการโรงเรียนเลิงนกทา ทีมปฏิบัติการ
- ๗) ผู้อำนวยการโรงพยาบาลส่งเสริมสุขภาพตำบลสามแยก ทีมปฏิบัติการ
- ๘) ผู้แทนศูนย์การศึกษานอกระบบและการศึกษาตามอัธยาศัยตำบลสามแยก ทีมปฏิบัติการ
- ๙) สมาชิกสภาเทศบาล/สมาชิกสภาองค์การบริหารส่วนตำบลสามแยก ทีมปฏิบัติการ
- ๑๐) เกษตรตำบลสามแยก ทีมปฏิบัติการ
- ๑๑) ผู้ใหญ่บ้านทุกหมู่บ้าน/ผู้นำชุมชน ตำบลสามแยก ทีมปฏิบัติการ
- ๑๒) ประธานคณะกรรมการศูนย์ประสานงานองค์การชุมชน (ศอช.ต.)สามแยก ทีมปฏิบัติการ
- ๑๓) ประธานคณะกรรมการพัฒนาสตรีตำบล (กพสต.) สามแยก ทีมปฏิบัติการ
- ๑๔) หัวหน้าคณะทำงานขับเคลื่อนกองทุนพัฒนาบทบาทสตรีตำบลสามแยก ทีมปฏิบัติการ
- ๑๕) หัวหน้าคณะทำงานขับเคลื่อนกองทุนพัฒนาบทบาทสตรี  
เทศบาล/ตำบล ตำบลสามแยก ทีมปฏิบัติการ
- ๑๖) ประธานอาสาพัฒนาสังคมและความมั่นคงของมนุษย์ตำบลสามแยก ทีมปฏิบัติการ
- ๑๗) ผู้นำอาสาพัฒนาชุมชน (ผู้นำ อช.) ตำบลสามแยก ทีมปฏิบัติการ
- ๑๘) ประธานอาสาสมัครสาธารณสุขมูลฐานตำบลสามแยก ทีมปฏิบัติการ
- ๑๙) ประธานเครือข่ายกองทุนหมู่บ้านและชุมชนเมืองระดับตำบลสามแยก ทีมปฏิบัติการ
- ๒๐) พัฒนาการผู้ประสานงานตำบล ทีมปฏิบัติการ  
และเลขานุการ
- ๒๑) ปลัดเทศบาล/ปลัด อบต.ตำบลสามแยก ทีมปฏิบัติการ  
และเลขานุการ

**ตำบลสามัคคี มีองค์ประกอบ ดังนี้**

- ๑) เจ้าคณะตำบลสามัคคี ทีมปรึกษา
- ๒) ปลัดอำเภอผู้ประสานงานตำบลสามัคคี หัวหน้าทีม
- ๓) นายกเทศมนตรีตำบลสามัคคี รองหัวหน้าทีม
- ๔) กำนันตำบลสามัคคี รองหัวหน้าทีม
- ๕) ผู้อำนวยการโรงเรียนบ้านหวาย ทีมปฏิบัติการ
- ๖) ผู้อำนวยการโรงพยาบาลส่งเสริมสุขภาพตำบลสามัคคี/โคกวิไล ทีมปฏิบัติการ
- ๗) ผู้แทนศูนย์การศึกษานอกระบบและการศึกษาตามอัธยาศัยตำบลสามัคคี ทีมปฏิบัติการ
- ๘) สมาชิกสภาเทศบาลตำบลสามัคคี ทีมปฏิบัติการ

/๙) เกษตรตำบล....

๙) เกษตรตำบลสามัคคี	ทิมปฏิบัติการ
๑๑) ผู้ใหญ่บ้านทุกหมู่บ้าน/ผู้นำชุมชน ตำบลสามัคคี	ทิมปฏิบัติการ
๑๒) ประธานคณะกรรมการศูนย์ประสานงานองค์การชุมชน (ศอช.ต.) ตำบลสามัคคี	ทิมปฏิบัติการ
๑๓) ประธานคณะกรรมการพัฒนาสตรีตำบล (กพสต.) ตำบลสามัคคี	ทิมปฏิบัติการ
๑๔) หัวหน้าคณะทำงานขับเคลื่อนกองทุนพัฒนาบทบาทสตรีตำบลสามัคคี	ทิมปฏิบัติการ
๑๕) ประธานอาสาพัฒนาสังคมและความมั่นคงของมนุษย์ตำบลสามัคคี	ทิมปฏิบัติการ
๑๕) ผู้นำอาสาพัฒนาชุมชน (ผู้นำ อช.) ตำบลสามัคคี	ทิมปฏิบัติการ
๑๖) ประธานอาสาสมัครสาธารณสุขมูลฐานตำบลสามัคคี	ทิมปฏิบัติการ
๑๗) ประธานเครือข่ายกองทุนหมู่บ้านและชุมชนเมืองระดับตำบลสามัคคี	ทิมปฏิบัติการ
๒๐) พัฒนาการผู้ประสานงานตำบลสามัคคี	ทิมปฏิบัติการ และเลขานุการ
๒๑) ปลัดเทศบาลตำบลสามัคคี	ทิมปฏิบัติการ และเลขานุการ

### ตำบลห้องแซง มีองค์ประกอบ ดังนี้

๑) เจ้าคณะตำบลห้องแซง	ที่ปรึกษา
๒) ปลัดอำเภอผู้ประสานงานตำบลห้องแซง	หัวหน้าทิม
๓) นายกเทศมนตรีตำบลห้องแซง	รองหัวหน้าทิม
๔) กำนันตำบลห้องแซง	รองหัวหน้าทิม
๕) ผู้อำนวยการโรงเรียนห้องแซง	ทิมปฏิบัติการ
๗) ผู้อำนวยการโรงพยาบาลส่งเสริมสุขภาพตำบลห้องแซง/ป่าขาด	ทิมปฏิบัติการ
๘) ผู้แทนศูนย์การศึกษาอกระบบและการศึกษาตามอัธยาศัยตำบลห้องแซง	ทิมปฏิบัติการ
๙) สมาชิกสภาเทศบาลตำบลห้องแซง	ทิมปฏิบัติการ
๑๐) เกษตรตำบลห้องแซง	ทิมปฏิบัติการ
๑๑) ผู้ใหญ่บ้านทุกหมู่บ้าน/ผู้นำชุมชน ตำบลห้องแซง	ทิมปฏิบัติการ
๑๒) ประธานคณะกรรมการศูนย์ประสานงานองค์การชุมชน (ศอช.ต.)ตำบลห้องแซง	ทิมปฏิบัติการ
๑๓) ประธานคณะกรรมการพัฒนาสตรีตำบล (กพสต.) ตำบลห้องแซง	ทิมปฏิบัติการ
๑๔) หัวหน้าคณะทำงานขับเคลื่อนกองทุนพัฒนาบทบาทสตรีตำบลห้องแซง	ทิมปฏิบัติการ
๑๕) ประธานอาสาพัฒนาสังคมและความมั่นคงของมนุษย์ตำบลห้องแซง	ทิมปฏิบัติการ
๑๖) ผู้นำอาสาพัฒนาชุมชน (ผู้นำ อช.) ตำบลห้องแซง	ทิมปฏิบัติการ
๑๗) ประธานอาสาสมัครสาธารณสุขมูลฐานตำบลห้องแซง	ทิมปฏิบัติการ
๑๘) ประธานเครือข่ายกองทุนหมู่บ้านและชุมชนเมืองระดับตำบลห้องแซง	ทิมปฏิบัติการ
๑๙) พัฒนาการผู้ประสานงานตำบลห้องแซง	ทิมปฏิบัติการ และเลขานุการ
๒๐) ปลัดเทศบาลตำบลห้องแซง	ทิมปฏิบัติการ และเลขานุการ

/ตำบลกุดเซียงหมี...

**ตำบลกุดเชียงหมี มีองค์ประกอบ ดังนี้**

- |   |                               |
|---|-------------------------------|
| ๑) เจ้าคณะตำบลกุดเชียงหมี   | ที่ปรึกษา                     |
| ๒) ปลัดอำเภอผู้ประสานงานตำบลกุดเชียงหมี                               | หัวหน้าทีม                    |
| ๓) นายกเทศมนตรีตำบลกุดเชียงหมี  | รองหัวหน้าทีม                 |
| ๔) กำนันตำบลกุดเชียงหมี   | รองหัวหน้าทีม                 |
| ๕) ผู้อำนวยการโรงเรียนห้องแซงวิทยาคม                                  | ทีมปฏิบัติการ                 |
| ๖) ผู้อำนวยการโรงพยาบาลส่งเสริมสุขภาพตำบลกุดเชียงหมี                  | ทีมปฏิบัติการ                 |
| ๗) ผู้แทนศูนย์การศึกษาจากระบบและการศึกษาตามอัธยาศัยตำบลกุดเชียงหมี    | ทีมปฏิบัติการ                 |
| ๘) สมาชิกสภาเทศบาลส่วนตำบลกุดเชียงหมี                                 | ทีมปฏิบัติการ                 |
| ๑๐) เกษตรตำบลกุดเชียงหมี  | ทีมปฏิบัติการ                 |
| ๑๑) ผู้ใหญ่บ้านทุกหมู่บ้าน/ผู้นำชุมชน ตำบลกุดเชียงหมี                 | ทีมปฏิบัติการ                 |
| ๑๒) ประธานคณะกรรมการศูนย์ประสานงานองค์การชุมชน(ศอช.ต.)ตำบลกุดเชียงหมี | ทีมปฏิบัติการ                 |
| ๑๓) ประธานคณะกรรมการพัฒนาสตรีตำบล (กพสต.) ตำบลกุดเชียงหมี             | ทีมปฏิบัติการ                 |
| ๑๔) หัวหน้าคณะทำงานขับเคลื่อนกองทุนพัฒนาบทบาทสตรีตำบลกุดเชียงหมี      | ทีมปฏิบัติการ                 |
| ๑๕) ประธานอาสาพัฒนาสังคมและความมั่นคงของมนุษย์ตำบลกุดเชียงหมี         | ทีมปฏิบัติการ                 |
| ๑๖) ผู้นำอาสาพัฒนาชุมชน (ผู้นำ อช.) ตำบลกุดเชียงหมี                   | ทีมปฏิบัติการ                 |
| ๑๗) ประธานอาสาสมัครสาธารณสุขมูลฐานตำบลกุดเชียงหมี                     | ทีมปฏิบัติการ                 |
| ๑๘) ประธานเครือข่ายกองทุนหมู่บ้านและชุมชนเมืองระดับตำบลกุดเชียงหมี    | ทีมปฏิบัติการ                 |
| ๑๙) พัฒนาการผู้ประสานงานตำบลกุดเชียงหมี                               | ทีมปฏิบัติการ<br>และเลขานุการ |
| ๒๐) ปลัดเทศบาลตำบลกุดเชียงหมี   | ทีมปฏิบัติการ<br>และเลขานุการ |

**ตำบลกุดแห่ มีองค์ประกอบ ดังนี้**

- |  |               |
|--|---------------|
| ๑) เจ้าคณะตำบลกุดแห่   | ที่ปรึกษา     |
| ๒) ปลัดอำเภอผู้ประสานงานตำบลกุดแห่                                 | หัวหน้าทีม    |
| ๓) นายกเทศมนตรีตำบลกุดแห่  | รองหัวหน้าทีม |
| ๔) กำนันตำบลกุดแห่   | รองหัวหน้าทีม |
| ๕) ผู้อำนวยการโรงเรียนบ้านกุดแห่                                   | ทีมปฏิบัติการ |
| ๖) ผู้อำนวยการโรงพยาบาลส่งเสริมสุขภาพตำบลกุดแห่                    | ทีมปฏิบัติการ |
| ๗) ผู้แทนศูนย์การศึกษาจากระบบและการศึกษาตามอัธยาศัยตำบลกุดแห่      | ทีมปฏิบัติการ |
| ๘) สมาชิกสภาเทศบาลตำบลกุดแห่                                       | ทีมปฏิบัติการ |
| ๙) เกษตรตำบลกุดแห่   | ทีมปฏิบัติการ |
| ๑๐) ผู้ใหญ่บ้านทุกหมู่บ้าน/ผู้นำชุมชน ตำบลกุดแห่                   | ทีมปฏิบัติการ |
| ๑๑) ประธานคณะกรรมการศูนย์ประสานงานองค์การชุมชน (ศอช.ต.) ตำบลกุดแห่ | ทีมปฏิบัติการ |
| ๑๒) ประธานคณะกรรมการพัฒนาสตรีตำบล (กพสต.) ตำบลกุดแห่               | ทีมปฏิบัติการ |
| ๑๓) หัวหน้าคณะทำงานขับเคลื่อนกองทุนพัฒนาบทบาทสตรีตำบลกุดแห่        | ทีมปฏิบัติการ |
| ๑๔) ประธานอาสาพัฒนาสังคมและความมั่นคงของมนุษย์ตำบลกุดแห่           | ทีมปฏิบัติการ |
| ๑๕) ผู้นำอาสาพัฒนาชุมชน (ผู้นำ อช.)ตำบลกุดแห่                      | ทีมปฏิบัติการ |

๑๖) ประธานอาสาสมัครสาธารณสุขมูลฐานตำบลกุดแห่	ทีมปฏิบัติการ
๑๗) ประธานเครือข่ายกองทุนหมู่บ้านและชุมชนเมืองระดับตำบลกุดแห่	ทีมปฏิบัติการ
๑๘) พัฒนาการผู้ประสานงานกุดแห่	ทีมปฏิบัติการ และเลขานุการ
๑๙) ปลัดเทศบาลตำบลกุดแห่	ทีมปฏิบัติการ และเลขานุการ

#### ตำบลสวาท มีองค์ประกอบ ดังนี้

๑) เจ้าคณะตำบลสวาท	ที่ปรึกษา
๒) ปลัดอำเภอผู้ประสานงานตำบลสวาท	หัวหน้าทีม
๓) นายกองค้การบริหารส่วนตำบลเลิงนกทาสวาท	รองหัวหน้าทีม
๔) นายกองค้การบริหารส่วนตำบลสวาท	รองหัวหน้าทีม
๕) กำนันตำบลสวาท	รองหัวหน้าทีม
๖) ผู้อำนวยการโรงเรียนบ้านบ้านดอนฮี	ทีมปฏิบัติการ
๗) หัวหน้ากลุ่มงานบริการด้านปฐมภูมิและองค์รวม รพร.เลิงนกทา	ทีมปฏิบัติการ
๘) ผู้แทนศูนย์การศึกษาครอบครัวและการศึกษาตามอัธยาศัยตำบลสวาท	ทีมปฏิบัติการ
๙) สมาชิกสภาเทศบาลตำบลเลิงนกทา/สวาท	ทีมปฏิบัติการ
๑๐) เกษตรตำบลสวาท	ทีมปฏิบัติการ
๑๑) ผู้ใหญ่บ้านทุกหมู่บ้าน/ผู้นำชุมชนตำบลสวาท	ทีมปฏิบัติการ
๑๒) ประธานคณะกรรมการศูนย์ประสานงานองค์การชุมชน (ศอช.ต.)ตำบลสวาท	ทีมปฏิบัติการ
๑๓) ประธานคณะกรรมการพัฒนาสตรีตำบล (กพสต.) ตำบลสวาท	ทีมปฏิบัติการ
๑๔) หัวหน้าคณะทำงานขับเคลื่อนกองทุนพัฒนาบทบาทสตรีตำบลสวาท	ทีมปฏิบัติการ
๑๕) ประธานอาสาพัฒนาสังคมและความมั่นคงของมนุษย์ตำบลสวาท	ทีมปฏิบัติการ
๑๖) ผู้นำอาสาพัฒนาชุมชน (ผู้นำ อช.) ตำบลสวาท	ทีมปฏิบัติการ
๑๗) ประธานอาสาสมัครสาธารณสุขมูลฐานตำบลสวาท	ทีมปฏิบัติการ
๑๘) ประธานเครือข่ายกองทุนหมู่บ้านและชุมชนเมืองระดับตำบลสวาท	ทีมปฏิบัติการ
๑๙) พัฒนาการผู้ประสานตำบลสวาท	ทีมปฏิบัติการ และเลขานุการ
๒๐) ปลัดเทศบาลตำบลเลิงนกทา/สวาท	ทีมปฏิบัติการ และเลขานุการ

#### ตำบลโคกสำราญ มีองค์ประกอบ ดังนี้

๑) เจ้าคณะตำบลโคกสำราญ	ที่ปรึกษา
๒) ปลัดอำเภอผู้ประสานงานตำบลโคกสำราญ	หัวหน้าทีม
๓) นายกองค้การบริหารส่วนตำบลโคกสำราญ	รองหัวหน้าทีม
๔) กำนันตำบลโคกสำราญ	รองหัวหน้าทีม
๕) ผู้อำนวยการโรงเรียนชุมชนบ้านโคกสำราญ-กุดคอก่าน-โนนสวรรค์	ทีมปฏิบัติการ
๖) ผู้อำนวยการโรงพยาบาลส่งเสริมสุขภาพตำบลสมสะอาด/หนองยาง	ทีมปฏิบัติการ
๗) ผู้แทนศูนย์การศึกษาครอบครัวและการศึกษาตามอัธยาศัยตำบลโคกสำราญ	ทีมปฏิบัติการ
๘) สมาชิกสภาองค์การบริหารส่วนตำบลโคกสำราญ	ทีมปฏิบัติการ
	/๙) เกษตรตำบล...

๙) เกษตรตำบลโคกสำราญ	ทีมปฏิบัติการ
๑๐) ผู้ใหญ่บ้านทุกหมู่บ้าน/ผู้นำชุมชน ตำบลโคกสำราญ	ทีมปฏิบัติการ
๑๑) ประธานคณะกรรมการศูนย์ประสานงานองค์การชุมชน(ศอช.ต.)ตำบลโคกสำราญ	ทีมปฏิบัติการ
๑๒) ประธานคณะกรรมการพัฒนาสตรีตำบล (กพสต.) ตำบลโคกสำราญ	ทีมปฏิบัติการ
๑๓) หัวหน้าคณะทำงานขับเคลื่อนกองทุนพัฒนาบทบาทสตรีตำบลโคกสำราญ	ทีมปฏิบัติการ
๑๔) ประธานอาสาพัฒนาสังคมและความมั่นคงของมนุษย์ตำบลโคกสำราญ	ทีมปฏิบัติการ
๑๕) ผู้นำอาสาพัฒนาชุมชน (ผู้นำ อช.) ตำบลโคกสำราญ	ทีมปฏิบัติการ
๑๖) ประธานอาสาสมัครสาธารณสุขมูลฐานตำบลโคกสำราญ	ทีมปฏิบัติการ
๑๗) ประธานเครือข่ายกองทุนหมู่บ้านและชุมชนเมืองระดับตำบลโคกสำราญ	ทีมปฏิบัติการ
๑๘) พัฒนาการผู้ประสานงานตำบลโคกสำราญ	ทีมปฏิบัติการ และเลขานุการ
๑๙) ปลัดองค์การบริหารส่วนตำบลโคกสำราญ	ทีมปฏิบัติการ และเลขานุการ

#### ตำบลสร้างมิ่ง เมืองประกอบ ดังนี้

๑) เจ้าคณะตำบลสร้างมิ่ง	ที่ปรึกษา
๒) ปลัดอำเภอผู้ประสานงานตำบลสร้างมิ่ง	หัวหน้าทีม
๓) นายองค์การบริหารส่วนตำบลสร้างมิ่ง	รองหัวหน้าทีม
๔) กำนันตำบลสร้างมิ่ง	รองหัวหน้าทีม
๕) ผู้อำนวยการโรงเรียนสร้างมิ่งมิตรภาพ	ทีมปฏิบัติการ
๖) ผู้อำนวยการโรงพยาบาลส่งเสริมสุขภาพตำบลสร้างมิ่ง	ทีมปฏิบัติการ
๗) ผู้แทนศูนย์การศึกษาครอบครัวและตามอัธยาศัยตำบลสร้างมิ่ง	ทีมปฏิบัติการ
๘) สมาชิกสภาองค์การบริหารส่วนตำบลสร้างมิ่ง	ทีมปฏิบัติการ
๙) เกษตรตำบลสร้างมิ่ง	ทีมปฏิบัติการ
๑๐) ผู้ใหญ่บ้านทุกหมู่บ้าน/ผู้นำชุมชน ตำบลสร้างมิ่ง	ทีมปฏิบัติการ
๑๑) ประธานคณะกรรมการศูนย์ประสานงานองค์การชุมชน (ศอช.ต.) ตำบลสร้างมิ่ง	ทีมปฏิบัติการ
๑๒) ประธานคณะกรรมการพัฒนาสตรีตำบล (กพสต.) ตำบลสร้างมิ่ง	ทีมปฏิบัติการ
๑๓) หัวหน้าคณะทำงานขับเคลื่อนกองทุนพัฒนาบทบาทสตรีตำบลสร้างมิ่ง	ทีมปฏิบัติการ
๑๔) ประธานอาสาพัฒนาสังคมและความมั่นคงของมนุษย์ตำบลสร้างมิ่ง	ทีมปฏิบัติการ
๑๕) ผู้นำอาสาพัฒนาชุมชน (ผู้นำ อช.) ตำบลสร้างมิ่ง	ทีมปฏิบัติการ
๑๖) ประธานอาสาสมัครสาธารณสุขมูลฐานตำบลสร้างมิ่ง	ทีมปฏิบัติการ
๑๗) ประธานเครือข่ายกองทุนหมู่บ้านและชุมชนเมืองระดับตำบลสร้างมิ่ง	ทีมปฏิบัติการ
๑๘) พัฒนาการผู้ประสานงานบสร้างมิ่ง	ทีมปฏิบัติการ และเลขานุการ
๑๙) ปลัดองค์การบริหารส่วนตำบลสร้างมิ่ง	ทีมปฏิบัติการ และเลขานุการ

/ตำบลบุงคำ...

### ตำบลบุงคำ มีองค์ประกอบ ดังนี้

- |  |                               |
|--|-------------------------------|
| ๑) เจ้าคณะตำบลบุงคำ  | ที่ปรึกษา                     |
| ๒) ปลัดอำเภอผู้ประสานงานตำบลบุงคำ                                | หัวหน้าทีม                    |
| ๓) นายกเทศมนตรีตำบลบุงคำ   | รองหัวหน้าทีม                 |
| ๔) กำนันตำบลบุงคำ  | รองหัวหน้าทีม                 |
| ๕) ผู้อำนวยการโรงเรียนมัธยมบุงคำ                                 | ทีมปฏิบัติการ                 |
| ๖) ผู้อำนวยการโรงพยาบาลส่งเสริมสุขภาพตำบลบุงคำ                   | ทีมปฏิบัติการ                 |
| ๗) ผู้แทนศูนย์การศึกษาจากระบบและการศึกษาตามอัธยาศัยตำบลบุงคำ     | ทีมปฏิบัติการ                 |
| ๘) สมาชิกสภาเทศบาลตำบลบุงคำ                                      | ทีมปฏิบัติการ                 |
| ๙) เกษตรตำบลบุงคำ  | ทีมปฏิบัติการ                 |
| ๑๐) ผู้ใหญ่บ้านทุกหมู่บ้าน/ผู้นำชุมชน ตำบลบุงคำ                  | ทีมปฏิบัติการ                 |
| ๑๑) ประธานคณะกรรมการศูนย์ประสานงานองค์การชุมชน (ศอช.ต.)ตำบลบุงคำ | ทีมปฏิบัติการ                 |
| ๑๒) ประธานคณะกรรมการพัฒนาสตรีตำบล (กพสต.) ตำบลบุงคำ              | ทีมปฏิบัติการ                 |
| ๑๓) หัวหน้าคณะทำงานขับเคลื่อนกองทุนพัฒนาบทบาทสตรีตำบลบุงคำ       | ทีมปฏิบัติการ                 |
| ๑๔) ประธานอาสาพัฒนาสังคมและความมั่นคงของมนุษย์ตำบลบุงคำ          | ทีมปฏิบัติการ                 |
| ๑๕) ผู้นำอาสาพัฒนาชุมชน (ผู้นำ อช.) ตำบลบุงคำ                    | ทีมปฏิบัติการ                 |
| ๑๖) ประธานอาสาสมัครสาธารณสุขมูลฐานตำบลบุงคำ                      | ทีมปฏิบัติการ                 |
| ๑๗) ประธานเครือข่ายกองทุนหมู่บ้านและชุมชนเมืองระดับตำบลบุงคำ     | ทีมปฏิบัติการ                 |
| ๑๘) พัฒนาการผู้ประสานตำบลบุงคำ                                   | ทีมปฏิบัติการ<br>และเลขานุการ |
| ๑๙) ปลัดเทศบาลตำบลบุงคำ  | ทีมปฏิบัติการ<br>และเลขานุการ |

### ตำบลศรีแก้ว มีองค์ประกอบ ดังนี้

- |  |               |
|--|---------------|
| ๑) เจ้าคณะตำบลศรีแก้ว  | ที่ปรึกษา     |
| ๒) ปลัดอำเภอผู้ประสานงานตำบลศรีแก้ว                                | หัวหน้าทีม    |
| ๓) นายกเทศมนตรีตำบลศรีแก้ว   | รองหัวหน้าทีม |
| ๔) กำนันตำบลศรีแก้ว  | รองหัวหน้าทีม |
| ๕) ผู้อำนวยการโรงเรียนศรีแก้ววิทยาคม                               | ทีมปฏิบัติการ |
| ๖) ผู้อำนวยการโรงพยาบาลส่งเสริมสุขภาพตำบลศรีแก้ว/โคกใหญ่           | ทีมปฏิบัติการ |
| ๗) ผู้แทนศูนย์การศึกษาจากระบบและการศึกษาตามอัธยาศัยตำบลศรีแก้ว     | ทีมปฏิบัติการ |
| ๘) สมาชิกสภาเทศบาลตำบลศรีแก้ว                                      | ทีมปฏิบัติการ |
| ๙) เกษตรตำบลศรีแก้ว  | ทีมปฏิบัติการ |
| ๑๐) ผู้ใหญ่บ้านทุกหมู่บ้าน/ผู้นำชุมชน ตำบลศรีแก้ว                  | ทีมปฏิบัติการ |
| ๑๑) ประธานคณะกรรมการศูนย์ประสานงานองค์การชุมชน (ศอช.ต.)ตำบลศรีแก้ว | ทีมปฏิบัติการ |
| ๑๒) ประธานคณะกรรมการพัฒนาสตรีตำบล (กพสต.) ตำบลศรีแก้ว              | ทีมปฏิบัติการ |
| ๑๓) หัวหน้าคณะทำงานขับเคลื่อนกองทุนพัฒนาบทบาทสตรีตำบลศรีแก้ว       | ทีมปฏิบัติการ |
| ๑๔) ประธานอาสาพัฒนาสังคมและความมั่นคงของมนุษย์ตำบลศรีแก้ว          | ทีมปฏิบัติการ |
| ๑๕) ผู้นำอาสาพัฒนาชุมชน (ผู้นำ อช.) ตำบลศรีแก้ว                    | ทีมปฏิบัติการ |

- |  |                               |
|--|-------------------------------|
| ๑๖) ประธานอาสาสมัครสาธารณสุขมูลฐานตำบลศรีแก้ว                  | ทีมปฏิบัติการ                 |
| ๑๗) ประธานเครือข่ายกองทุนหมู่บ้านและชุมชนเมืองระดับตำบลศรีแก้ว | ทีมปฏิบัติการ                 |
| ๑๘) พัฒนาการผู้ประสานงานตำบลศรีแก้ว                            | ทีมปฏิบัติการ<br>และเลขานุการ |
| ๑๙) ปลัดเทศบาลตำบลศรีแก้ว                                      | ทีมปฏิบัติการ<br>และเลขานุการ |

\*\*\*\*\*



คำสั่งจังหวัดยโสธร

ที่ ๕๒ / ๒๕๖๕

เรื่อง จัดตั้งศูนย์อำนวยการปฏิบัติการจัดการความยากจนและพัฒนาคนทุกช่วงวัยอย่างยั่งยืน  
ตามหลักปรัชญาของเศรษฐกิจพอเพียงเทศบาลเมืองยโสธร (ศจพ.ทม.) จังหวัดยโสธร

ตามคำสั่งสำนักนายกรัฐมนตรี ๓๔๗/๒๕๖๓ ลงวันที่ ๓๐ ตุลาคม ๒๕๖๓ เรื่อง จัดตั้งศูนย์  
อำนวยการจัดการความยากจนและพัฒนาคนทุกช่วงวัยอย่างยั่งยืนตามหลักปรัชญาของเศรษฐกิจพอเพียง (ศจพ.)  
ขึ้น โดยมีนายกรัฐมนตรีหรือรองนายกรัฐมนตรี ที่ได้รับมอบหมายเป็นประธานกรรมการและเป็นหน่วยงานขึ้น  
ตรงต่อนายกรัฐมนตรีเพื่อเป็นกลไกเชิงนโยบายในการดำเนินการแก้ไขปัญหาความยากจน ลดความเหลื่อมล้ำ  
และการพัฒนาคนทุกช่วงวัยเพื่อให้เกิดการแก้ไขปัญหาและการพัฒนาที่เกี่ยวข้องอย่างบูรณาการเป็นรูปธรรม  
และยั่งยืนได้ในทุกพื้นที่ทั่วประเทศนำไปสู่การบรรลุวิสัยทัศน์ “ประเทศไทยมีความมั่นคง มั่งคั่ง ยั่งยืน  
เป็นประเทศพัฒนาแล้ว ด้วยการพัฒนาตามหลักปรัชญาของเศรษฐกิจพอเพียง” ได้อย่างเป็นรูปธรรม นั้น

เพื่อให้เกิดการพัฒนาและกลไกขับเคลื่อนการจัดการจัดการความยากจนและความเหลื่อมล้ำ รวมถึงการ  
พัฒนาคนทุกช่วงวัยในระดับพื้นที่ และเพื่อให้การดำเนินการดังกล่าวเป็นไปอย่างบูรณาการมีประสิทธิภาพ  
และเกิดประโยชน์สูงสุดต่อประชาชน อาศัยอำนาจตามคำสั่งคณะกรรมการจัดการความยากจนและพัฒนาคน  
ทุกช่วงวัยอย่างยั่งยืนตามหลักปรัชญาของเศรษฐกิจพอเพียง ที่ ๑/๒๕๖๔ ลงวันที่ ๘ เมษายน ๒๕๖๔  
เรื่อง จัดตั้งทีมปฏิบัติการจัดการความยากจนและพัฒนาคนทุกช่วงวัยอย่างยั่งยืนตามหลักปรัชญาของเศรษฐกิจ  
พอเพียงในระดับพื้นที่ ข้อ ๑ วรรคสอง จึงมีคำสั่งดังต่อไปนี้

๑. ให้จัดตั้ง “ศูนย์อำนวยการปฏิบัติการจัดการความยากจนและพัฒนาคนทุกช่วงวัย  
อย่างยั่งยืนตามหลักปรัชญาของเศรษฐกิจพอเพียงเทศบาลเมืองยโสธร เรียกโดยย่อว่า “ศจพ.ทม.ยส.”  
เป็นกลไกอำนวยการปฏิบัติการจัดการความยากจนและพัฒนาคนทุกช่วงวัยอย่างยั่งยืนตามหลักปรัชญาของ  
เศรษฐกิจพอเพียงในระดับท้องถิ่น โดยมีแนวทางปฏิบัติ ดังนี้

๑.๑ ใช้ข้อมูลจากระบบการพัฒนาคนแบบชี้เป้า (Thai People Map and Analytics  
Platform : TPMAP) เป็นข้อมูลหลักในการดำเนินการจัดการความยากจนและความเหลื่อมล้ำ รวมถึง  
การพัฒนาคนทุกช่วงวัย

๑.๒ เติมเต็มข้อมูลในระบบ TPMAP ให้ครอบคลุมประเด็นการพัฒนาทุกมิติ และทุก  
พื้นที่ในประเทศ เพื่อให้มีข้อมูลและระบบที่สามารถใช้เป็นเครื่องมือในการสนับสนุนการดำเนินการให้สามารถ  
บรรลุเป้าหมายของการพัฒนาได้อย่างเป็นรูปธรรมและเกิดความยั่งยืน

๑.๓ ร่วมแก้ไขปัญหาในระดับบุคคล/ครัวเรือน หาเป้าหมายวิกฤตและเยี่ยมบ้าน โดยใช้  
ระบบ TPMAP ดำเนินการลงพื้นที่แก้ไขปัญหาความยากจนในกลุ่มเป้าหมายที่ต้องเร่งให้ความช่วยเหลือ  
อย่างเร่งด่วน เพื่อให้กลุ่มเป้าหมายวิกฤตสามารถอยู่รอดและดำรงชีพอยู่

๑.๔ ร่วมแก้ไขปัญหาและพัฒนาคนอย่างยั่งยืน โดยใช้ระบบ TPMAP ผ่านการจัดทำ  
มาตรการ แนวทาง แผนงาน โครงการ และกิจกรรมที่เหมาะสมกับบริบทของพื้นที่

/๑.๕ ร่วมติดตาม...

๑.๕ ร่วมติดตาม ตรวจสอบ และประเมินผล โดยใช้ระบบ TPMAP โดยรายงานผลการดำเนินการให้ความช่วยเหลือและการพัฒนาคนทุกช่วงวัยในระบบ TPMAP เพื่อให้เกิดประสิทธิภาพในการติดตาม ตรวจสอบ และประเมินผล และใช้เป็นข้อมูลประกอบการวางแผนการดำเนินการให้สอดคล้องกับสถานการณ์และข้อเท็จจริงของกลุ่มเป้าหมายและบริบทของแต่ละพื้นที่ต่อไป

๑.๖ พิจารณาองค์กร หน่วยงาน และทรัพยากร รวมทั้งการดำเนินการด้านงบประมาณในการสนับสนุนและพัฒนาตามความเหมาะสม ทั้งในด้านการให้ความรู้ เทคโนโลยี และการพัฒนาคุณภาพชีวิต รวมทั้งแสวงหาความร่วมมือจากภาคีการพัฒนาต่าง ๆ ในการเข้ามามีส่วนร่วมและสนับสนุนการดำเนินงาน

๒. แต่งตั้งคณะกรรมการบริหารศูนย์อำนวยการปฏิบัติการจัดความยากจนและพัฒนาคนทุกช่วงวัยอย่างยั่งยืนตามหลักปรัชญาของเศรษฐกิจพอเพียงเทศบาลเมืองยโสธร (คจพ.ทม.) โดยมีองค์ประกอบ หน้าที่และอำนาจ ดังนี้

๒.๑ องค์ประกอบ (ตามรายละเอียดบัญชีแนบท้าย)

๒.๒ หน้าที่และอำนาจ

๑) ส่งเสริม สนับสนุน และบูรณาการการดำเนินงานในพื้นที่เพื่อให้มีการขับเคลื่อนการแก้ไขปัญหาความยากจนและลดความเหลื่อมล้ำ พร้อมกับการพัฒนาคนในทุกช่วงวัย ด้วยการพัฒนาตามหลักปรัชญาของเศรษฐกิจพอเพียง ตามแนวทางที่ศูนย์อำนวยการจัดความยากจนและพัฒนาคนทุกช่วงวัยอย่างยั่งยืนตามหลักปรัชญาของเศรษฐกิจพอเพียง (คจพ.) และศูนย์อำนวยการจัดความยากจนและพัฒนาคนทุกช่วงวัยอย่างยั่งยืนตามหลักปรัชญาของเศรษฐกิจพอเพียงจังหวัด (คจพ.จ.) กำหนด โดยใช้ข้อมูลจากระบบการพัฒนาคนแบบชี้เป้า (Thai People and Analytics Platform : TPMAP)

๒) เร่งรัดการดำเนินการแก้ไขปัญหาความยากจนและการพัฒนาคนทุกช่วงวัย รวมทั้งบูรณาการแผนงาน โครงการ และกิจกรรม ตลอดจนประสานการดำเนินงานร่วมกับส่วนราชการ หน่วยงาน ภาคเอกชน และภาคประชาชนในพื้นที่เพื่อให้เกิดการขับเคลื่อนการแก้ไขปัญหาความยากจนและลดความเหลื่อมล้ำ พร้อมกับการพัฒนาคนในทุกช่วงวัย ด้วยการพัฒนาตามหลักปรัชญาของเศรษฐกิจพอเพียง

๓) ติดตาม ตรวจสอบ และประเมินผลการดำเนินงานจัดความยากจนและพัฒนาคนทุกช่วงวัยอย่างยั่งยืนตามหลักปรัชญาของเศรษฐกิจพอเพียงในระดับท้องถิ่น พร้อมรายงานผลการดำเนินงาน ปัญหา และอุปสรรค ให้ศูนย์อำนวยการจัดความยากจนและพัฒนาคนทุกช่วงวัยอย่างยั่งยืนตามหลักปรัชญาของเศรษฐกิจพอเพียงจังหวัด (คจพ.จ.) ทราบเป็นระยะ

๔) แต่งตั้งคณะอนุกรรมการหรือคณะทำงานที่เห็นสมควร

๕) ปฏิบัติงานอื่น ๆ ตามที่ศูนย์อำนวยการจัดความยากจนและพัฒนาคนทุกช่วงวัยอย่างยั่งยืนตามหลักปรัชญาของเศรษฐกิจพอเพียง (คจพ.) และศูนย์อำนวยการจัดความยากจนและพัฒนาคนทุกช่วงวัยอย่างยั่งยืนตามหลักปรัชญาของเศรษฐกิจพอเพียงจังหวัด (คจพ.จ.) มอบหมาย

ทั้งนี้ ตั้งแต่บัดนี้เป็นต้นไป

สั่ง ณ วันที่ ๕

มกราคม พ.ศ. ๒๕๖๕

  
(นายชลธิ ยังตรง)  
ผู้ว่าราชการจังหวัดยโสธร

**รายละเอียดบัญชีแนบท้ายคำสั่งจังหวัดยโสธร ที่ ๕๒/๒๕๖๕**  
**เรื่อง จัดตั้งศูนย์อำนวยการปฏิบัติการขจัดความยากจนและพัฒนาคนทุกช่วงวัยอย่างยั่งยืน**  
**ตามหลักปรัชญาของเศรษฐกิจพอเพียงเทศบาลเมืองยโสธร (คจพ.ทม.ยส.)**

**ลงวันที่ ๕ มกราคม ๒๕๖๕**

คณะกรรมการบริหารศูนย์อำนวยการปฏิบัติการขจัดความยากจนและพัฒนาคนทุกช่วงวัยอย่างยั่งยืนตามหลักปรัชญา  
ของเศรษฐกิจพอเพียงเทศบาลเมือง (คจพ.ทม.) เทศบาลเมืองยโสธร ประกอบด้วย

- |  |                            |
|--|----------------------------|
| ๑) ผู้นำทางศาสนาในพื้นที่ตามที่นายกเทศมนตรีเห็นสมควร   | ที่ปรึกษา                  |
| ๒) นายกเทศมนตรีเมืองยโสธร  | ประธานกรรมการ              |
| ๓) รองนายกเทศมนตรีเมืองยโสธร ที่ได้รับมอบหมาย  | รองประธานกรรมการ           |
| ๔) ผู้แทน ที่ทำการปกครองจังหวัดยโสธร/สำนักงานพัฒนาชุมชนจังหวัด<br>ยโสธร/<br>สำนักงานพัฒนาสังคมและความมั่นคงของมนุษย์จังหวัดยโสธร/<br>สำนักงานสาธารณสุขจังหวัดยโสธร/สำนักงานศึกษาธิการจังหวัดยโสธร<br>สำนักงานการศึกษานอกระบบและการศึกษาตามอัธยาศัยจังหวัดยโสธร/<br>สำนักงานเกษตรและสหกรณ์จังหวัดยโสธร/ท้องถิ่นจังหวัดยโสธร ฯลฯ | กรรมการ                    |
| ๕) ผู้บริหารสถานศึกษาในพื้นที่ตามที่นายกเทศมนตรีเห็นสมควร  | กรรมการ                    |
| ๖) ผู้แทนส่วนราชการหรือหน่วยงานรัฐวิสาหกิจที่มีสำนักงานตั้งอยู่ในพื้นที่<br>เทศบาลตามที่นายกเทศมนตรีเห็นสมควร  | กรรมการ                    |
| ๗) ผู้แทนภาคเอกชนในพื้นที่ตามที่นายกเทศมนตรีเห็นสมควร  | กรรมการ                    |
| ๘) ผู้แทนภาคประชาชนในพื้นที่ตามที่นายกเทศมนตรีเห็นสมควร  | กรรมการ                    |
| ๙) ตัวแทนผู้นำชุมชนในเขตเทศบาลตามที่นายกเทศมนตรีเห็นสมควร  | กรรมการ                    |
| ๑๐) ผู้ทรงคุณวุฒิที่มีความรู้ความเชี่ยวชาญสอดคล้องกับภูมิสังคมและ<br>ประเด็นการพัฒนา ๕ มิติ ตามที่นายกเทศมนตรีเห็นสมควร  | กรรมการ                    |
| ๑๑) ผู้อำนวยการกองสาธารณสุขและสิ่งแวดล้อม เทศบาลเมืองยโสธร   | กรรมการและเลขานุการ        |
| ๑๒) ผู้อำนวยการกองสวัสดิการและสังคม เทศบาลเมืองยโสธร   | กรรมการและเลขานุการ        |
| ๑๓) เจ้าหน้าที่ กองสาธารณสุขและสิ่งแวดล้อม และกองสวัสดิการและสังคม<br>เทศบาลเมืองยโสธร ที่ได้รับมอบหมาย  | กรรมการและผู้ช่วยเลขานุการ |



คำสั่งอำเภอเมืองยโสธร  
ที่ ๕๐ /๒๕๖๕  
เรื่อง แต่งตั้งทีมพี่เลี้ยง

ตามคำสั่งสำนักนายกรัฐมนตรี ที่ ๓๔๗/๒๕๖๓ ลงวันที่ ๓๐ ตุลาคม ๒๕๖๓ เรื่อง จัดตั้งศูนย์  
อำนวยการขจัดความยากจนและพัฒนาคนทุกช่วงวัยอย่างยั่งยืนตามหลักปรัชญาของเศรษฐกิจพอเพียง (ศจพ.) ขึ้น  
โดยมีนายกรัฐมนตรีหรือรองนายกรัฐมนตรี ที่ได้รับมอบหมายเป็นประธานกรรมการและเป็นหน่วยงานขึ้นตรงต่อ  
นายกรัฐมนตรี เพื่อเป็นกลไกเชิงนโยบายในการดำเนินการแก้ไขปัญหาความยากจน ลดความเหลื่อมล้ำ และการ  
พัฒนาคนทุกช่วงวัย เพื่อให้เกิดการแก้ไขปัญหาและการพัฒนาที่เกี่ยวข้องอย่างบูรณาการเป็นรูปธรรมและยั่งยืนได้ใน  
ทุกพื้นที่ทั่วประเทศ นำไปสู่การบรรลุวิสัยทัศน์ "ประเทศไทยมีความมั่นคง มั่งคั่ง ยั่งยืน เป็นประเทศพัฒนาแล้ว ด้วย  
การพัฒนาตามหลักปรัชญาของเศรษฐกิจพอเพียง" ได้อย่างเป็นรูปธรรม นั้น

เพื่อให้เกิดการพัฒนาและกลไกขับเคลื่อนการขจัดความยากจน และความเหลื่อมล้ำ รวมถึงการพัฒนา  
คนทุกช่วงวัยในระดับพื้นที่ และให้การดำเนินการดังกล่าว เป็นไปอย่างบูรณาการมีประสิทธิภาพ สามารถวิเคราะห์  
สภาพปัญหา ให้การช่วยเหลือแก้ไขปัญหาของครัวเรือนยากจน ได้ถูกต้องครบถ้วนทุกมิติ และเกิดประโยชน์สูงสุดต่อ  
ประชาชน อำเภอเมืองยโสธรจึงกำหนดให้แต่งตั้งทีมพี่เลี้ยง ดังนี้

เทศบาลเมืองยโสธร ประกอบด้วย

ทีมที่ ๑

๑.นายโสภณ	โพธิ์ศรี	หัวหน้าทีม
๒.นายจำเริญ	ภูมิเรศสุนทร	ทีมพี่เลี้ยง
๓.นางจันทร์แปลง	จันทร์ทอง	ทีมพี่เลี้ยง
๔.นายสุฤษดิ์	สาสิงห์	ทีมพี่เลี้ยง

ทีมที่ ๒

๑.นางสาวนิรธร	สุนทรารักษ์	หัวหน้าทีม
๒.นายยศธิพงษ์	ทวีกิจไพศาล	ทีมพี่เลี้ยง
๓.ว่าที่ พ.ต. คราวุธ	แสงประจักษ์	ทีมพี่เลี้ยง
๔.นางมะลิวัลย์	เหล็กกล้า	ทีมพี่เลี้ยง
๕.นางภคมน	ยี่ทอง	ทีมพี่เลี้ยง

ทีมที่ ๓

๑.นางบุญกว้าง	สุนทรา	หัวหน้าทีม
๒.นางหนูสิน	ประสมศรี	ทีมพี่เลี้ยง
๓.นายสุพจน์	รมยะมิตร	ทีมพี่เลี้ยง
๔.นางสมศรี	สังขรมย์	ทีมพี่เลี้ยง
๕.นางเมธาวี	มีศิริ	ทีมพี่เลี้ยง

ตำบลคู่ง ประกอบด้วย

ทีมที่ ๑

- |                             |              |
|-----------------------------|--------------|
| ๑.นางเสนีย์ อินนุรักษ์      | หัวหน้าทีม   |
| ๒.นางสาวสุดาวลัย สระทองซึ้ง | ทีมพี่เลี้ยง |
| ๓.นายสุขสวัสดิ์ ศิริโสม     | ทีมพี่เลี้ยง |
| ๔.นางสาวสุทธิดา ลีลา        | ทีมพี่เลี้ยง |

ทีมที่ ๒

- |                         |              |
|-------------------------|--------------|
| ๑.นายสมชาย ลัมประสาท    | หัวหน้าทีม   |
| ๒.นางทิพย์วัลย์ มะลิสาร | ทีมพี่เลี้ยง |
| ๓.นางสาวบุษบง ไกยรัตน์  | ทีมพี่เลี้ยง |
| ๔.นายอาทิตย์ มหาพจน์    | ทีมพี่เลี้ยง |

ตำบลค้อเหนือ ประกอบด้วย

ทีมที่ ๑

- |                            |              |
|----------------------------|--------------|
| ๑.นางเสนีย์ อินนุรักษ์     | หัวหน้าทีม   |
| ๒.นางจุฑาทิพย์ โคตรท่าค้อ  | ทีมพี่เลี้ยง |
| ๓.นางละมุล เศษสุวรรณ       | ทีมพี่เลี้ยง |
| ๔.นางสาวชนกนันท์ จันทรแก้ว | ทีมพี่เลี้ยง |

ทีมที่ ๒

- |                         |              |
|-------------------------|--------------|
| ๑.นายจรรย์ กาญจนสาธิต   | หัวหน้าทีม   |
| ๒.นางวันเพ็ญ กาญจนสาธิต | ทีมพี่เลี้ยง |
| ๓.นางหนูพิน ชนะพันธ์    | ทีมพี่เลี้ยง |
| ๔.นายอาทิตย์ มหาพจน์    | ทีมพี่เลี้ยง |

ตำบลทุ่งแต่ ประกอบด้วย

ทีมที่ ๑

- |                             |              |
|-----------------------------|--------------|
| ๑.นายเอกอุกฤษฏ์ เจริญทรัพย์ | หัวหน้าทีม   |
| ๒.นายอนุกุล กุบแก้ว         | ทีมพี่เลี้ยง |
| ๓.นางสมร จันทร้งาม          | ทีมพี่เลี้ยง |
| ๔.นางเมธาวี มีศิริ          | ทีมพี่เลี้ยง |

ทีมที่ ๒

- |                              |              |
|------------------------------|--------------|
| ๑.นายดลชัย ธนาคุณ            | หัวหน้าทีม   |
| ๒.นางสาวทิพย์วรรณ อรรณิมาตย์ | ทีมพี่เลี้ยง |
| ๓.นายศุภนัย ธนาคุณ           | ทีมพี่เลี้ยง |
| ๔.นางวราภรณ์ ธารเพิ่ม        | ทีมพี่เลี้ยง |

ตำบลนาสะไมย์ ประกอบด้วย

ทีมที่ ๑

- |                            |              |
|----------------------------|--------------|
| ๑. นายสมร ปทุมวัน          | หัวหน้าทีม   |
| ๒. นางเมธาวี มีศิริ        | ทีมพี่เลี้ยง |
| ๓. นางสาวณัฐกานต์ เทพปราณี | ทีมพี่เลี้ยง |
| ๔. นายประสิทธิ์ อุปชัย     | ทีมพี่เลี้ยง |

ทีมที่ ๒

- |                          |              |
|--------------------------|--------------|
| ๑. นายสงคราม จันทร์น้อย  | หัวหน้าทีม   |
| ๒. นางระวีวรรณ ศรีเผือก  | ทีมพี่เลี้ยง |
| ๓. นางสาวยุพดี เจริญบุตร | ทีมพี่เลี้ยง |
| ๔. นางฉลวย อรพร          | ทีมพี่เลี้ยง |

ตำบลสิงห์ ประกอบด้วย

ทีมที่ ๑

- |                                  |              |
|----------------------------------|--------------|
| ๑. สิบเอกสุชาติ คำแสน            | หัวหน้าทีม   |
| ๒. นายสุทธิชัย มาสขาว            | ทีมพี่เลี้ยง |
| ๓. นายนรินทร์ ชูรัตน์            | ทีมพี่เลี้ยง |
| ๔. นางสุนันทา โมริดา             | ทีมพี่เลี้ยง |
| ๕. นางสาวปญุชร์สมิ์ ตั้งเก้อมิตร | ทีมพี่เลี้ยง |

ตำบลหนองเรือ ประกอบด้วย

ทีมที่ ๑

- |                                  |              |
|----------------------------------|--------------|
| ๑. นายอรรถพล สีหนาง              | หัวหน้าทีม   |
| ๒. นางสาวศิริรัตน์ จรรยาศรี      | ทีมพี่เลี้ยง |
| ๓. นายวสันต์ วงศ์คณิตย์          | ทีมพี่เลี้ยง |
| ๔. นายกิตติศักดิ์ บุญโพธิ์ทอง    | ทีมพี่เลี้ยง |
| ๕. นางสาวปญุชร์สมิ์ ตั้งเก้อมิตร | ทีมพี่เลี้ยง |

ตำบลตาตอง ประกอบด้วย

ทีมที่ ๒

- |                                 |              |
|---------------------------------|--------------|
| ๑. ว่าที่ร้อยตรีพิชิต กันยาวรรณ | หัวหน้าทีม   |
| ๒. นายคำบุ ทองมณี               | ทีมพี่เลี้ยง |
| ๓. นายสอน หาไชย                 | ทีมพี่เลี้ยง |
| ๔. นายชาวิช จันทร์แสง           | ทีมพี่เลี้ยง |

ตำบลขันไผ่ใหญ่ ประกอบด้วย

ทีมที่ ๑

- |                       |              |
|-----------------------|--------------|
| ๑. จำเอกไสว คำภักดี   | หัวหน้าทีม   |
| ๒. นายอุไทย แก่นพุ่ม  | ทีมพี่เลี้ยง |
| ๓. นายถวิล กิระสาร    | ทีมพี่เลี้ยง |
| ๔. นายชาวิช จันทร์แสง | ทีมพี่เลี้ยง |

/ตำบลน้ำคำใหญ่...

ตำบลน้ำคำใหญ่ ประกอบด้วย

ทีมที่ ๑

๑. นายชาติชาย ภัคดีบุตร	หัวหน้าทีม
๒. นายเทพพิทักษ์ โคตรสมบัติ	ทีมพี่เลี้ยง
๓. นายประยงค์ กองทอง	ทีมพี่เลี้ยง
๔. นายสุริยา ผาสี	ทีมพี่เลี้ยง
๕. นางสาวสุพิชชาย์ โนนกอง	ทีมพี่เลี้ยง

ตำบลหนองคูประกอบด้วย

ทีมที่ ๑

๑. นายภานุพงษ์ ชาริ่งค์	หัวหน้าทีม
๒. นายสัญชาติ อดกลั่น	ทีมพี่เลี้ยง
๓. นางสาวลมหวล จุลปาน	ทีมพี่เลี้ยง
๔. นายธนาธิ กองสินแก้ว	ทีมพี่เลี้ยง

มีอำนาจและหน้าที่ ดังนี้

๑. รับผิดชอบดูแลครัวเรือนเป้าหมาย ๑๐ – ๑๕ ครัวเรือน หรือตามที่นายอำเภอเห็นสมควร
๒. ตรวจสอบข้อมูลครัวเรือน ค้นหาสาเหตุและสภาพปัญหาของครัวเรือน พร้อมทั้งจัดทำแผนครัวเรือน โดยใช้ปฏิบัติการ ๔ ท และรวบรวมข้อมูลฯ ส่งต่อให้ทีมปฏิบัติการฯ สำหรับประสานบูรณาการให้ความช่วยเหลือครัวเรือนเป้าหมายต่อไป
๓. การสนับสนุน เยี่ยมเยือน ให้กำลังใจ ให้คำแนะนำครัวเรือนเป้าหมาย ขับเคลื่อนกิจกรรมตามแผนครัวเรือน
๔. บันทึกข้อมูลการให้ความช่วยเหลือครัวเรือนในระบบ TPMAP Logbook
๕. รวบรวมรายงานผลการดำเนินงาน ปัญหาอุปสรรค และการจัดทำแผนครัวเรือนให้ทีมปฏิบัติการฯ ทราบ
๖. ปฏิบัติงานอื่น ๆ ตามที่ได้รับมอบหมาย

ทั้งนี้ ตั้งแต่บัดนี้เป็นต้นไป

สั่ง ณ วันที่ เดือน มกราคม พ.ศ. ๒๕๖๕



(นายอภิรัตน์ บ้องกัน)  
นายอำเภอเมืองยโสธร

คำสั่ง คณะกรรมการบริหารศูนย์อำนวยการปฏิบัติการขจัดความยากจน  
และพัฒนาคนทุกช่วงวัยอย่างยั่งยืนตามหลักปรัชญาของเศรษฐกิจพอเพียงอำเภอทรายมูล  
ที่ ...../2565  
เรื่อง แต่งตั้งทีมพี่เลี้ยง

\*\*\*\*\*

ตามคำสั่งคณะกรรมการขจัดความยากจนและพัฒนาคนทุกช่วงวัยอย่างยั่งยืนตามหลักปรัชญาของเศรษฐกิจพอเพียง ที่ 1/2564 เรื่อง จัดตั้งศูนย์อำนวยการขจัดความยากจนและพัฒนาคนทุกช่วงวัยอย่างยั่งยืนตามหลักปรัชญาเศรษฐกิจพอเพียง (ศจพ.) ในระดับจังหวัด และระดับต่าง ๆ ลงวันที่ 8 เมษายน พ.ศ.2564 เพื่อเป็นกลไกขับเคลื่อนการดำเนินการแก้ไขปัญหาความยากจน ลดความเหลื่อมล้ำ และการพัฒนาคนทุกช่วงวัยในระดับพื้นที่ เพื่อให้เกิดการแก้ไขปัญหาและการพัฒนาที่เกี่ยวข้องอย่างบูรณาการเป็นรูปธรรมและยั่งยืนในทุกพื้นที่ทั่วประเทศ นำไปสู่การบรรลุวิสัยทัศน์ “ประเทศไทยมีความมั่นคง มั่งคั่ง ยั่งยืน เป็นประเทศพัฒนาแล้ว ด้วยการพัฒนาตามหลักปรัชญาของเศรษฐกิจพอเพียง” ได้อย่างเป็นรูปธรรม นั้น

เพื่อให้เกิดการพัฒนาและกลไกขับเคลื่อนการขจัดความยากจนและความเหลื่อมล้ำรวมถึงการพัฒนาคนทุกช่วงวัยในระดับพื้นที่ และเพื่อให้การดำเนินการดังกล่าวเป็นไปอย่างบูรณาการมีประสิทธิภาพ และเกิดประโยชน์สูงสุดต่อประชาชน อาศัยอำนาจตามพระราชบัญญัติระเบียบบริหารราชการแผ่นดิน พ.ศ. 2534 มาตรา 65 ประกอบกับคำสั่งคณะกรรมการขจัดความยากจนและพัฒนาคนทุกช่วงวัยอย่างยั่งยืนตามหลักปรัชญาของเศรษฐกิจพอเพียง ที่ 1/2564 เรื่อง จัดตั้งศูนย์อำนวยการขจัดความยากจนและพัฒนาคนทุกช่วงวัยอย่างยั่งยืนตามหลักปรัชญาของเศรษฐกิจพอเพียง (ศจพ.) ในระดับจังหวัด และระดับต่าง ๆ ลงวันที่ 8 เมษายน พ.ศ. 2564 และคณะกรรมการบริหารศูนย์อำนวยการขจัดความยากจนและพัฒนาคนทุกช่วงวัยอย่างยั่งยืนตามหลักปรัชญาของเศรษฐกิจพอเพียงจังหวัด (คจพ.จ.) มอบหมายให้คณะกรรมการบริหารศูนย์อำนวยการปฏิบัติการขจัดความยากจนและพัฒนาคนทุกช่วงวัยอย่างยั่งยืนตามหลักปรัชญาของเศรษฐกิจพอเพียงอำเภอ (คจพ.อ.) โดยนายอำเภอ ในฐานะประธานคณะกรรมการบริหารศูนย์อำนวยการปฏิบัติการขจัดความยากจนและพัฒนาคนทุกช่วงวัยอย่างยั่งยืนตามหลักปรัชญาของเศรษฐกิจพอเพียงอำเภอ (คจพ.อ.) มีอำนาจลงนามในคำสั่ง จึงมีคำสั่งแต่งตั้งทีมพี่เลี้ยง โดยมีองค์ประกอบและหน้าที่ ดังต่อไปนี้

1. องค์ประกอบ ดังนี้

ทีมที่ 1 ตำบลทรายมูล

- |  |              |
|--|--------------|
| 1) ปลัดอำเภอผู้ประสานงานตำบลทรายมูล            | หัวหน้าทีม   |
| 2) ครู กศน. ตำบลทรายมูล                        | ทีมพี่เลี้ยง |
| 3) เกษตรตำบล                                   | ทีมพี่เลี้ยง |
| 4) ผู้นำอาสาพัฒนาชุมชนตำบลทรายมูล (ผู้นำ อช.)  | ทีมพี่เลี้ยง |
| 5) ประธานอาสาสมัครสาธารณสุขมูลฐานตำบลทรายมูล   | ทีมพี่เลี้ยง |
| 6) เจ้าหน้าที่พัฒนาชุมชนเทศบาล และอบต. ทรายมูล | ทีมพี่เลี้ยง |
| 7) พัฒนาการผู้ประสานงานตำบลทรายมูล             | ทีมพี่เลี้ยง |

ทีมที่ 2 ตำบลคูลาด

- |  |              |
|--|--------------|
| 1) ปลัดอำเภอผู้ประสานงานตำบลคูลาด            | หัวหน้าทีม   |
| 2) ครู กศน. ตำบลคูลาด                        | ทีมพี่เลี้ยง |
| 3) เกษตรตำบลคูลาด                            | ทีมพี่เลี้ยง |
| 4) ผู้นำอาสาพัฒนาชุมชนตำบลคูลาด (ผู้นำ อช.)  | ทีมพี่เลี้ยง |
| 5) ประธานอาสาสมัครสาธารณสุขมูลฐานตำบลทรายมูล | ทีมพี่เลี้ยง |
| 6) เจ้าหน้าที่พัฒนาชุมชน อบต.คูลาด           | ทีมพี่เลี้ยง |
| 7) พัฒนาการผู้ประสานงานตำบลคูลาด             | ทีมพี่เลี้ยง |

ทีมที่ 3 ตำบลดงมะไฟ

- |  |              |
|--|--------------|
| 1) ปลัดอำเภอผู้ประสานงานตำบลดงมะไฟ           | หัวหน้าทีม   |
| 2) ครู กศน. ตำบลดงมะไฟ                       | ทีมพี่เลี้ยง |
| 3) เกษตรตำบลดงมะไฟ                           | ทีมพี่เลี้ยง |
| 4) ผู้นำอาสาพัฒนาชุมชนตำบลดงมะไฟ (ผู้นำ อช.) | ทีมพี่เลี้ยง |
| 5) ประธานอาสาสมัครสาธารณสุขมูลฐานตำบลดงมะไฟ  | ทีมพี่เลี้ยง |
| 6) เจ้าหน้าที่พัฒนาชุมชน อบต.ดงมะไฟ          | ทีมพี่เลี้ยง |
| 7) พัฒนาการผู้ประสานงานตำบลดงมะไฟ            | ทีมพี่เลี้ยง |

ทีมที่ 4 ตำบลไผ่

- |   |              |
|---|--------------|
| 1) ปลัดอำเภอผู้ประสานงานตำบลไผ่           | หัวหน้าทีม   |
| 2) ครู กศน. ตำบลไผ่                       | ทีมพี่เลี้ยง |
| 3) เกษตรตำบลไผ่                           | ทีมพี่เลี้ยง |
| 4) ผู้นำอาสาพัฒนาชุมชนตำบลไผ่ (ผู้นำ อช.) | ทีมพี่เลี้ยง |
| 5) ประธานอาสาสมัครสาธารณสุขมูลฐานตำบลไผ่  | ทีมพี่เลี้ยง |
| 6) เจ้าหน้าที่พัฒนาชุมชน อบต.ไผ่          | ทีมพี่เลี้ยง |
| 7) พัฒนาการผู้ประสานงานตำบลไผ่            | ทีมพี่เลี้ยง |

ทีมที่ 5 ตำบลนาเวียง

- |   |              |
|---|--------------|
| 1) ปลัดอำเภอผู้ประสานงานตำบลนาเวียง           | หัวหน้าทีม   |
| 2) ครู กศน. ตำบลนาเวียง                       | ทีมพี่เลี้ยง |
| 3) เกษตรตำบลนาเวียง                           | ทีมพี่เลี้ยง |
| 4) ผู้นำอาสาพัฒนาชุมชนตำบลนาเวียง (ผู้นำ อช.) | ทีมพี่เลี้ยง |
| 5) ประธานอาสาสมัครสาธารณสุขมูลฐานตำบลนาเวียง  | ทีมพี่เลี้ยง |
| 6) เจ้าหน้าที่พัฒนาชุมชน อบต.นาเวียง          | ทีมพี่เลี้ยง |
| 7) พัฒนาการผู้ประสานงานตำบลนาเวียง            | ทีมพี่เลี้ยง |

## 2. หน้าที่

- 1) รับผิดชอบดูแลครัวเรือนเป้าหมาย 10 – 15 ครัวเรือน หรือตามที่นายอำเภอเห็นสมควร โดยดูแลและติดตามการพัฒนากลุ่มเป้าหมายเพื่อนำไปสู่ความพอเพียงและยั่งยืน
- 2) จัดทำแผนครัวเรือน โดยใช้ปฏิบัติการ 4 ท และรวบรวมข้อมูลแผนครัวเรือน ส่งต่อให้ศูนย์อำนวยการปฏิบัติการขจัดความยากจนและพัฒนาคนทุกช่วงวัยอย่างยั่งยืนตามหลักปรัชญาของเศรษฐกิจพอเพียงอำเภอ (คจพ.อ.) เพื่อบูรณาการให้ความช่วยเหลือเบื้องต้นตามสภาพปัญหาต่อไป
- 3) ติดตามการพัฒนา ให้คำแนะนำกลุ่มเป้าหมายอย่างใกล้ชิด เพื่อให้สามารถขับเคลื่อนกิจกรรมตามแผนครัวเรือนได้
- 4) บันทึกข้อมูลกิจกรรมการให้ความช่วยเหลือกลุ่มเป้าหมายในระบบ TPMAP Logbook ทุกครั้งที่มีการช่วยเหลือ
- 5) รวบรวมรายงานผลการดำเนินงาน ปัญหาอุปสรรค และการจัดทำแผนครัวเรือนให้ทีมปฏิบัติการฯ ทราบ
- 6) ปฏิบัติงานอื่น ๆ ตามที่ศูนย์อำนวยการขจัดความยากจนและพัฒนาคนทุกช่วงวัยอย่างยั่งยืนตามหลักปรัชญาของเศรษฐกิจพอเพียง (ศจพ.) คณะอนุกรรมการขับเคลื่อนการขจัดความยากจนและพัฒนาคนทุกช่วงวัยอย่างยั่งยืนตามหลักปรัชญาของเศรษฐกิจพอเพียง (อขจพ.) ศูนย์อำนวยการขจัดความยากจนและพัฒนาคนทุกช่วงวัยอย่างยั่งยืนตามหลักปรัชญาของเศรษฐกิจพอเพียงจังหวัด (ศจพ.จ.) และศูนย์อำนวยการปฏิบัติการขจัดความยากจนและพัฒนาคนทุกช่วงวัยอย่างยั่งยืนตามหลักปรัชญาของเศรษฐกิจพอเพียงอำเภอ (ศจพ.อ.) มอบหมาย

ทั้งนี้ ตั้งแต่บัดนี้เป็นต้นไปจนกว่าจะมีคำสั่งเปลี่ยนแปลง

สั่ง ณ วันที่ ๒๑ มกราคม 2565

(ลงชื่อ).....นายอำเภอทรายมูล

(นางวิษุฎา เข็มเพชร)

ประธานคณะกรรมการบริหารศูนย์อำนวยการขจัดความยากจนและพัฒนาคนทุกช่วงวัยอย่างยั่งยืนตามหลักปรัชญาของเศรษฐกิจพอเพียงอำเภอทรายมูล



คำสั่ง คณะกรรมการบริหารศูนย์อำนวยการปฏิบัติการขจัดความยากจนและพัฒนาคนทุกช่วงวัยอย่างยั่งยืนตาม

หลักปรัชญาของเศรษฐกิจพอเพียง อำเภอภูซุ้ม

ที่ ๕๑๗ / ๒๕๖๔

เรื่อง แต่งตั้งทีมพี่เลี้ยง

๑. องค์ประกอบ

ทีมที่ ๑ ตำบลภูซุ้ม มีองค์ประกอบ ดังนี้

- |   |              |
|---|--------------|
| ๑) นายกรีชเพชร ชายทวีป ผู้อำนวยการกองช่าง องค์การบริหารส่วนตำบลภูซุ้ม | หัวหน้าทีม   |
| ๒) นางสาวพัชรี แก้วดวงใหญ่ นักวิชาการส่งเสริมการเกษตรปฏิบัติการ       | ทีมพี่เลี้ยง |
| ๓) นางสาวไกลสรุ่ง บุญภูงา ครู กศน.ตำบลภูซุ้ม                          | ทีมพี่เลี้ยง |
| ๔) นางสมทรง สุวรรณเพชร สารวัตรกำนันตำบลภูซุ้ม                         | ทีมพี่เลี้ยง |
| ๕) นางสาวอริษา บุตรอำคา นักวิชาการพัฒนาชุมชนชำนาญการ                  | ทีมพี่เลี้ยง |

ทีมที่ ๒ ตำบลภูซุ้ม มีองค์ประกอบ ดังนี้

- |  |              |
|--|--------------|
| ๑) นายธนธิป โคตรประทุม ปลัดเทศบาลตำบลภูซุ้มพัฒนา     | หัวหน้าทีม   |
| ๒) นางสาวชัญญ์นิดา บุญอาจ ครู กศน.ตำบลภูซุ้ม         | ทีมพี่เลี้ยง |
| ๓) นางสาวลมแสงศรี สารวัตรกำนันตำบลภูซุ้ม             | ทีมพี่เลี้ยง |
| ๔) นางสาวอริษา บุตรอำคา นักวิชาการพัฒนาชุมชนชำนาญการ | ทีมพี่เลี้ยง |

ทีมที่ ๓ ตำบลกำแมด มีองค์ประกอบ ดังนี้

- |  |              |
|--|--------------|
| ๑) นายสมบัติ ภาคแก้ว ปลัดองค์การบริหารส่วนตำบลกำแมด  | หัวหน้าทีม   |
| ๒) นายเมทนี ผลจันทร์ ครู กศน.ตำบลกำแมด               | ทีมพี่เลี้ยง |
| ๓) นายสวาท ศรีวงษ์ราช กำนันตำบลกำแมด                 | ทีมพี่เลี้ยง |
| ๔) นางสาวมลฤดี คำจันทร์ นักวิชาการพัฒนาชุมชนชำนาญการ | ทีมพี่เลี้ยง |

ทีมที่ ๔ ตำบลนาโส้ มีองค์ประกอบ ดังนี้

- |   |              |
|---|--------------|
| ๑) นางสาวนันทิยา ฟื่องเสียง ปลัดอำเภอภูซุ้ม               | หัวหน้าทีม   |
| ๒) นายอภิรักษ์ ทองใบ นักวิชาการส่งเสริมการเกษตรปฏิบัติการ | ทีมพี่เลี้ยง |
| ๓) นางสาวปรานอม มาตขาว ครู กศน. ตำบลนาโส้                 | ทีมพี่เลี้ยง |
| ๔) นางสาวมลฤดี คำจันทร์ นักวิชาการพัฒนาชุมชนชำนาญการ      | ทีมพี่เลี้ยง |

ทีมที่ ๕ ตำบลนาโส้ มีองค์ประกอบ ดังนี้

- |  |              |
|--|--------------|
| ๑) นางสาวอนุสตินี นิลวรรณ หัวหน้าสำนักปลัดองค์การบริหารส่วนตำบลนาโส้ | หัวหน้าทีม   |
| ๒) นายพิทักษ์ ศรีวะสุทธิ์ กำนันตำบลนาโส้                             | ทีมพี่เลี้ยง |
| ๓) นายศุภโชค สามสี ผู้นำอาสาพัฒนาชุมชน                               | ทีมพี่เลี้ยง |
| ๔) นางสาวมลฤดี คำจันทร์ นักวิชาการพัฒนาชุมชนชำนาญการ                 | ทีมพี่เลี้ยง |

ทีมที่ ๖ ตำบลห้วยแก้ง มีองค์ประกอบ ดังนี้

- |   |              |
|---|--------------|
| ๑) นางสิริกร ภาคแก้ว ปลัดองค์การบริหารส่วนตำบลห้วยแก้ง      | หัวหน้าทีม   |
| ๒) นางนงศ์ลักษณ์ เสนาไทย นักวิชาการส่งเสริมการเกษตรชำนาญการ | ทีมพี่เลี้ยง |
| ๓) นางสาวิกา อาจหาญ ผู้นำอาสาพัฒนาชุมชน                     | ทีมพี่เลี้ยง |
| ๔) นายธรรมกานต์ มูลสาร นักวิชาการพัฒนาชุมชนชำนาญการ         | ทีมพี่เลี้ยง |

/ทีมที่ ๗...

ทีมที่ ๗ ตำบลโพรงงาม มีองค์ประกอบ ดังนี้

- |  |              |
|--|--------------|
| ๑) นางอมรรัตน์ ศรีวิเศษ ปลัดองค์การบริหารส่วนตำบลโพรงงาม     | หัวหน้าทีม   |
| ๒) นางสาวชัชชญา สังคีรี นักวิชาการส่งเสริมการเกษตรปฏิบัติการ | ทีมพี่เลี้ยง |
| ๓) นายฉันทิตย์ ศรีจันทร์ ครู กศน. ตำบลโพรงงาม                | ทีมพี่เลี้ยง |
| ๔) นายธรรมกานต์ มุลสาร นักวิชาการพัฒนาชุมชนชำนาญการ          | ทีมพี่เลี้ยง |

ทีมที่ ๘ ตำบลค่าน้ำสร้าง มีองค์ประกอบ ดังนี้

- |   |              |
|---|--------------|
| ๑) นายอนันต์ ธนุแสง ปลัดอำเภอ                         | หัวหน้าทีม   |
| ๒) นายสิงห์ มาสขาว นักวิชาการส่งเสริมการเกษตรชำนาญการ | ทีมพี่เลี้ยง |
| ๓) นายนรินทร์ มุละสีวะ ครู กศน. ตำบลค่าน้ำสร้าง       | ทีมพี่เลี้ยง |
| ๔) นายทองศักดิ์ สายซารี นักวิชาการพัฒนาชุมชนชำนาญการ  | ทีมพี่เลี้ยง |

ทีมที่ ๙ ตำบลหนองหมี มีองค์ประกอบ ดังนี้

- |   |              |
|---|--------------|
| ๑) นางสาวปณิชา ทักษญาพันธ์ ปลัดองค์การบริหารส่วนตำบลหนองหมี | หัวหน้าทีม   |
| ๒) นางสาวกฤษติกา ศุภชาติ ครู กศน.ตำบลหนองหมี                | ทีมพี่เลี้ยง |
| ๓) นายสมพงษ์ พันธุ์เพชร ผู้นำอาสาพัฒนาชุมชนตำบลหนองหมี      | ทีมพี่เลี้ยง |
| ๔) นายทองศักดิ์ สายซารี นักวิชาการพัฒนาชุมชนชำนาญการ        | ทีมพี่เลี้ยง |

ทีมที่ ๑๐ ตำบลหนองแหน

- |   |              |
|---|--------------|
| ๑) จำเอกบุญมี สุขสำราญพงศ์ ปลัดอำเภอ                        | หัวหน้าทีม   |
| ๒) นางธิกุลรัตน์ ศรีจันทร์ ปลัดองค์การบริหารส่วนตำบลหนองแหน | ทีมพี่เลี้ยง |
| ๓) นางสาวสิริก รุ่งแสงกล้า ครู กศน. ตำบลหนองแหน             | ทีมพี่เลี้ยง |
| ๔) นายชัชวาล ธรรมสอน ผู้นำอาสาพัฒนาชุมชน                    | ทีมพี่เลี้ยง |
| ๕) นายทองศักดิ์ สายซารี นักวิชาการพัฒนาชุมชนชำนาญการ        | ทีมพี่เลี้ยง |

ทีมที่ ๑๑ ตำบลโนนเปือย มีองค์ประกอบ ดังนี้

- |  |              |
|--|--------------|
| ๑) นายรัฐยุทธ ประโพรทานัง ปลัดอำเภอ                    | หัวหน้าทีม   |
| ๒) นางศิริพร ชามุตรชิน ครู กศน. ตำบลโนนเปือย           | ทีมพี่เลี้ยง |
| ๓) นายพลากร แก้วขวัญ้ำ ผู้นำอาสาพัฒนาชุมชนตำบลโนนเปือย | ทีมพี่เลี้ยง |
| ๔) นางสาวอริษา บุตรอำคา นักวิชาการพัฒนาชุมชนชำนาญการ   | ทีมพี่เลี้ยง |

๒. หน้าที่

- ๑) รับผิดชอบดูแลครัวเรือนเป้าหมาย ๑๐ – ๑๕ ครัวเรือน หรือตามที่นายอำเภอเห็นสมควร
- ๒) ตรวจสอบข้อมูลครัวเรือน ค้นหาสาเหตุและสภาพปัญหาของครัวเรือน พร้อมทั้งจัดทำแผนครัวเรือนครัวเรือน โดยใช้ปฏิบัติการ ๔ ท และรวบรวมข้อมูล ส่งต่อให้ทีมปฏิบัติการสำหรับประสาน บูรณาการให้ความช่วยเหลือครัวเรือนเป้าหมายต่อไป
- ๓) การสนับสนุน เยี่ยมเยียน ให้กำลังใจ ให้คำแนะนำครัวเรือนเป้าหมาย ให้สามารถขับเคลื่อนกิจกรรมตามแผนครัวเรือน
- ๔) บันทึกข้อมูลการให้ความช่วยเหลือครัวเรือนในระบบ TPMP Logbook
- ๕) รวบรวมรายงานผลการดำเนินงาน ปัญหาอุปสรรค และการจัดทำแผนครัวเรือนให้ทีมปฏิบัติการทราบ
- ๖) ปฏิบัติงานอื่น ๆ ตามที่ได้รับมอบหมาย

ทั้งนี้ ตั้งแต่บัดนี้เป็นต้นไป

สั่ง ณ วันที่ ๓๐ เดือน ธันวาคม พ.ศ. ๒๕๖๔

(นายสรวิศ สมพงษ์)

นายอำเภออุบลราชธานี



คำสั่งคณะกรรมการบริหารศูนย์อำนวยการปฏิบัติการจัดความยากจน  
และพัฒนาคนทุกช่วงวัยอย่างยั่งยืนตามหลักปรัชญาของเศรษฐกิจพอเพียงอำเภอคำเขื่อนแก้ว

ที่ ๑๒...../๒๕๖๕  
เรื่อง แต่งตั้งทีมพี่เลี้ยง  
\*\*\*\*\*

ตามคำสั่งคณะกรรมการจัดความยากจนและพัฒนาคนทุกช่วงวัยอย่างยั่งยืนตามหลักปรัชญาของเศรษฐกิจพอเพียง ที่ ๑/๒๕๖๔ เรื่อง จัดตั้งศูนย์อำนวยการจัดความยากจนและพัฒนาคนทุกช่วงวัยอย่างยั่งยืนตามหลักปรัชญาเศรษฐกิจพอเพียง (ศจพ.) ในระดับจังหวัด และระดับต่างๆ ลงวันที่ ๘ เมษายน พ.ศ. ๒๕๖๔ เพื่อเป็นกลไกขับเคลื่อนการดำเนินการแก้ไขปัญหาความยากจนลดความเหลื่อมล้ำ และการพัฒนาคนทุกช่วงวัยในระดับพื้นที่ เพื่อให้เกิดการแก้ไขปัญหาและการพัฒนาที่เกี่ยวข้องอย่างบูรณาการเป็นรูปธรรมและยั่งยืนในทุกพื้นที่ทั่วประเทศ นำไปสู่การบรรลุวิสัยทัศน์ “ประเทศไทยมีความมั่นคง มั่งคั่ง ยั่งยืน เป็นประเทศพัฒนาแล้ว ด้วยการพัฒนาตามหลักปรัชญาของเศรษฐกิจพอเพียง” ได้อย่างเป็นรูปธรรม นั้น

เพื่อให้เกิดการพัฒนาและกลไกขับเคลื่อนการจัดความยากจนและความเหลื่อมล้ำรวมถึงการพัฒนาคนทุกช่วงวัยในระดับพื้นที่ และเพื่อให้การดำเนินการดังกล่าวเป็นไปอย่างบูรณาการมีประสิทธิภาพ และเกิดประโยชน์สูงสุดต่อประชาชน อาศัยอำนาจตามพระราชบัญญัติระเบียบบริหารราชการแผ่นดิน พ.ศ. ๒๕๓๔ มาตรา ๖๕ ประกอบกับคำสั่งคณะกรรมการจัดความยากจนและพัฒนาคนทุกช่วงวัยอย่างยั่งยืนตามหลักปรัชญาของเศรษฐกิจพอเพียง ที่ ๑/๒๕๖๔ เรื่อง จัดตั้งศูนย์อำนวยการจัดความยากจนและพัฒนาคนทุกช่วงวัยอย่างยั่งยืนตามหลักปรัชญาของเศรษฐกิจพอเพียง (ศจพ.) ในระดับจังหวัด และระดับต่างๆ ลงวันที่ ๘ เมษายน พ.ศ. ๒๕๖๔ และคณะกรรมการบริหารศูนย์อำนวยการจัดความยากจนและพัฒนาคนทุกช่วงวัยอย่างยั่งยืนตามหลักปรัชญาของเศรษฐกิจพอเพียงจังหวัด (คจพ.จ.) มอบหมายให้คณะกรรมการบริหารศูนย์อำนวยการปฏิบัติการจัดความยากจนและพัฒนาคนทุกช่วงวัยอย่างยั่งยืนตามหลักปรัชญาของเศรษฐกิจพอเพียงอำเภอ (คจพ.อ.) โดยนายอำเภอ ในฐานะประธานคณะกรรมการบริหารศูนย์อำนวยการปฏิบัติการจัดความยากจนและพัฒนาคนทุกช่วงวัยอย่างยั่งยืนตามหลักปรัชญาของเศรษฐกิจพอเพียงอำเภอ (คจพ.อ.) มีอำนาจลงนามในคำสั่ง จึงมีคำสั่งแต่งตั้งทีมพี่เลี้ยง โดยมีองค์ประกอบและหน้าที่ ดังต่อไปนี้

๑. องค์ประกอบ

๑.๑ ตำบลลุมพุก

ทีมที่ ๑ มีองค์ประกอบ ดังนี้

- |   |              |
|---|--------------|
| ๑) ปลัดเทศบาลตำบลคำเขื่อนแก้ว                           | หัวหน้าทีม   |
| ๒) ครู กศน. ตำบลลุมพุก                                  | ทีมพี่เลี้ยง |
| ๓) ผู้ใหญ่บ้าน หมู่ที่ ๑ ตำบลลุมพุก                     | ทีมพี่เลี้ยง |
| ๔) ผู้ช่วยผู้ใหญ่บ้าน หมู่ที่ ๑ ตำบลลุมพุก              | ทีมพี่เลี้ยง |
| ๕) อาสาสมัครสาธารณสุขประจำหมู่บ้าน หมู่ที่ ๑ ตำบลลุมพุก | ทีมพี่เลี้ยง |

ทีมที่ ๒ มีองค์ประกอบ ดังนี้

- |  |              |
|--|--------------|
| ๑) นักพัฒนาชุมชนเทศบาลตำบลคำเขื่อนแก้ว | หัวหน้าทีม   |
| ๒) กำนันตำบลลุมพุก                     | ทีมพี่เลี้ยง |

๓) หัวหน้าคณะทำงานขับเคลื่อนกองทุนพัฒนาบทบาทสตรี เทศบาลตำบลคำเขื่อนแก้ว	ทีมพี่เลี้ยง
๔) สารวัตรกำนันตำบลชุมพุก	ทีมพี่เลี้ยง
๕) อาสาสมัครสาธารณสุขประจำหมู่บ้าน หมู่ที่ ๒ ตำบลชุมพุก	ทีมพี่เลี้ยง
ทีมที่ ๓ มีองค์ประกอบ ดังนี้	
๑) ปลัดอำเภอผู้ประสานงานประจำตำบลชุมพุก	หัวหน้าทีม
๒) ประธานคณะกรรมการพัฒนาสตรี หมู่ที่ ๑ ตำบลชุมพุก	ทีมพี่เลี้ยง
๓) ผู้ช่วยผู้ใหญ่บ้าน หมู่ที่ ๒ ตำบลชุมพุก	ทีมพี่เลี้ยง
๔) แพทย์ประจำตำบลชุมพุก	ทีมพี่เลี้ยง
๕) อาสาสมัครสาธารณสุขประจำหมู่บ้าน หมู่ที่ ๒ ตำบลชุมพุก	ทีมพี่เลี้ยง
ทีมที่ ๔ มีองค์ประกอบ ดังนี้	
๑) พัฒนาการผู้ประสานงานประจำตำบลชุมพุก	หัวหน้าทีม
๒) ผู้ใหญ่บ้าน หมู่ที่ ๓ ตำบลชุมพุก	ทีมพี่เลี้ยง
๓) ผู้ใหญ่บ้าน หมู่ที่ ๑๓ ตำบลชุมพุก	ทีมพี่เลี้ยง
๔) ผู้นำ อช. ตำบลชุมพุก	ทีมพี่เลี้ยง
๕) อาสาสมัครสาธารณสุขประจำหมู่บ้าน หมู่ที่ ๓ ตำบลชุมพุก	ทีมพี่เลี้ยง
ทีมที่ ๕ มีองค์ประกอบ ดังนี้	
๑) เกษตรตำบลชุมพุก	หัวหน้าทีม
๒) ผู้ใหญ่บ้าน หมู่ที่ ๖ ตำบลชุมพุก	ทีมพี่เลี้ยง
๓) ผู้ใหญ่บ้าน หมู่ที่ ๘ ตำบลชุมพุก	ทีมพี่เลี้ยง
๔) อาสาสมัครสาธารณสุขประจำหมู่บ้าน หมู่ที่ ๖ ตำบลชุมพุก	ทีมพี่เลี้ยง
๕) อาสาสมัครสาธารณสุขประจำหมู่บ้าน หมู่ที่ ๘ ตำบลชุมพุก	ทีมพี่เลี้ยง
ทีมที่ ๖ มีองค์ประกอบ ดังนี้	
๑) ปลัดองค์การบริหารส่วนตำบลชุมพุก	หัวหน้าทีม
๒) ผู้ใหญ่บ้าน หมู่ที่ ๗ ตำบลชุมพุก	ทีมพี่เลี้ยง
๓) ประธานกองทุนหมู่บ้าน หมู่ที่ ๗ ตำบลชุมพุก	ทีมพี่เลี้ยง
๔) ผู้ช่วยผู้ใหญ่บ้าน หมู่ที่ ๗ ตำบลชุมพุก	ทีมพี่เลี้ยง
๕) อาสาสมัครสาธารณสุขประจำหมู่บ้าน หมู่ที่ ๗ ตำบลชุมพุก	ทีมพี่เลี้ยง
ทีมที่ ๗ มีองค์ประกอบ ดังนี้	
๑) นักพัฒนาชุมชนองค์การบริหารส่วนตำบลชุมพุก	หัวหน้าทีม
๒) ผู้ใหญ่บ้านหมู่ที่ ๑๔ ตำบลชุมพุก	ทีมพี่เลี้ยง
๓) หัวหน้าคณะทำงานขับเคลื่อนกองทุนพัฒนาบทบาทสตรี ตำบลชุมพุก	ทีมพี่เลี้ยง
๔) ผู้ช่วยผู้ใหญ่บ้าน หมู่ที่ ๑๔ ตำบลชุมพุก	ทีมพี่เลี้ยง
๕) อาสาสมัครสาธารณสุขประจำหมู่บ้าน หมู่ที่ ๑๔ ตำบลชุมพุก	ทีมพี่เลี้ยง

## ๑.๒ ตำบลย่อ

ทีมที่ ๑ เมืองค์ประกอบ ดังนี้

- |  |              |
|--|--------------|
| ๑) ปลัดองค์การบริหารส่วนตำบลย่อ                          | หัวหน้าทีม   |
| ๒) ผู้อำนวยการโรงพยาบาลส่งเสริมสุขภาพตำบลย่อ             | ทีมพี่เลี้ยง |
| ๓) กำนันตำบลย่อ  | ทีมพี่เลี้ยง |
| ๔) ผู้ใหญ่บ้าน หมู่ที่ ๓ ตำบลย่อ                         | ทีมพี่เลี้ยง |
| ๕) อาสาสมัครสาธารณสุขประจำหมู่บ้าน หมู่ที่ ๓ ตำบลลุ่มพุก | ทีมพี่เลี้ยง |

ทีมที่ ๒ เมืองค์ประกอบ ดังนี้

- |  |              |
|--|--------------|
| ๑) ปลัดอำเภอผู้ประสานงานประจำตำบลย่อ                     | หัวหน้าทีม   |
| ๒) นักพัฒนาชุมชนองค์การบริหารส่วนตำบลย่อ                 | ทีมพี่เลี้ยง |
| ๓) ผู้ใหญ่บ้าน หมู่ที่ ๒ ตำบลย่อ                         | ทีมพี่เลี้ยง |
| ๔) ผู้ใหญ่บ้าน หมู่ที่ ๘ ตำบลย่อ                         | ทีมพี่เลี้ยง |
| ๕) อาสาสมัครสาธารณสุขประจำหมู่บ้าน หมู่ที่ ๒ ตำบลลุ่มพุก | ทีมพี่เลี้ยง |

## ๑.๓ ตำบลสงเปือย

ทีมที่ ๑ เมืองค์ประกอบ ดังนี้

- |  |              |
|--|--------------|
| ๑) เกษตรตำบลสงเปือย                                      | หัวหน้าทีม   |
| ๒) นักพัฒนาชุมชนองค์การบริหารส่วนตำบลสงเปือย             | ทีมพี่เลี้ยง |
| ๓) กำนันตำบลสงเปือย                                      | ทีมพี่เลี้ยง |
| ๔) ผู้ใหญ่บ้าน หมู่ที่ ๔ ตำบลสงเปือย                     | ทีมพี่เลี้ยง |
| ๕) อาสาสมัครสาธารณสุขประจำหมู่บ้าน หมู่ที่ ๔ ตำบลสงเปือย | ทีมพี่เลี้ยง |

## ๑.๔ ตำบลโพนทัน

ทีมที่ ๑ เมืองค์ประกอบ ดังนี้

- |   |              |
|---|--------------|
| ๑) ปลัดอำเภอผู้ประสานงานประจำตำบลโพนทัน                 | หัวหน้าทีม   |
| ๒) นักพัฒนาชุมชนองค์การบริหารส่วนตำบลโพนทัน             | ทีมพี่เลี้ยง |
| ๓) ผู้ใหญ่บ้าน หมู่ที่ ๓ ตำบลโพนทัน                     | ทีมพี่เลี้ยง |
| ๔) ผู้นำ อช. ตำบลโพนทัน                                 | ทีมพี่เลี้ยง |
| ๕) อาสาสมัครสาธารณสุขประจำหมู่บ้าน หมู่ที่ ๓ ตำบลโพนทัน | ทีมพี่เลี้ยง |

ทีมที่ ๒ เมืองค์ประกอบ ดังนี้

- |   |              |
|---|--------------|
| ๑) พัฒนาการผู้ประสานงานประจำตำบลโพนทัน                  | หัวหน้าทีม   |
| ๒) เกษตรตำบลโพนทัน                                      | ทีมพี่เลี้ยง |
| ๓) กำนันตำบลโพนทัน                                      | ทีมพี่เลี้ยง |
| ๔) ผู้ใหญ่บ้าน หมู่ที่ ๑ ตำบลโพนทัน                     | ทีมพี่เลี้ยง |
| ๕) อาสาสมัครสาธารณสุขประจำหมู่บ้าน หมู่ที่ ๔ ตำบลโพนทัน | ทีมพี่เลี้ยง |

## ๑.๕ ตำบลทุ่งมน

ทีมที่ ๑ เมืองค์ประกอบ ดังนี้

- ๑) พัฒนาการผู้ประสานงานประจำตำบลทุ่งมน
- ๒) เกษตรตำบลทุ่งมน
- ๓) นักพัฒนาชุมชนองค์การบริหารส่วนตำบลทุ่งมน
- ๔) กำนันตำบลทุ่งมน
- ๕) ผู้ใหญ่บ้าน หมู่ที่ ๗ ตำบลทุ่งมน

หัวหน้าทีม  
ทีมพี่เลี้ยง  
ทีมพี่เลี้ยง  
ทีมพี่เลี้ยง  
ทีมพี่เลี้ยง

## ๑.๖ ตำบลนาคำ

ทีมที่ ๑ เมืองค์ประกอบ ดังนี้

- ๑) พัฒนาการผู้ประสานงานประจำตำบลนาคำ
- ๒) นักพัฒนาชุมชนองค์การบริหารส่วนตำบลนาคำ
- ๓) กำนันตำบลนาคำ
- ๔) ผู้ใหญ่บ้าน หมู่ที่ ๔ ตำบลนาคำ
- ๕) ผู้ใหญ่บ้าน หมู่ที่ ๖ ตำบลนาคำ

หัวหน้าทีม  
ทีมพี่เลี้ยง  
ทีมพี่เลี้ยง  
ทีมพี่เลี้ยง  
ทีมพี่เลี้ยง

## ๑.๗ ตำบลดงแคนใหญ่

ทีมที่ ๑ เมืองค์ประกอบ ดังนี้

- ๑) ปลัดอำเภอผู้ประสานงานประจำตำบลดงแคนใหญ่
- ๒) นักพัฒนาชุมชนเทศบาลองค์การบริหารส่วนตำบลดงแคนใหญ่
- ๓) กำนันตำบลดงแคนใหญ่
- ๔) ผู้ใหญ่บ้าน หมู่ที่ ๑ ตำบลดงแคนใหญ่
- ๕) ผู้ใหญ่บ้าน หมู่ที่ ๑๐ ตำบลดงแคนใหญ่

หัวหน้าทีม  
ทีมพี่เลี้ยง  
ทีมพี่เลี้ยง  
ทีมพี่เลี้ยง  
ทีมพี่เลี้ยง

ทีมที่ ๒ เมืองค์ประกอบ ดังนี้

- ๑) พัฒนาการผู้ประสานงานประจำตำบลดงแคนใหญ่
- ๒) เกษตรตำบลดงแคนใหญ่
- ๓) ผู้ใหญ่บ้าน หมู่ที่ ๒ ตำบลดงแคนใหญ่
- ๔) ผู้ใหญ่บ้าน หมู่ที่ ๗ ตำบลดงแคนใหญ่
- ๕) ผู้ใหญ่บ้าน หมู่ที่ ๘ ตำบลดงแคนใหญ่

หัวหน้าทีม  
ทีมพี่เลี้ยง  
ทีมพี่เลี้ยง  
ทีมพี่เลี้ยง  
ทีมพี่เลี้ยง

## ๑.๘ ตำบลนาแก

ทีมที่ ๑ เมืองค์ประกอบ ดังนี้

- ๑) พัฒนาการผู้ประสานงานประจำตำบลนาแก
- ๒) เกษตรตำบลนาแก
- ๓) นักพัฒนาชุมชนองค์การบริหารส่วนตำบลนาแก
- ๔) กำนันตำบลนาแก
- ๕) ผู้ใหญ่บ้าน หมู่ที่ ๘ ตำบลนาแก

หัวหน้าทีม  
ทีมพี่เลี้ยง  
ทีมพี่เลี้ยง  
ทีมพี่เลี้ยง  
ทีมพี่เลี้ยง

## ๑.๙ ตำบลกุดกุง

ทีมที่ ๑ มีองค์ประกอบ ดังนี้

- |   |              |
|---|--------------|
| ๑) เกษตรตำบลกุดกุง                                      | หัวหน้าทีม   |
| ๒) นักพัฒนาชุมชนองค์การบริหารส่วนตำบลกุดกุง             | ทีมพี่เลี้ยง |
| ๓) กำนันตำบลกุดกุง                                      | ทีมพี่เลี้ยง |
| ๔) ผู้ใหญ่บ้าน หมู่ที่ ๑ ตำบลกุดกุง                     | ทีมพี่เลี้ยง |
| ๕) อาสาสมัครสาธารณสุขประจำหมู่บ้าน หมู่ที่ ๑ ตำบลกุดกุง | ทีมพี่เลี้ยง |

## ๑.๑๐ ตำบลเหล่าไฮ

ทีมที่ ๑ มีองค์ประกอบ ดังนี้

- |  |              |
|--|--------------|
| ๑) ปลัดอำเภอผู้ประสานงานประจำตำบลเหล่าไฮ                 | หัวหน้าทีม   |
| ๒) นักพัฒนาชุมชนองค์การบริหารส่วนตำบลเหล่าไฮ             | ทีมพี่เลี้ยง |
| ๓) กำนันตำบลเหล่าไฮ                                      | ทีมพี่เลี้ยง |
| ๔) ผู้ใหญ่บ้าน หมู่ที่ ๒ ตำบลเหล่าไฮ                     | ทีมพี่เลี้ยง |
| ๕) อาสาสมัครสาธารณสุขประจำหมู่บ้าน หมู่ที่ ๒ ตำบลเหล่าไฮ | ทีมพี่เลี้ยง |

ทีมที่ ๒ มีองค์ประกอบ ดังนี้

- |  |              |
|--|--------------|
| ๑) พัฒนาการผู้ประสานงานประจำตำบลเหล่าไฮ                  | หัวหน้าทีม   |
| ๒) เกษตรตำบลเหล่าไฮ                                      | ทีมพี่เลี้ยง |
| ๓) ผู้ใหญ่บ้าน หมู่ที่ ๓ ตำบลเหล่าไฮ                     | ทีมพี่เลี้ยง |
| ๔) ผู้ช่วยผู้ใหญ่บ้าน หมู่ที่ ๕ ตำบลเหล่าไฮ              | ทีมพี่เลี้ยง |
| ๕) อาสาสมัครสาธารณสุขประจำหมู่บ้าน หมู่ที่ ๕ ตำบลเหล่าไฮ | ทีมพี่เลี้ยง |

## ๑.๑๑ ตำบลแคนน้อย

ทีมที่ ๑ มีองค์ประกอบ ดังนี้

- |  |              |
|--|--------------|
| ๑) พัฒนาการผู้ประสานงานประจำตำบลแคนน้อย      | หัวหน้าทีม   |
| ๒) เกษตรตำบลแคนน้อย                          | ทีมพี่เลี้ยง |
| ๓) นักพัฒนาชุมชนองค์การบริหารส่วนตำบลแคนน้อย | ทีมพี่เลี้ยง |
| ๔) กำนันตำบลแคนน้อย                          | ทีมพี่เลี้ยง |
| ๕) ผู้ใหญ่บ้าน หมู่ที่ ๑ ตำบลแคนน้อย         | ทีมพี่เลี้ยง |

## ๑.๑๒ ตำบลดงเจริญ

ทีมที่ ๑ มีองค์ประกอบ ดังนี้

- |  |              |
|--|--------------|
| ๑) พัฒนาการผู้ประสานงานประจำตำบลดงเจริญ                  | หัวหน้าทีม   |
| ๒) ผู้อำนวยการโรงพยาบาลส่งเสริมสุขภาพตำบลดงเจริญ         | ทีมพี่เลี้ยง |
| ๓) กำนันตำบลดงเจริญ                                      | ทีมพี่เลี้ยง |
| ๔) ผู้ใหญ่บ้าน หมู่ที่ ๒ ตำบลดงเจริญ                     | ทีมพี่เลี้ยง |
| ๕) อาสาสมัครสาธารณสุขประจำหมู่บ้าน หมู่ที่ ๒ ตำบลดงเจริญ | ทีมพี่เลี้ยง |

ทีมที่ ๒ รับผิดชอบพื้นที่ หมู่ที่ ๒, ๖ และหมู่ที่ ๗ เมืองประกอบ ดังนี้

- |  |              |
|--|--------------|
| ๑) ปลัดอำเภอผู้ประสานงานประจำตำบลดงเจริญ                 | หัวหน้าทีม   |
| ๒) เกษตรตำบลดงเจริญ                                      | ทีมพี่เลี้ยง |
| ๓) นักพัฒนาชุมชนองค์การบริหารส่วนตำบลดงเจริญ             | ทีมพี่เลี้ยง |
| ๔) ผู้ใหญ่บ้าน หมู่ที่ ๗ ตำบลดงเจริญ                     | ทีมพี่เลี้ยง |
| ๕) อาสาสมัครสาธารณสุขประจำหมู่บ้าน หมู่ที่ ๖ ตำบลดงเจริญ | ทีมพี่เลี้ยง |

## ๒. หน้าที่

๑) ตรวจสอบและจำแนกสถานะครัวเรือนตามศักยภาพในการพัฒนา ดำเนินการแก้ไขปัญหาที่สามารถดำเนินการได้เอง และร่วมมือกับหน่วยงานต่างๆ แก้ไขปัญหาที่เกิดขึ้นในพื้นที่ โดยใช้ข้อมูลจากระบบการพัฒนาคนแบบซีพีเอ (Thai People Map and Analytics Platform : TPMAP)

๒) รับผิดชอบดูแลครัวเรือนเป้าหมาย ๑๐ - ๑๕ ครัวเรือน หรือตามที่นายอำเภอเห็นสมควร โดยดูแลและติดตามการพัฒนากลุ่มเป้าหมายเพื่อนำไปสู่ความพอเพียงและยั่งยืน

๓) จัดทำแผนครัวเรือน โดยใช้ปฏิบัติการ ๔ ท และรวบรวมข้อมูลแผนครัวเรือน ส่งต่อให้ศูนย์อำนวยการปฏิบัติการขจัดความยากจนและพัฒนาคนทุกช่วงวัยอย่างยั่งยืนตามหลักปรัชญาของเศรษฐกิจพอเพียงอำเภอ (ศจพ.อ.) เพื่อบูรณาการให้ความช่วยเหลือเบื้องต้นตามสภาพปัญหาต่อไป

๔) ติดตามการพัฒนา ให้คำแนะนำกลุ่มเป้าหมายอย่างใกล้ชิด เพื่อให้สามารถขับเคลื่อนกิจกรรมตามแผนครัวเรือนได้

๕) บันทึกข้อมูลกิจกรรมการให้ความช่วยเหลือกลุ่มเป้าหมายในระบบ TPMAP Logbook ทุกครั้งที่มีการช่วยเหลือ

๖) รวบรวมรายงานผลการดำเนินงาน ปัญหาอุปสรรค และการจัดทำแผนครัวเรือนให้ทีมปฏิบัติการฯ ทราบ

๖) ปฏิบัติงานอื่นๆ ตามที่ศูนย์อำนวยการขจัดความยากจนและพัฒนาคนทุกช่วงวัยอย่างยั่งยืนตามหลักปรัชญาของเศรษฐกิจพอเพียง (ศจพ.) คณะอนุกรรมการขับเคลื่อนการขจัดความยากจนและพัฒนาคนทุกช่วงวัยอย่างยั่งยืนตามหลักปรัชญาของเศรษฐกิจพอเพียง (อขจพ.) ศูนย์อำนวยการขจัดความยากจนและพัฒนาคนทุกช่วงวัยอย่างยั่งยืนตามหลักปรัชญาของเศรษฐกิจพอเพียงจังหวัด (ศจพ.จ.) และศูนย์อำนวยการปฏิบัติการขจัดความยากจนและพัฒนาคนทุกช่วงวัยอย่างยั่งยืนตามหลักปรัชญาของเศรษฐกิจพอเพียงอำเภอ (ศจพ.อ.) มอบหมาย

ทั้งนี้ ตั้งแต่บัดนี้เป็นต้นไปจนกว่าจะมีคำสั่งเปลี่ยนแปลง

สั่ง ณ วันที่ ๒๔ เดือน มีนาคม พ.ศ. ๒๕๖๕



(นางยุพิน ภัทรกุลพงศ์)  
นายอำเภอคำเขื่อนแก้ว



คำสั่ง คณะกรรมการบริหารศูนย์อำนวยการปฏิบัติการจัดความยากจน  
และพัฒนาคนทุกช่วงวัยอย่างยั่งยืนตามหลักปรัชญาของเศรษฐกิจพอเพียงอำเภอมหาชนะชัย

ที่ ...../๒๕๖๕

เรื่อง แต่งตั้งทีมพี่เลี้ยง

\*\*\*\*\*

ตามคำสั่งคณะกรรมการจัดความยากจนและพัฒนาคนทุกช่วงวัยอย่างยั่งยืนตามหลักปรัชญาของเศรษฐกิจพอเพียง ที่ ๑/๒๕๖๔ เรื่อง จัดตั้งศูนย์อำนวยการจัดความยากจนและพัฒนาคนทุกช่วงวัยอย่างยั่งยืนตามหลักปรัชญาเศรษฐกิจพอเพียง (ศจพ.) ในระดับจังหวัด และระดับต่างๆ ลงวันที่ ๘ เมษายน พ.ศ. ๒๕๖๔ เพื่อเป็นกลไกขับเคลื่อนการดำเนินการแก้ไขปัญหาความยากจนลดความเหลื่อมล้ำ และการพัฒนาคนทุกช่วงวัยในระดับพื้นที่ เพื่อให้เกิดการแก้ไขปัญหาและการพัฒนาที่เกี่ยวข้องอย่างบูรณาการเป็นรูปธรรมและยั่งยืนในทุกพื้นที่ทั่วประเทศ นำไปสู่การบรรลุวิสัยทัศน์ “ประเทศไทยมีความมั่นคง มั่งคั่ง ยั่งยืน เป็นประเทศพัฒนาแล้ว ด้วยการพัฒนาตามหลักปรัชญาของเศรษฐกิจพอเพียง” ได้อย่างเป็นรูปธรรม นั้น

เพื่อให้เกิดการพัฒนาและกลไกขับเคลื่อนการจัดความยากจนและความเหลื่อมล้ำรวมถึงการพัฒนาคนทุกช่วงวัยในระดับพื้นที่ และเพื่อให้การดำเนินการดังกล่าวเป็นไปอย่างบูรณาการมีประสิทธิภาพ และเกิดประโยชน์สูงสุดต่อประชาชน อาศัยอำนาจตามพระราชบัญญัติระเบียบบริหารราชการแผ่นดิน พ.ศ. ๒๕๓๔ มาตรา ๖๕ ประกอบกับคำสั่งคณะกรรมการจัดความยากจนและพัฒนาคนทุกช่วงวัยอย่างยั่งยืนตามหลักปรัชญาของเศรษฐกิจพอเพียง ที่ ๑/๒๕๖๔ เรื่อง จัดตั้งศูนย์อำนวยการจัดความยากจนและพัฒนาคนทุกช่วงวัยอย่างยั่งยืนตามหลักปรัชญาของเศรษฐกิจพอเพียง (ศจพ.) ในระดับจังหวัด และระดับต่างๆ ลงวันที่ ๘ เมษายน พ.ศ. ๒๕๖๔ และคณะกรรมการบริหารศูนย์อำนวยการจัดความยากจนและพัฒนาคนทุกช่วงวัยอย่างยั่งยืนตามหลักปรัชญาของเศรษฐกิจพอเพียงจังหวัด (คจพ.จ.) มอบหมายให้คณะกรรมการบริหารศูนย์อำนวยการปฏิบัติการจัดความยากจนและพัฒนาคนทุกช่วงวัยอย่างยั่งยืนตามหลักปรัชญาของเศรษฐกิจพอเพียงอำเภอ (คจพ.อ.) โดยนายอำเภอ ในฐานะประธานคณะกรรมการบริหารศูนย์อำนวยการปฏิบัติการจัดความยากจนและพัฒนาคนทุกช่วงวัยอย่างยั่งยืนตามหลักปรัชญาของเศรษฐกิจพอเพียงอำเภอ (คจพ.อ.) มีอำนาจลงนามในคำสั่ง จึงมีคำสั่งแต่งตั้งทีมพี่เลี้ยง โดยมีองค์ประกอบและหน้าที่ ดังต่อไปนี้

๑. องค์ประกอบ

ทีมที่ ๑ ตำบลม่วง มีองค์ประกอบ ดังนี้

- |                         |                               |              |
|-------------------------|-------------------------------|--------------|
| ๑) นายสุพิสิฐ สุรินาม   | นายกองค์การบริหารส่วนตำบลม่วง | หัวหน้าทีม   |
| ๒) นายอพลโล ภริยารมย์   | กำนันตำบลม่วง                 | ทีมพี่เลี้ยง |
| ๓) นางยุภาวดี เรียบร้อย | ผู้นำ อช. ตำบลม่วง            | ทีมพี่เลี้ยง |
| ๔) นายสมพร หินทอง       | ผู้ใหญ่บ้านหนามแท่ง หมู่ที่ ๖ | ทีมพี่เลี้ยง |
| ๕) นางสาวยุพิน สีแสน    | นักวิชาการพัฒนาชุมชนชำนาญการ  | ทีมพี่เลี้ยง |

ทีมที่ ๒ ตำบลฟ้าหยาด มีองค์ประกอบ ดังนี้

- |                            |                                |              |
|----------------------------|--------------------------------|--------------|
| ๑) นายชัชวาล คำแถม         | นายกเทศมนตรีตำบลฟ้าหยาด        | หัวหน้าทีม   |
| ๒) นายสมชัย เพลิงภักดิ์    | กำนันตำบลฟ้าหยาด               | ทีมพี่เลี้ยง |
| ๓) นางจันทร์เพ็ญ หอมสมบัติ | ผู้นำ อช. ตำบลฟ้าหยาด          | ทีมพี่เลี้ยง |
| ๔) นายไพฑูรย์ ชำนาญหนอง    | ผู้ใหญ่บ้านฟ้าหยาด หมู่ที่ ๓   | ทีมพี่เลี้ยง |
| ๕) นายวุฒิพงษ์ บุญพร       | นักวิชาการพัฒนาชุมชนปฏิบัติการ | ทีมพี่เลี้ยง |

ทีมที่ ๓ ตำบลบึงแกมีองค์ประกอบ ดังนี้

- |                          |                                |              |
|--------------------------|--------------------------------|--------------|
| ๑) นางวีระยา ผิวผ่อง     | นายกองค์การบริหารส่วนตำบลบึงแก | หัวหน้าทีม   |
| ๒) นายสุพรรณ เชื้อชา     | กำนันตำบลบึงแก                 | ทีมพี่เลี้ยง |
| ๓) นางนภสรณ์ เจริญไธสงค์ | ผู้นำ อช. ตำบลบึงแก            | ทีมพี่เลี้ยง |
| ๔) นายทองคุณ บึงใส       | ผู้ใหญ่บ้านบึงแก หมู่ที่ ๒     | ทีมพี่เลี้ยง |
| ๕) นายคมอนันต์ จันทเกษ   | นักวิชาการพัฒนาชุมชนชำนาญการ   | ทีมพี่เลี้ยง |

ทีมที่ ๔ ตำบลบากเรือ มีองค์ประกอบ ดังนี้

- |                        |                                  |              |
|------------------------|----------------------------------|--------------|
| ๑) นายสุวนิช สมเพาะ    | นายกองค์การบริหารส่วนตำบลบากเรือ | หัวหน้าทีม   |
| ๒) นายสลิท สมละออ      | กำนันตำบลบากเรือ                 | ทีมพี่เลี้ยง |
| ๓) นางสาวราภรณ์ หัวดอน | ผู้นำ อช. ตำบลบากเรือ            | ทีมพี่เลี้ยง |
| ๔) นายสมใจ หินทอง      | ผู้ใหญ่บ้านดอนผึ่ง หมู่ที่ ๔     | ทีมพี่เลี้ยง |
| ๕) นางนัยนา ว่องไว     | นักวิชาการพัฒนาชุมชนชำนาญการ     | ทีมพี่เลี้ยง |

ทีมที่ ๕ ตำบลผือฮี มีองค์ประกอบ ดังนี้

- |                      |                                |              |
|----------------------|--------------------------------|--------------|
| ๑) นายวิชัย ลุนพิลา  | นายกองค์การบริหารส่วนตำบลผือฮี | หัวหน้าทีม   |
| ๒) นายทองมาก ทวีกัน  | กำนันตำบลผือฮี                 | ทีมพี่เลี้ยง |
| ๓) นายสมหมาย ศรีวงษา | ผู้นำ อช. ตำบลผือฮี            | ทีมพี่เลี้ยง |
| ๔) นายสุนทร ปัดภัย   | ผู้ใหญ่บ้านเปือย หมู่ที่ ๖     | ทีมพี่เลี้ยง |
| ๕) นางนัยนา ว่องไว   | นักวิชาการพัฒนาชุมชนชำนาญการ   | ทีมพี่เลี้ยง |

ทีมที่ ๖ ตำบลสงยาง มีองค์ประกอบ ดังนี้

- |                        |                                |              |
|------------------------|--------------------------------|--------------|
| ๑) นายสุดตา ศรีมะเรือง | นายกองค์การบริหารส่วนตำบลสงยาง | หัวหน้าทีม   |
| ๒) นายติวานนท์ นิยม    | กำนันตำบลสงยาง                 | ทีมพี่เลี้ยง |
| ๓) นางเหลื่อง ปาปะเปา  | ผู้นำ อช. ตำบลสงยาง            | ทีมพี่เลี้ยง |
| ๔) นายเมือง สุภะสร     | ผู้ใหญ่บ้านสร้างแป้น หมู่ที่ ๖ | ทีมพี่เลี้ยง |
| ๕) นายคมอนันต์ จันทเกษ | นักวิชาการพัฒนาชุมชนชำนาญการ   | ทีมพี่เลี้ยง |

๒. หน้าที่

๑) รับผิดชอบดูแลครัวเรือนเป้าหมาย ๑๐ - ๑๕ ครัวเรือน หรือตามที่นายอำเภอเห็นสมควร โดยดูแลและติดตามการพัฒนากลุ่มเป้าหมายเพื่อนำไปสู่ความพอเพียงและยั่งยืน

๒) จัดทำแผนครัวเรือน โดยใช้ปฏิบัติการ ๔ ท และรวบรวมข้อมูลแผนครัวเรือน ส่งต่อให้ศูนย์อำนวยการปฏิบัติการขจัดความยากจนและพัฒนาคนทุกช่วงวัยอย่างยั่งยืนตามหลักปรัชญาของเศรษฐกิจพอเพียงอำเภอ (คจพ.อ.) เพื่อบูรณาการให้ความช่วยเหลือเบื้องต้นตามสภาพปัญหาต่อไป

๓) ติดตามการพัฒนา ให้คำแนะนำกลุ่มเป้าหมายอย่างใกล้ชิด เพื่อให้สามารถขับเคลื่อนกิจกรรมตามแผนครัวเรือนได้

๔) บันทึกข้อมูลกิจกรรมการให้ความช่วยเหลือกลุ่มเป้าหมายในระบบ TPMAP Logbook ทุกครั้งที่มีการช่วยเหลือ

๕) รวบรวมรายงานผลการดำเนินงาน ปัญหาอุปสรรค และการจัดทำแผนครัวเรือนให้ทีมปฏิบัติการฯ ทราบ

/๖) ปฏิบัติงานอื่น ๆ...

๖) ปฏิบัติงานอื่น ๆ ตามที่ศูนย์อำนวยการจัดความยากจนและพัฒนาคนทุกช่วงวัยอย่างยั่งยืนตามหลักปรัชญาของเศรษฐกิจพอเพียง (ศจพ.) คณะอนุกรรมการขับเคลื่อนการจัดความยากจนและพัฒนาคนทุกช่วงวัยอย่างยั่งยืนตามหลักปรัชญาของเศรษฐกิจพอเพียง (อขจพ.) ศูนย์อำนวยการจัดความยากจนและพัฒนาคนทุกช่วงวัยอย่างยั่งยืนตามหลักปรัชญาของเศรษฐกิจพอเพียงจังหวัด (ศจพ.จ.) และศูนย์อำนวยการปฏิบัติการจัดความยากจนและพัฒนาคนทุกช่วงวัยอย่างยั่งยืนตามหลักปรัชญาของเศรษฐกิจพอเพียงอำเภอ (ศจพ.อ.) มอบหมาย

ทั้งนี้ ตั้งแต่บัดนี้เป็นต้นไปจนกว่าจะมีคำสั่งเปลี่ยนแปลง

สั่ง ณ วันที่ ๑๐ เดือน มกราคม พ.ศ. ๒๕๖๕



(นายศรี ศรีพุทธรินทร์)

นายอำเภอมหาชนะชัย



คำสั่ง คณะกรรมการบริหารศูนย์อำนวยการปฏิบัติการขจัดความยากจน  
และพัฒนาคนทุกช่วงวัยอย่างยั่งยืนตามหลักปรัชญาของเศรษฐกิจพอเพียงอำเภอค้อวัง

ที่ ...../๒๕๖๕  
เรื่อง แต่งตั้งทีมพี่เลี้ยง  
\*\*\*\*\*

**๑. องค์ประกอบ**

**ทีมที่ ๑ ตำบลค้อวัง (ในเขต) มีองค์ประกอบ ดังนี้**

- |                                   |              |
|-----------------------------------|--------------|
| ๑) กำนันตำบลค้อวัง                | หัวหน้าทีม   |
| ๒) พัฒนาการผู้รับผิดชอบตำบลค้อวัง | ทีมพี่เลี้ยง |
| ๓) นักพัฒนาชุมชน เทศบาลตำบลค้อวัง | ทีมพี่เลี้ยง |
| ๔) เกษตรตำบลค้อวัง                | ทีมพี่เลี้ยง |
| ๕) ผู้นำ อช.                      | ทีมพี่เลี้ยง |
| ๖) ประธานสตรีตำบลค้อวัง           | ทีมพี่เลี้ยง |
| ๗) ครู กศน. ตำบลค้อวัง            | ทีมพี่เลี้ยง |

**ทีมที่ ๒ ตำบลค้อวัง (นอกเขต) มีองค์ประกอบ ดังนี้**

- |                                   |              |
|-----------------------------------|--------------|
| ๑) กำนันตำบลค้อวัง                | หัวหน้าทีม   |
| ๒) พัฒนาการผู้รับผิดชอบตำบลค้อวัง | ทีมพี่เลี้ยง |
| ๓) นักพัฒนาชุมชน อบต.ค้อวัง       | ทีมพี่เลี้ยง |
| ๔) เกษตรตำบลค้อวัง                | ทีมพี่เลี้ยง |
| ๕) ผู้นำ อช.                      | ทีมพี่เลี้ยง |
| ๖) ประธานสตรีตำบลค้อวัง           | ทีมพี่เลี้ยง |
| ๗) ครู กศน. ตำบลค้อวัง            | ทีมพี่เลี้ยง |

**ทีมที่ ๓ ตำบลกุดน้ำใส มีองค์ประกอบ ดังนี้**

- |                                     |              |
|-------------------------------------|--------------|
| ๑) กำนันตำบลกุดน้ำใส                | หัวหน้าทีม   |
| ๒) พัฒนาการผู้รับผิดชอบตำบลกุดน้ำใส | ทีมพี่เลี้ยง |
| ๓) นักพัฒนาชุมชน อบต.กุดน้ำใส       | ทีมพี่เลี้ยง |
| ๔) เกษตรตำบลกุดน้ำใส                | ทีมพี่เลี้ยง |
| ๕) ผู้นำ อช.                        | ทีมพี่เลี้ยง |
| ๖) ประธานสตรีตำบลกุดน้ำใส           | ทีมพี่เลี้ยง |
| ๗) ครู กศน. ตำบลกุดน้ำใส            | ทีมพี่เลี้ยง |

ทีมที่ ๔ ตำบลน้ำอ้อม มีองค์ประกอบ ดังนี้

- |                                    |              |
|------------------------------------|--------------|
| ๑) กำนันตำบลน้ำอ้อม                | หัวหน้าทีม   |
| ๒) พัฒนาการผู้รับผิดชอบตำบลน้ำอ้อม | ทีมพี่เลี้ยง |
| ๓) นักพัฒนาชุมชน อบต.น้ำอ้อม       | ทีมพี่เลี้ยง |
| ๔) เกษตรตำบลน้ำอ้อม                | ทีมพี่เลี้ยง |
| ๕) ผู้นำ อช.                       | ทีมพี่เลี้ยง |
| ๖) ประธานสตรีตำบลน้ำอ้อม           | ทีมพี่เลี้ยง |
| ๗) ครู กศน. ตำบลน้ำอ้อม            | ทีมพี่เลี้ยง |

๒. มีหน้าที่

- ๑) รับผิดชอบดูแลครัวเรือนเป้าหมาย ๑ - ๔ ครัวเรือน หรือตามที่นายอำเภอเห็นสมควร
- ๒) ตรวจสอบข้อมูลครัวเรือน ค้นหาสาเหตุและสภาพปัญหาของครัวเรือน พร้อมทั้งจัดทำแผนครัวเรือน โดยใช้ปฏิบัติการ ๔ ท และรวบรวมข้อมูลฯ ส่งต่อให้ทีมปฏิบัติการฯ สำหรับประสาน บูรณาการการให้ความช่วยเหลือครัวเรือนเป้าหมายต่อไป
- ๓) การสนับสนุน เยี่ยมเยียน ให้กำลังใจ ให้คำแนะนำครัวเรือนเป้าหมายให้สามารถขับเคลื่อนกิจกรรมตามแผนครัวเรือน
- ๔) บันทึกข้อมูลการให้ความช่วยเหลือครัวเรือนในระบบ TPMAP Logbook
- ๕) รวบรวมรายงานผลการดำเนินงาน ปัญหาอุปสรรค และการจัดทำแผนครัวเรือนให้ทีมปฏิบัติการฯ ทราบ
- ๖) ปฏิบัติงานอื่นๆ ตามที่ได้รับมอบหมาย

ทั้งนี้ ตั้งแต่บัดนี้เป็นต้นไป

สั่ง ณ วันที่ ๔ เดือน มกราคม พ.ศ. ๒๕๖๕



(นายชัยวุฒิ บุตรศรี)  
นายอำเภอค้อวัง



คำสั่ง คณะกรรมการบริหารศูนย์อำนวยความสะดวกปฏิบัติการจัดความยากจน  
และพัฒนาคนทุกช่วงวัยอย่างยั่งยืนตามหลักปรัชญาของเศรษฐกิจพอเพียงอำเภอเมืองเชียงใหม่

ที่ ๑๓๗ /๒๕๖๕

เรื่อง แต่งตั้งทีมพี่เลี้ยง

\*\*\*\*\*

๑. องค์ประกอบ

ทีมที่ ๑ ตำบลบุงคำ มีองค์ประกอบ ดังนี้

๑) นายสมาน วุฒิสเสลา	นายกเทศมนตรีตำบลบุงคำ	หัวหน้าทีม
๒) นายบรรลุ จันทน์โทน	กำนันตำบลบุงคำ	ทีมพี่เลี้ยง
๓) นางสมสาย ส่องแก้ว	ผู้นำ อช.	ทีมพี่เลี้ยง
๔) นางวิไล ปาวะพรหม	ประธานสตรีตำบลบุงคำ	ทีมพี่เลี้ยง
๕) นายรุ่งเพชร ธรรมปัด	ผู้ใหญ่บ้าน ม.๒	ทีมพี่เลี้ยง

ทีมที่ ๒ ตำบลบุงคำ มีองค์ประกอบ ดังนี้

๑) นายนำพล จันทะมาตย์	นักวิชาการพัฒนาชุมชน	หัวหน้าทีม
๒) นายสุดสงวน แสนสุข	ผู้ใหญ่บ้าน ม.๓	ทีมพี่เลี้ยง
๓) นายไชยวัฒน์ ราชีวงศ์	ผู้ใหญ่บ้าน ม.๔	ทีมพี่เลี้ยง
๔) นางสาวเพียง แสนสร	ประธาน กพสม. ม.๒	ทีมพี่เลี้ยง
๕) นางสาวศร สีลาวงษ์	ประธาน กพสม. ม.๓	ทีมพี่เลี้ยง

ทีมที่ ๓ ตำบลบุงคำ มีองค์ประกอบ ดังนี้

๑) นายกิตติ สุวรรณภูมิ	ปลัดอำเภอฯ	หัวหน้าทีม
๒) นายสมพงษ์ เบิกบาน	รองนายกเทศมนตรีตำบลบุงคำ	ทีมพี่เลี้ยง
๓) นายสตี จันทรเพ็ชร	ผู้ใหญ่บ้าน ม.๖	ทีมพี่เลี้ยง
๔) นางสาวเรือง แสนศรี	ประธาน กพสม. ม.๔	ทีมพี่เลี้ยง
๕) นายยุทธนา ละหารุณ	ผู้ใหญ่บ้าน ม.๕	ทีมพี่เลี้ยง

ทีมที่ ๔ ตำบลบุงคำ มีองค์ประกอบ ดังนี้

๑) นางสาวดา หอมสมบัติ	นักพัฒนาชุมชน ทต.บุงคำ	หัวหน้าทีม
๒) นายมานพ วรหาคำ	ผู้ใหญ่บ้าน ม.๗	ทีมพี่เลี้ยง
๓) นายผาย กิ่งหาญ	ผู้ใหญ่บ้าน ม.๘	ทีมพี่เลี้ยง
๔) นางจันจิรา ช้างคำ	ประธาน กพสม. ม.๖	ทีมพี่เลี้ยง
๕) นางนารี บันติกุล	ประธาน กพสม. ม.๗	ทีมพี่เลี้ยง

ทีมที่ ๕ ตำบลบุงคำ มีองค์ประกอบ ดังนี้

๑) นายธรมชัย แก้วกาหลง	ปลัดเทศบาลตำบลบุงคำ	หัวหน้าทีม
๒) นายวิวัฒน์ ธรรมปัด	ผู้ใหญ่บ้าน ม.๙	ทีมพี่เลี้ยง
๓) นายกิจสุพัฒน์ ธรรมปัด	ผู้ใหญ่บ้าน ม.๑๐	ทีมพี่เลี้ยง
๔) นางสาวฤดีพร บุญมา	ประธาน กพสม. ม.๘	ทีมพี่เลี้ยง
๕) นางสาวราญ พิมเสน	ประธาน กพสม. ม.๙	ทีมพี่เลี้ยง

ทีมที่ ๖ ตำบลบุงคำ มีองค์ประกอบ ดังนี้

- |                         |                              |              |
|-------------------------|------------------------------|--------------|
| ๑) นายवलันต์ รักถิ่น    | หัวหน้าสำนักงานปลัด ทด.บุงคำ | หัวหน้าทีม   |
| ๒) นายสุมาลี ผิวเหลือง  | ผู้ใหญ่บ้าน ม.๑๑             | ทีมพี่เลี้ยง |
| ๓) นายอนันต์ ทอมจำปา    | ผู้ใหญ่บ้าน ม.๑๓             | ทีมพี่เลี้ยง |
| ๔) นางสมใจ ธรรมปิตย์    | ประธาน กพสม. ม.๑๐            | ทีมพี่เลี้ยง |
| ๕) นางณภัทรศร ผิวเหลือง | ประธาน กพสม. ม.๑๑            | ทีมพี่เลี้ยง |

ทีมที่ ๗ ตำบลบุงคำ มีองค์ประกอบ ดังนี้

- |                         |                             |              |
|-------------------------|-----------------------------|--------------|
| ๑) นายจักรพรรดิ ไชยจักร | ผู้อำนวยการกองช่าง ทด.บุงคำ | หัวหน้าทีม   |
| ๒) นายสมพงษ์ บุญพิทักษ์ | ผู้ใหญ่บ้าน ม.๑๔            | ทีมพี่เลี้ยง |
| ๓) นายสุวิทย์ แพงกัลยา  | ผู้ใหญ่บ้าน ม.๑๕            | ทีมพี่เลี้ยง |
| ๔) นางมนตรี แสนเนียน    | ประธาน กพสม. ม.๑๒           | ทีมพี่เลี้ยง |
| ๕) นางสมหมาย นาซอน      | ประธาน กพสม. ม.๑๓           | ทีมพี่เลี้ยง |

ทีมที่ ๘ ตำบลสวาท มีองค์ประกอบ ดังนี้

- |                         |                           |              |
|-------------------------|---------------------------|--------------|
| ๑) นายสุภิชัย ผ่านเมือง | นายกเทศมนตรีตำบลสวาท      | หัวหน้าทีม   |
| ๒) นายวัฒนา โสภารัตน์   | กำนันตำบลสวาท             | ทีมพี่เลี้ยง |
| ๓) นายบุญมา นิยมพงษ์    | สารวัตรกำนันตำบลสวาท      | ทีมพี่เลี้ยง |
| ๔) นายกัมพนล ชายทวีป    | ผู้ช่วยผู้ใหญ่บ้าน หมู่ ๑ | ทีมพี่เลี้ยง |
| ๕) นางบุญจรรักษ์ พรบุตร | ผู้ช่วยผู้ใหญ่บ้าน หมู่ ๖ | ทีมพี่เลี้ยง |

ทีมที่ ๙ ตำบลสวาท มีองค์ประกอบ ดังนี้

- |                              |                             |              |
|------------------------------|-----------------------------|--------------|
| ๑) นายอิทธิชัยยะ จิงจิวโรจน์ | นายกเทศมนตรีตำบลเลิงนงกา    | หัวหน้าทีม   |
| ๒) นายอภิชา พงษ์แสน          | รองนายกเทศมนตรีตำบลเลิงนงกา | ทีมพี่เลี้ยง |
| ๓) นายพยอม บุญคำ             | รองนายกเทศมนตรีตำบลเลิงนงกา | ทีมพี่เลี้ยง |
| ๔) นายธนิศ ศรีมันตะ          | ผู้ใหญ่บ้าน หมู่ ๑ ต.สวาท   | ทีมพี่เลี้ยง |
| ๕) นางสาวรวิวรรณ โลหะปิตย์   | ประธาน กพสม.๑               | ทีมพี่เลี้ยง |

ทีมที่ ๑๐ ตำบลสวาท มีองค์ประกอบ ดังนี้

- |                             |                            |              |
|-----------------------------|----------------------------|--------------|
| ๑) นายชัยโรจน์ ไสยสมบัติ    | ปลัดเทศบาลสวาท             | หัวหน้าทีม   |
| ๒) นายพรชัย ผ่านเมือง       | ผู้ใหญ่บ้าน หมู่ ๓ ต.สวาท  | ทีมพี่เลี้ยง |
| ๓) นางพุทธา วงเพ็ญ          | ผู้ช่วยผู้ใหญ่บ้าน หมู่ ๓  | ทีมพี่เลี้ยง |
| ๔) นายทวี มลศิลป์           | ผู้ใหญ่บ้าน หมู่ ๑๒ ต.สวาท | ทีมพี่เลี้ยง |
| ๕) นางสาวชนัญชิตา เสาประธาน | ผู้ช่วยผู้ใหญ่บ้าน หมู่ ๑๒ | ทีมพี่เลี้ยง |

ทีมที่ ๑๑ ตำบลสวาท มีองค์ประกอบ ดังนี้

- |                           |                            |              |
|---------------------------|----------------------------|--------------|
| ๑) นายธีรวัฒน์ พรามสุข    | หัวหน้าสำนักงานปลัดเทศบาล  | หัวหน้าทีม   |
| ๒) นางประภาพร พันธุ์สาย   | ผู้ใหญ่บ้าน หมู่ ๑๑ ต.สวาท | ทีมพี่เลี้ยง |
| ๓) นางสาวแอมรา จารวงศ์    | ผู้ช่วยผู้ใหญ่บ้าน หมู่ ๑๑ | ทีมพี่เลี้ยง |
| ๔) นางนวลฉวี แสงคำ        | สมาชิกสภาเทศบาล            | ทีมพี่เลี้ยง |
| ๕) นางสาวพิชชาภา อินทมะโน | สมาชิกสภาเทศบาล            | ทีมพี่เลี้ยง |

ทีมที่ ๑๒ ตำบลสวาท มีองค์ประกอบ ดังนี้

- |                         |                            |              |
|-------------------------|----------------------------|--------------|
| ๑) นายเฉลิมพล ทองเหลา   | ปลัดอำเภอฯ                 | หัวหน้าทีม   |
| ๒) นายสุวิทย์ ผ่านเมือง | นักวิเคราะห์นโยบายและแผน.  | ทีมพี่เลี้ยง |
| ๓) นายศิริชัย กุทอง     | ผู้ใหญ่บ้าน หมู่ ๑๔ ต.สวาท | ทีมพี่เลี้ยง |

๔) นายสมหมาย ชันทอง	ผู้ช่วยใหญ่บ้าน หมู่ ๑๔	ทีมพี่เลี้ยง
๕) นางคำพอง ผ่านเมือง	กพลสม.	ทีมพี่เลี้ยง
ทีมที่ ๑๓ ตำบลสวาท มีองค์ประกอบ ดังนี้		
๑) นายสิตพล คำสนอง	นักพัฒนาชุมชนชำนาญการ	หัวหน้าทีม
๒) นายสมบัติ ยิ่งยงค์	ผู้ใหญ่บ้าน หมู่ ๔ ต.สวาท	ทีมพี่เลี้ยง
๓) นายประดิษฐ์ ยิ่งยง	ผู้ช่วยผู้ใหญ่บ้าน ม.๔	ทีมพี่เลี้ยง
๔) นายเชิดศักดิ์ ทาสีเพชร	ผู้ช่วยผู้ใหญ่บ้าน ม.๔	ทีมพี่เลี้ยง
๕) นางราตรี นำพา	กพลสม.	ทีมพี่เลี้ยง
ทีมที่ ๑๔ ตำบลสวาท มีองค์ประกอบ ดังนี้		
๑) นางพัชรนันท์ ปิติเฉลิมโรจน์	นักวิชาการส่งเสริมการเกษตร	หัวหน้าทีม
๒) นายอุรา ทองบุราณ	ผู้ใหญ่บ้าน หมู่ ๕ ต.สวาท	ทีมพี่เลี้ยง
๓) นางรุ่งขวัญ เมืองพิล	ผู้ช่วยผู้ใหญ่บ้าน ม.๔	ทีมพี่เลี้ยง
๔) .นางสัมพันธ์ จันทร์สว่าง	กพลสม.	ทีมพี่เลี้ยง
๕) นางประพิศ ไชยสาร	กพลสม.	ทีมพี่เลี้ยง
ทีมที่ ๑๕ ตำบลสวาท มีองค์ประกอบ ดังนี้		
๑) นางสาวจุรีรัตน์ ดวงทอง	นักพัฒนาชุมชนชำนาญการ	หัวหน้าทีม
๒) นายชำนาญ สมคะเณย์	ผู้ใหญ่บ้าน หมู่ ๒ ต.สวาท	ทีมพี่เลี้ยง
๓) นางรุ่งฤดี บัวเรียน	ผู้ช่วยผู้ใหญ่บ้าน ม.๒	ทีมพี่เลี้ยง
๔) นางสาวพรพรรณ कुमारสิทธิ์	กพลสม.	ทีมพี่เลี้ยง
๕) นางบุญจันทร์ ไชยสัจ	กพลสม.	ทีมพี่เลี้ยง
ทีมที่ ๑๖ ตำบลสวาท มีองค์ประกอบ ดังนี้		
๑) นายเดชณรงค์ เฉลิมพร	ครู กศน.	หัวหน้าทีม
๒) นายเทพพิทักษ์ ศรีวะสุทธิ	ผู้ใหญ่บ้าน หมู่ ๗ ต.สวาท	ทีมพี่เลี้ยง
๓) นางบรรจง ทุ่มโมง	ผู้ช่วยผู้ใหญ่บ้าน ม.๗	ทีมพี่เลี้ยง
๔) นางสาวสมใจ มลศิลป์	กพลสม.	ทีมพี่เลี้ยง
๕) นางสาวศรีประไพ มลศิลป์	ผู้นำ อช.	ทีมพี่เลี้ยง
ทีมที่ ๑๗ ตำบลสวาท มีองค์ประกอบ ดังนี้		
๑) นางสาวสุภียดา แสงอร่าม	นักวิชาการพัฒนาชุมชนชำนาญการ	หัวหน้าทีม
๒) นายอาคม มาดล	ผู้ใหญ่บ้าน หมู่ ๙ ต.สวาท	ทีมพี่เลี้ยง
๓) นายจรรุญ นนทะพันธ์	ผู้ช่วยผู้ใหญ่บ้าน ม.๙	ทีมพี่เลี้ยง
๔) นายเวียงสรรค์ พรหมอารักษ์	ผู้ช่วยผู้ใหญ่บ้าน ม.๙	ทีมพี่เลี้ยง
๕) นางประภัสตาภรณ์ มาดล	กพลสม.	ทีมพี่เลี้ยง
ทีมที่ ๑๘ ตำบลสวาท มีองค์ประกอบ ดังนี้		
๑) นางสาว นิตยา สังฆฤกษ์	ผู้ช่วยนักพัฒนาชุมชน	หัวหน้าทีม
๒) นายวิชัย พันทอง	ผู้ใหญ่บ้าน ม. ๑๐ ต.สวาท	ทีมพี่เลี้ยง
๓) นายฉลอง สุวรรณพันธ์	ผู้ช่วยผู้ใหญ่บ้าน ม.๑๐	ทีมพี่เลี้ยง
๔) นางสาวยุภาพร ภาวะนิตย์	กพลสม.	ทีมพี่เลี้ยง
๕) นางราตรี นิยมพงษ์	กพลสม.	ทีมพี่เลี้ยง

ทีมที่ ๑๙ ตำบลสวาท เมืองค์ประกอบ ดังนี้

- |                              |                            |              |
|------------------------------|----------------------------|--------------|
| ๑) นางสาวจตุพร ทากู          | ผู้ช่วยนักพัฒนาชุมชน       | หัวหน้าทีม   |
| ๒) นายทวี เนตรวงศ์           | ผู้ใหญ่บ้าน หมู่ ๑๕ ต.สวาท | ทีมพี่เลี้ยง |
| ๓) นางสาวอรอนงค์ วงศ์หาพิมพ์ | ผู้ช่วยผู้ใหญ่บ้าน หมู่ ๑๕ | ทีมพี่เลี้ยง |
| ๔) นางสาวคณิดา บุญจันทร์ดา   | สมาชิกสภาเทศบาล            | ทีมพี่เลี้ยง |
| ๕) นายมานิต เนตรวงศ์         | สมาชิกสภาเทศบาล            | ทีมพี่เลี้ยง |

ทีมที่ ๒๐ ตำบลสวาท เมืองค์ประกอบ ดังนี้

- |                              |                           |              |
|------------------------------|---------------------------|--------------|
| ๑) นายพลธร วงษ์แก้ว          | ผู้ช่วยนักพัฒนาชุมชน      | หัวหน้าทีม   |
| ๒) นายพูนศักดิ์ คุณราช       | ผู้ใหญ่บ้าน ม.๘           | ทีมพี่เลี้ยง |
| ๓) นางสมใจ อยู่สุข           | สมาชิกสภาเทศบาล           | ทีมพี่เลี้ยง |
| ๔) นางสาวอำพร ปัดภัย         | ผู้ช่วยผู้ใหญ่บ้าน หมู่ ๘ | ทีมพี่เลี้ยง |
| ๕) นางสาวมะลิวัลย์ ผ่านเมือง | ผู้ช่วยผู้ใหญ่บ้าน หมู่ ๘ | ทีมพี่เลี้ยง |

ทีมที่ ๒๑ ตำบลสวาท เมืองค์ประกอบ ดังนี้

- |                          |                      |              |
|--------------------------|----------------------|--------------|
| ๑) นางสาวลักขณา ผงทอง    | ผู้ช่วยนักพัฒนาชุมชน | หัวหน้าทีม   |
| ๒) นายเสกสรร ชลแดง       | ผู้ใหญ่บ้าน ม.๑๖     | ทีมพี่เลี้ยง |
| ๓) นายสมควร ทาสีเพชร     | สารวัตรกำนันตำบลสวาท | ทีมพี่เลี้ยง |
| ๔) นางสาวโชติกา สมคะเณย์ | สมาชิกสภาเทศบาล      | ทีมพี่เลี้ยง |
| ๕) นางแพงสี ผงทอง        | กพสม.                | ทีมพี่เลี้ยง |

ทีมที่ ๒๒ ตำบลสวาท เมืองค์ประกอบ ดังนี้

- |                            |                          |              |
|----------------------------|--------------------------|--------------|
| ๑) นางสาวศศิธร จิวประเสริฐ | ผู้ช่วยนักพัฒนาชุมชน     | หัวหน้าทีม   |
| ๒) นางสุภารัตน์ จุลยะโชค   | ผู้ใหญ่บ้าน ม.๑๓         | ทีมพี่เลี้ยง |
| ๓) นายอมร จากผา            | ผู้ช่วยผู้ใหญ่บ้าน ม.๑๓. | ทีมพี่เลี้ยง |
| ๔) นายอำนาจ สมน้อย         | ผู้ช่วยผู้ใหญ่บ้าน ม.๑๓  | ทีมพี่เลี้ยง |
| ๕) นางทองสุข ชารีโสม       | กพสม.                    | ทีมพี่เลี้ยง |

ทีมที่ ๒๓ ตำบลห้องแขง เมืองค์ประกอบ ดังนี้

- |                         |                           |              |
|-------------------------|---------------------------|--------------|
| ๑) นางละเอียด ศรีสุข    | นายกเทศมนตรีตำบลห้องแขง   | หัวหน้าทีม   |
| ๒) นายปานทอง จารุเนตร   | ครู กศน.                  | ทีมพี่เลี้ยง |
| ๓) นายไพรวลัย พันธุ์สอน | ผู้ใหญ่บ้าน หมู่ ๖        | ทีมพี่เลี้ยง |
| ๔) นางสาวสำลี หล้าพิมพ์ | ผู้ช่วยผู้ใหญ่บ้าน หมู่ ๖ | ทีมพี่เลี้ยง |
| ๕) นางสมหวัง แสงอุทัย   | อสม. หมู่ ๖               | ทีมพี่เลี้ยง |

ทีมที่ ๒๔ ตำบลห้องแขง เมืองค์ประกอบ ดังนี้

- |                             |                       |              |
|-----------------------------|-----------------------|--------------|
| ๑) นางวันทนีย์ ประสบสุข     | ปลัดเทศบาลตำบลห้องแขง | หัวหน้าทีม   |
| ๒) นายเรือง ฤทธิวงศ์        | ผู้ใหญ่บ้าน หมู่ ๒    | ทีมพี่เลี้ยง |
| ๓) นายสุทธิศักดิ์ สมประสงค์ | ผู้ใหญ่บ้าน หมู่ ๔    | ทีมพี่เลี้ยง |
| ๔) นางสาวกิริติญา ชันติวงศ์ | ผู้ใหญ่บ้าน หมู่ ๑๕   | ทีมพี่เลี้ยง |
| ๕) นายสิมมาย เพชรไพร        | ผู้ใหญ่บ้าน หมู่ ๑๘   | ทีมพี่เลี้ยง |

ทีมที่ ๒๕ ตำบลห้องแขง เมืองค์ประกอบ ดังนี้

- |                        |                        |              |
|------------------------|------------------------|--------------|
| ๑) จำเอกฟ้าล้อม จันทพา | หัวหน้าสำนักปลัดเทศบาล | หัวหน้าทีม   |
| ๒) นางสาวนวนนา ผาเวช   | ผู้ใหญ่บ้าน หมู่ ๑๗    | ทีมพี่เลี้ยง |
| ๓) นายสมาน แก้วหาญ     | ผู้ใหญ่บ้าน หมู่ ๑     | ทีมพี่เลี้ยง |

๔) นายเฉวย แก้วหาญ	ผู้ใหญ่บ้าน หมู่ ๓	ทีมพีเลียง
๕) นางกรรณิกา ทับแสง	สตรี หมู่ ๑	ทีมพีเลียง
ทีมที่ ๒๖ ตำบลห้องแซง มีองค์ประกอบ ดังนี้		
๑) นางสาวพัชรี ทองคุณ	ผู้อำนวยการกองคลัง	หัวหน้าทีม
๒) นายสำเนียง มีระสิงห์	ผู้ใหญ่บ้าน หมู่ที่ ๗	ทีมพีเลียง
๓) นางสาวนาวัน นันทวัตร	ผู้ใหญ่บ้าน หมู่ที่ ๑๖	ทีมพีเลียง
๔) นางสาวสุวรรณี ห้องแซง	ผู้ช่วยใหญ่บ้าน หมู่ที่ ๗	ทีมพีเลียง
๕) นางทองสี พันเดช	สตรี หมู่ ๑๖	ทีมพีเลียง
ทีมที่ ๒๗ ตำบลห้องแซง มีองค์ประกอบ ดังนี้		
๑) นายบัณฑิตยากร หนองข่า	ปลัดอำเภอ	หัวหน้าทีม
๒) นายพิเชษฐ กุมารสิทธิ์	ผู้อำนวยการกองการศึกษา	ทีมพีเลียง
๓) นายสวิน เจริญตา	ผู้ใหญ่บ้าน หมู่ ๙	ทีมพีเลียง
๔) นายอดุล พรหมเสน	ผู้ใหญ่บ้าน หมู่ ๘	ทีมพีเลียง
๕) นางประนอม เจริญตา	สตรี หมู่ ๙	ทีมพีเลียง
ทีมที่ ๒๘ ตำบลห้องแซง มีองค์ประกอบ ดังนี้		
๑) นายมานิต ชลพันธ์	ผู้อำนวยการกองช่าง	หัวหน้าทีม
๒) นายสมเรือง เจริญตา	ผู้ใหญ่บ้าน หมู่ ๑๐	ทีมพีเลียง
๓) นางสาวศุภาพิช เมืองพิล	ผู้ใหญ่บ้าน หมู่ ๑๑	ทีมพีเลียง
๔) นายสุพรด จันทะชัย	ผู้ใหญ่บ้าน หมู่ ๑๔	ทีมพีเลียง
๕) นางพิสมัย ศรีสุข	อสม. หมู่ ๑๑	ทีมพีเลียง
ทีมที่ ๒๙ ตำบลห้องแซง มีองค์ประกอบ ดังนี้		
๑) นายรัชตภูมิ ดีที่สุด	นักพัฒนาชุมชน	หัวหน้าทีม
๒) นายจิตติภูมิ จินณะคำ	กำนันตำบลห้องแซง	ทีมพีเลียง
๓) นายสำรอง แก้วหาญ	ผู้ใหญ่บ้าน หมู่ที่ ๑๓	ทีมพีเลียง
๔) นางจำเนียร คุณสุทธิ	อสม. หมู่ ๑๓	ทีมพีเลียง
๕) นางพิวาทิพย์ พิวาทิพย์	ผู้นำ อช.	ทีมพีเลียง
ทีมที่ ๓๐ ตำบลสามัคคี มีองค์ประกอบ ดังนี้		
๑) ว่าที่ร้อยตรีพศวัต สิริกุลพัฒนสาร	ปลัดอำเภอฯ	หัวหน้าทีม
๒) นายวิสันต์ พุฒทอง	นายกเทศมนตรีตำบลสามัคคี	ทีมพีเลียง
๓) นายสม กันทา	กำนันตำบลสามัคคี	ทีมพีเลียง
๔) นางจตุพร หาญลือ	ครู กศน.ตำบลสามัคคี	ทีมพีเลียง
๕) นายรัฐภัทร์ ชีซอง	นักวิชาการพัฒนาชุมชนชำนาญการ	ทีมพีเลียง
ทีมที่ ๓๑ ตำบลสามัคคี มีองค์ประกอบ ดังนี้		
๑) นายธวัชชัย แสงชาติ	เจ้าพนักงานป้องกันและบรรเทา สาธารณภัยชำนาญงาน	หัวหน้าทีม
๒) นางบรรดิษฐ์ แดงอาจ	ผู้ใหญ่บ้าน หมู่ที่ ๑	ทีมพีเลียง
๓) นายถาวร สมนึก	ผู้ช่วยผู้ใหญ่บ้าน หมู่ที่ ๑	ทีมพีเลียง
๔) นายหนูเล็ก คำเฮือง	ผู้ช่วยผู้ใหญ่บ้าน หมู่ที่ ๑	ทีมพีเลียง
๕) นายสมบัติ ไชยรักษ์	สารวัตรกำนัน	ทีมพีเลียง

ทีมที่ ๓๒ ตำบลสามัคคี เมืองค์ประกอบ ดังนี้

- |                       |                          |              |
|-----------------------|--------------------------|--------------|
| ๑) นางสาวจำปี จอมเกาะ | นักทรัพยากรบุคคลชำนาญงาน | หัวหน้าทีม   |
| ๒) นายรัตน์ จอมเกาะ   | ผู้ใหญ่บ้าน หมู่ที่ ๒    | ทีมพี่เลี้ยง |
| ๓) นายบุญธรรม ศรีอุบล | ผู้ใหญ่บ้าน หมู่ที่ ๙    | ทีมพี่เลี้ยง |
| ๔) นายผ่าน คำพันธ์    | ผู้ใหญ่บ้าน หมู่ที่ ๑๐   | ทีมพี่เลี้ยง |
| ๕) นายวิเชียร จันดี   | อสม.                     | ทีมพี่เลี้ยง |

ทีมที่ ๓๓ ตำบลสามัคคี เมืองค์ประกอบ ดังนี้

- |                              |                               |              |
|------------------------------|-------------------------------|--------------|
| ๑) นางสาวหทัยกรานต์ บุญกว้าง | นักวิชาการศึกษานานาชาติ       | หัวหน้าทีม   |
| ๒) นางนิคม แก้วทองคำ         | ผู้ใหญ่บ้าน หมู่ที่ ๓         | ทีมพี่เลี้ยง |
| ๓) นายบุญเรือง ศรีอุบล       | ผู้ใหญ่บ้าน หมู่ที่ ๑๑        | ทีมพี่เลี้ยง |
| ๔) นายเชย ช่างโชติ           | ผู้ช่วยผู้ใหญ่บ้าน หมู่ที่ ๑๑ | ทีมพี่เลี้ยง |
| ๕) นางสมจิตร แม่นเหมือน      | อสม.                          | ทีมพี่เลี้ยง |

ทีมที่ ๓๔ ตำบลสามัคคี เมืองค์ประกอบ ดังนี้

- |                        |  |              |
|------------------------|--|--------------|
| ๑) นายชุมพล สร้อยจักร  | นักป้องกันและบรรเทา<br>สาธารณภัยปฏิบัติการ | หัวหน้าทีม   |
| ๒) นางสาวจรรยา พรทิพย์ | ผู้ใหญ่บ้าน หมู่ที่ ๔                      | ทีมพี่เลี้ยง |
| ๓) นางทองใส พรทิพย์    | ผู้ช่วยผู้ใหญ่บ้าน หมู่ที่ ๔               | ทีมพี่เลี้ยง |
| ๔) นายสำเร็จ เจริญวงศ์ | ผู้ช่วยผู้ใหญ่บ้าน หมู่ที่ ๔               | ทีมพี่เลี้ยง |
| ๕) นางประครอง คำเฮือง  | อสม.                                       | ทีมพี่เลี้ยง |

ทีมที่ ๓๕ ตำบลสามัคคี เมืองค์ประกอบ ดังนี้

- |                                 |                                      |              |
|---------------------------------|--------------------------------------|--------------|
| ๑) นางสาวจิตาพร เลิศธนะคุณานนท์ | นักวิเคราะห์นโยบาย<br>และแผนชำนาญการ | หัวหน้าทีม   |
| ๒) นายสม กันทา                  | ผู้ใหญ่บ้าน หมู่ที่ ๕                | ทีมพี่เลี้ยง |
| ๓) นายวันดี แก้วทอง             | ผู้ช่วยผู้ใหญ่บ้าน หมู่ที่ ๕         | ทีมพี่เลี้ยง |
| ๔) นายบุญหลาย มัชฌิมา           | ผู้ช่วยผู้ใหญ่บ้าน หมู่ที่ ๕         | ทีมพี่เลี้ยง |
| ๕) นางพรรณี ศรีสว่างค์          | ผู้นำอาสาพัฒนาชุมชน (ผู้นำ อช.)      | ทีมพี่เลี้ยง |

ทีมที่ ๓๖ ตำบลสามัคคี เมืองค์ประกอบ ดังนี้

- |                          |                               |              |
|--------------------------|-------------------------------|--------------|
| ๑) นางสาวดารณี คุณสุทธิ  | เจ้าพนักงานธุรการชำนาญงาน     | หัวหน้าทีม   |
| ๒) นายประดิษฐ์ ชมพูพันธ์ | ผู้ใหญ่บ้าน หมู่ที่ ๖         | ทีมพี่เลี้ยง |
| ๓) นายตุ พุฒจันทร์       | ผู้ใหญ่บ้าน หมู่ที่ ๑๒        | ทีมพี่เลี้ยง |
| ๔) นางสาวลี พอมูล        | ผู้ช่วยผู้ใหญ่บ้าน หมู่ที่ ๑๒ | ทีมพี่เลี้ยง |
| ๕) นางอำไพ คุ้มบุญ       | ประธาน อสม.                   | ทีมพี่เลี้ยง |

ทีมที่ ๓๗ ตำบลสามัคคี เมืองค์ประกอบ ดังนี้

- |                            |                               |              |
|----------------------------|-------------------------------|--------------|
| ๑) นางสาวสุวรรณี โพธิวัฒน์ | นักจัดการงานทั่วไปปฏิบัติการ  | หัวหน้าทีม   |
| ๒) นายจร จินาวรรณ          | ผู้ใหญ่บ้าน หมู่ที่ ๗         | ทีมพี่เลี้ยง |
| ๓) นายอำพร ไมโคก           | ผู้ใหญ่บ้าน หมู่ที่ ๑๓        | ทีมพี่เลี้ยง |
| ๔) นายผดุงศักดิ์ คุณสุทธิ  | ผู้ช่วยผู้ใหญ่บ้าน หมู่ที่ ๑๓ | ทีมพี่เลี้ยง |
| ๕) นางหนูเพียร ศรีคำแวง    | อสม.                          | ทีมพี่เลี้ยง |

ทีมที่ ๓๘ ตำบลสามัคคี มีองค์ประกอบ ดังนี้

- |                            |                              |              |
|----------------------------|------------------------------|--------------|
| ๑) นางอุทัยวรรณ ใจมั่น     | ผู้อำนวยการกองสวัสดิการสังคม | หัวหน้าทีม   |
| ๒) นายพรหมมินทร์ พุฒจันทร์ | ผู้ใหญ่บ้าน หมู่ที่ ๘        | ทีมพี่เลี้ยง |
| ๓) นางสุรวดี ดีล้วน        | ผู้ช่วยผู้ใหญ่บ้าน หมู่ที่ ๘ | ทีมพี่เลี้ยง |
| ๔) นายเวช สะอาดเอี่ยม      | ผู้ช่วยผู้ใหญ่บ้าน หมู่ที่ ๘ | ทีมพี่เลี้ยง |
| ๕) นางเนาวรัตน์ คำเฮือง    | อสม.                         | ทีมพี่เลี้ยง |

ทีมที่ ๓๙ ตำบลกุดเชียงหมี มีองค์ประกอบ ดังนี้

- |                         |                         |              |
|-------------------------|-------------------------|--------------|
| ๑) นายสำราญ สรชัย       | นายก ทต.กุดเชียงหมี     | หัวหน้าทีม   |
| ๒) นายพรชัย ชารี        | กำนันตำบลกุดเชียงหมี    | ทีมพี่เลี้ยง |
| ๓) นางนิคม แก้วหาญ      | ผู้นำ อช.               | ทีมพี่เลี้ยง |
| ๔) นางเฉลิมสุข ศรีเพ็ง  | ประธาน กพสต.กุดเชียงหมี | ทีมพี่เลี้ยง |
| ๕) นางพลรักษ์ ยุติพันธ์ | ผู้ใหญ่บ้าน ม.๑         | ทีมพี่เลี้ยง |

ทีมที่ ๔๐ ตำบลกุดเชียงหมี มีองค์ประกอบ ดังนี้

- |                         |                      |              |
|-------------------------|----------------------|--------------|
| ๑) นายนำพล จันทะมาตย์   | นักวิชาการพัฒนาชุมชน | หัวหน้าทีม   |
| ๒) นายสาโรช เกษมสุข     | ผู้ใหญ่บ้าน ม.๒      | ทีมพี่เลี้ยง |
| ๓) นายสมศักดิ์ ผลจันทร์ | ผู้ใหญ่บ้าน ม.๓      | ทีมพี่เลี้ยง |
| ๔) นางอรทัย วงศ์ศรีแก้ว | ประธาน กพสม. ม.๑     | ทีมพี่เลี้ยง |
| ๕) นางบำเพ็ญ ไชยโคตร    | ประธาน กพสม. ม.๒     | ทีมพี่เลี้ยง |

ทีมที่ ๔๑ ตำบลกุดเชียงหมี มีองค์ประกอบ ดังนี้

- |                           |                        |              |
|---------------------------|------------------------|--------------|
| ๑) จ.ส.ต.สมพงษ์ สิทธิพงษ์ | ปลัด ทต.กุดเชียงหมี    | หัวหน้าทีม   |
| ๒) นายประครอง ศรีพิกุล    | ผู้ใหญ่บ้าน ม.๔        | ทีมพี่เลี้ยง |
| ๓) นางยุพิน ทับแสง        | ผู้ช่วยผู้ใหญ่บ้าน ม.๔ | ทีมพี่เลี้ยง |
| ๔) น.ส.อนัญพร ชุมศรี      | ประธาน กพสม. ม.๓       | ทีมพี่เลี้ยง |
| ๕) นางเนตรนภา พุ่มจำปา    | ประธาน กพสม. ม.๔       | ทีมพี่เลี้ยง |

ทีมที่ ๔๒ ตำบลกุดเชียงหมี มีองค์ประกอบ ดังนี้

- |                            |                        |              |
|----------------------------|------------------------|--------------|
| ๑) พ.จ.อ.ณเรียงชล คุณสุทธิ | รองปลัด ทต.กุดเชียงหมี | หัวหน้าทีม   |
| ๒) นายอุทร สุวะศรี         | ผู้ใหญ่บ้าน ม.๕        | ทีมพี่เลี้ยง |
| ๓) นายไพรินทร์ศรีอุบล      | ผู้ใหญ่บ้าน ม.๖        | ทีมพี่เลี้ยง |
| ๔) นางมยุรี ศรีสารคาม      | ประธาน กพสม. ม.๕       | ทีมพี่เลี้ยง |
| ๕) นางอรพิน สุวรรณภูฏ      | ประธาน กพสม. ม.๗       | ทีมพี่เลี้ยง |

ทีมที่ ๔๓ ตำบลกุดเชียงหมี มีองค์ประกอบ ดังนี้

- |                       |                                 |              |
|-----------------------|---------------------------------|--------------|
| ๑) นางประภาพร ทิวงค์  | หัวหน้าสำนักปลัด ทต.กุดเชียงหมี | หัวหน้าทีม   |
| ๒) นายนิเวช รักบุญ    | ผู้ใหญ่บ้าน ม.๘                 | ทีมพี่เลี้ยง |
| ๓) นายไพรวรรณ ศรีสุวะ | ผู้ใหญ่บ้าน ม.๙                 | ทีมพี่เลี้ยง |
| ๔) นางดาวรุ่ง วรโยธา  | ประธาน กพสม. ม.๘                | ทีมพี่เลี้ยง |
| ๕) นางเข็มทอง จันแจ่ม | ประธาน กพสม. ม.๙                | ทีมพี่เลี้ยง |

ทีมที่ ๔๔ ตำบลกุดเชียงหมี มีองค์ประกอบ ดังนี้

- |                     |                                |              |
|---------------------|--------------------------------|--------------|
| ๑) น.ส.นภสร ดันแก้ว | นักวิชาการศึกษา ทต.กุดเชียงหมี | หัวหน้าทีม   |
| ๒) นายมิตร รักสะอาด | ผู้ใหญ่บ้าน ม.๑๐               | ทีมพี่เลี้ยง |
| ๓) นายอุดม รสจันทร์ | ผู้ใหญ่บ้าน ม.๑๑               | ทีมพี่เลี้ยง |

๔) น.ส.อุษษา อาษาครี	ประธาน กพสม. ม.๑๐	ทีมพี่เลี้ยง
๕) น.ส.พวงผกา วงศ์มณี	ประธาน กพสม. ม.๑๑	ทีมพี่เลี้ยง
ทีมที่ ๔๕ ตำบลกุดเชียงหมี มีองค์ประกอบ ดังนี้		
๑) น.ส.อมรินทร์ สุวะเสน	นักพัฒนาชุมชน ทต.กุดเชียงหมี	หัวหน้าทีม
๒) นายประยูร ไชยะแสง	ผู้ใหญ่บ้าน ม.๑๒	ทีมพี่เลี้ยง
๓) นายวุฒิชัย วุฒิกาญจน์	ผู้นำ อช.	ทีมพี่เลี้ยง
๔) น.ส.สันทนีย์ จารุเนตร	ประธาน กพสม. ม.๑๒	ทีมพี่เลี้ยง
๕) นายคำฉันท บัญดวง	สารวัตรกำนัน ต.กุดเชียงหมี	ทีมพี่เลี้ยง
ทีมที่ ๔๖ ตำบลกุดเชียงหมี มีองค์ประกอบ ดังนี้		
๑) น.ส.พัชราภรณ์ เมืองพิล	นักวิเคราะห์ ทต.กุดเชียงหมี	หัวหน้าทีม
๒) นายอุทร สุวะศรี	ผู้ใหญ่บ้าน ม.๕	ทีมพี่เลี้ยง
๓) นายเก่ง ปูนปอง	ผู้ช่วยผู้ใหญ่บ้าน ม.๕	ทีมพี่เลี้ยง
๔) นางหนูพิศ อัยบุตร	กพสม. ม.๒	ทีมพี่เลี้ยง
๕) นางวิไลวรรณ สมประสงค์	กพสม. ม.๑	ทีมพี่เลี้ยง
ทีมที่ ๔๗ ตำบลกุดเชียงหมี มีองค์ประกอบ ดังนี้		
๑) นายรวมสิน สมประสงค์	รองนายก ทต.กุดเชียงหมี	หัวหน้าทีม
๒) นางวาธินี สมประสงค์	กพสม. ม.๔	ทีมพี่เลี้ยง
๓) นางดินแรม สุวะศรี	กพสม. ม.๕	ทีมพี่เลี้ยง
๔) นายทงศักดิ์ บุตรจินดา	ผู้ช่วยผู้ใหญ่บ้าน ม.๔	ทีมพี่เลี้ยง
๕) นายนิรุทธิ์ รักบุญ	สารวัตรกำนัน ต.กุดเชียงหมี	ทีมพี่เลี้ยง
ทีมที่ ๔๘ ตำบลกุดเชียงหมี มีองค์ประกอบ ดังนี้		
๑) นายชุมพล มาศขาว	รองนายก ทต.กุดเชียงหมี	หัวหน้าทีม
๒) นางเดือนใจ ศรีโชค	กพสม. ม.๖	ทีมพี่เลี้ยง
๓) นางนวลจันทร์ ชาลี	กพสม. ม.๖	ทีมพี่เลี้ยง
๔) น.ส.พรนชัย จารุเนตร	ผู้ช่วยผู้ใหญ่บ้าน ม.๑๑	ทีมพี่เลี้ยง
๕) นายสवास เสนทอง	ผู้ช่วยผู้ใหญ่บ้าน ม.๑๒	ทีมพี่เลี้ยง
ทีมที่ ๔๙ ตำบลสามแยก มีองค์ประกอบ ดังนี้		
๑) นายรัฐภัทร์ ชีซอง	นักวิชาการพัฒนาชุมชนชำนาญการ	หัวหน้าทีม
๒) นายละหนอง โทบุตรดี	กำนันตำบลสามแยก	ทีมพี่เลี้ยง
๓) นายวุฒิชัย วงษาเวียง	นายกเทศมนตรีตำบลสามแยก	ทีมพี่เลี้ยง
๔) นายเลอพงศ์ รักษาเพียร	นายก อบต.สามแยก	ทีมพี่เลี้ยง
๕) นางอัปสร แสงเพชร	ครู กศน. ตำบลสามแยก	ทีมพี่เลี้ยง
๖) นางสิริภัทร พาลุสุข	เกษตรตำบลสามแยก	ทีมพี่เลี้ยง
ทีมที่ ๕๐ ตำบลสามแยก มีองค์ประกอบ ดังนี้		
๑) นายปรัชญา สารสุข	ปลัดเทศบาลตำบลสามแยก	หัวหน้าทีม
๒) นางคำมา จันทะมาลี	ผู้ใหญ่บ้าน หมู่ที่ ๑	ทีมพี่เลี้ยง
๓) นายอาทิตย์ โคตรชาลี	ผู้ใหญ่บ้าน หมู่ที่ ๒	ทีมพี่เลี้ยง
๔) นายประสิทธิ์ สร้างโคก	ผู้ใหญ่บ้าน หมู่ที่ ๔	ทีมพี่เลี้ยง
๕) นายจิรายุทธ โนนทราย	ประธาน อสม.	ทีมพี่เลี้ยง

ทีมที่ ๕๑ ตำบลสามแยก มีองค์ประกอบ ดังนี้

- |                        |                                |              |
|------------------------|--------------------------------|--------------|
| ๑) นายธีระยุทธ ศรีมงคล | เจ้าพนักงานพัสดุชำนาญงาน       | หัวหน้าทีม   |
| ๒) นายอาทิตย์ โคตรชาติ | ผู้ใหญ่บ้าน หมู่ที่ ๒          | ทีมพี่เลี้ยง |
| ๓) นายมังกร รูปไข่     | ผู้ใหญ่บ้าน หมู่ที่ ๕          | ทีมพี่เลี้ยง |
| ๔) นายสุเมธา แสงจันทร์ | ผู้ใหญ่บ้าน หมู่ที่ ๘          | ทีมพี่เลี้ยง |
| ๕) นายสมร ชาลีโสม      | ผู้นำอาสาพัฒนาชุมชน (ผู้นำ อช) | ทีมพี่เลี้ยง |

ทีมที่ ๕๒ ตำบลสามแยก มีองค์ประกอบ ดังนี้

- |                          |                        |              |
|--------------------------|------------------------|--------------|
| ๑) นายสันหัต ไวมাত্র     | ปลัดอำเภอ              | หัวหน้าทีม   |
| ๒) นางฐานิภา ชื่นทอง     | ผู้อำนวยการกองคลัง     | ทีมพี่เลี้ยง |
| ๓) นายบุญเลิศ สอนละ      | ผู้ใหญ่บ้าน หมู่ที่ ๓  | ทีมพี่เลี้ยง |
| ๔) นายธีระเดช วิสินชัย   | ผู้ใหญ่บ้าน หมู่ที่ ๑๔ | ทีมพี่เลี้ยง |
| ๕) นายวสุรชัย บุญเกลี้ยง | ผู้ใหญ่บ้าน หมู่ที่ ๑๕ | ทีมพี่เลี้ยง |

ทีมที่ ๕๓ ตำบลสามแยก มีองค์ประกอบ ดังนี้

- |                          |                                |              |
|--------------------------|--------------------------------|--------------|
| ๑) นางบุญช่วย ปาเส       | ผู้อำนวยการกองการศึกษา         | หัวหน้าทีม   |
| ๒) นายประสิทธิ์ สร้างโชค | ผู้ใหญ่บ้าน หมู่ที่ ๔          | ทีมพี่เลี้ยง |
| ๓) นายแสงจันทร์ สุรพันธ์ | ผู้ใหญ่บ้าน หมู่ที่ ๙          | ทีมพี่เลี้ยง |
| ๔) นายธีระเมธ หมุนสุข    | ผู้ใหญ่บ้าน หมู่ที่ ๑๐         | ทีมพี่เลี้ยง |
| ๕) นางนวลจันทร์ ภูศรีฉัน | ผู้นำอาสาพัฒนาชุมชน (ผู้นำ อช) | ทีมพี่เลี้ยง |

ทีมที่ ๕๔ ตำบลสามแยก มีองค์ประกอบ ดังนี้

- |                              |                             |              |
|------------------------------|-----------------------------|--------------|
| ๑) นางชนิกา ศรีมงคล          | หัวหน้าสำนักปลัด อบต.สามแยก | หัวหน้าทีม   |
| ๒) นางชวนพิศ วรแสน           | ผู้ใหญ่บ้าน หมู่ที่ ๗       | ทีมพี่เลี้ยง |
| ๓) นายศักดิ์นรินทร์ เข็มอุทา | ผู้ใหญ่บ้าน หมู่ที่ ๑๑      | ทีมพี่เลี้ยง |
| ๔) นายสมบัติ อาชาติ          | ผู้ใหญ่บ้าน หมู่ที่ ๑๒      | ทีมพี่เลี้ยง |
| ๕) นายสันธยา พรรษา           | ผู้ใหญ่บ้าน หมู่ที่ ๑๓      | ทีมพี่เลี้ยง |

ทีมที่ ๕๕ ตำบลกุดแห่ มีองค์ประกอบ ดังนี้

- |                            |                              |              |
|----------------------------|------------------------------|--------------|
| ๑) พ.จ.อ.วัชรชัย สุโท      | ปลัดอำเภอ                    | หัวหน้าทีม   |
| ๒) นายวิจิตร ไชยศรี        | กำนันตำบลกุดแห่              | ทีมพี่เลี้ยง |
| ๓) นางเบญจจิตร แพนสิงห์    | ผู้นำ อช.                    | ทีมพี่เลี้ยง |
| ๔) นางแดนวิน แดงอาจ        | สตรีตำบลกุดแห่               | ทีมพี่เลี้ยง |
| ๕) นางสาวทองสาย อรัญสิทธิ์ | นักวิชาการพัฒนาชุมชนชำนาญการ | ทีมพี่เลี้ยง |

ทีมที่ ๕๖ ตำบลกุดแห่ มีองค์ประกอบ ดังนี้

- |                       |                        |              |
|-----------------------|------------------------|--------------|
| ๑) นางอรณี เจริญตา    | นักพัฒนาชุมชน          | หัวหน้าทีม   |
| ๒) นายผดุง ผ่านเมือง  | ผู้ใหญ่บ้าน ม.๑        | ทีมพี่เลี้ยง |
| ๓) นางช่อเพชร ตาแสงสา | ผู้ช่วยผู้ใหญ่บ้าน ม.๑ | ทีมพี่เลี้ยง |
| ๔) นางบุญโฮม พันโลรี  | ผู้ช่วยผู้ใหญ่บ้าน ม.๑ | ทีมพี่เลี้ยง |
| ๕) นายอุทร สมฤทธิ์    | ผู้ช่วยผู้ใหญ่บ้าน ม.๑ | ทีมพี่เลี้ยง |

ทีมที่ ๕๗ ตำบลกุดแห่ มีองค์ประกอบ ดังนี้

- |                        |                            |              |
|------------------------|----------------------------|--------------|
| ๑) นางสาวสุภาพร กนุงค์ | นักทรัพยากรบุคคลปฏิบัติการ | หัวหน้าทีม   |
| ๒) นายมานพ มาดล        | ผู้ใหญ่บ้าน ม.๒            | ทีมพี่เลี้ยง |
| ๓) นางวราภรณ์ ธิมา     | ผู้ช่วยผู้ใหญ่บ้าน ม.๒     | ทีมพี่เลี้ยง |

๔) นางดาวรรณ นื่องนัส	ผู้ช่วยผู้ใหญ่บ้าน ม.๒	ทีมพี่เลี้ยง
๕) นางมยุรี แกลงคำ	แพทย์ต.กุดแห่	ทีมพี่เลี้ยง
ทีมที่ ๕๘ ตำบลกุดแห่ มีองค์ประกอบ ดังนี้		
๑) นางสาวริดา อองอาจ	ปลัดเทศบาลตำบลกุดแห่	หัวหน้าทีม
๒) นายมิตรชัย ศรีนา	ผู้ใหญ่บ้าน ม.๓	ทีมพี่เลี้ยง
๓) นางทองรัก สาลีเครือ	ผู้ช่วยผู้ใหญ่บ้าน ม.๓	ทีมพี่เลี้ยง
๔) นายกล้าหาญ คำภูมิ	ผู้ช่วยผู้ใหญ่บ้าน ม.๓	ทีมพี่เลี้ยง
๕) นางรัตนา ทองศรี	กพสม. บ้านดอนม่วง	ทีมพี่เลี้ยง
ทีมที่ ๕๙ ตำบลกุดแห่ มีองค์ประกอบ ดังนี้		
๑) นางวรัญชนก จันทรสุข	นักวิเคราะห์นโยบายและแผน	หัวหน้าทีม
๒) นายประสู ทาวะลม	ผู้ใหญ่บ้าน ม.๔	ทีมพี่เลี้ยง
๓) นางสาวบัตติ นิจวัฒน์	ผู้ช่วยผู้ใหญ่บ้าน ม.๔	ทีมพี่เลี้ยง
๔) นายสำรวย อวยศรี	ผู้ช่วยผู้ใหญ่บ้าน ม.๔	ทีมพี่เลี้ยง
๕) นางจารุภา ทนองแคน	ผู้ช่วยผู้ใหญ่บ้าน ม.๔	ทีมพี่เลี้ยง
ทีมที่ ๖๐ ตำบลกุดแห่ มีองค์ประกอบ ดังนี้		
๑) นางกิตติยา ดีผาย	บรรณารักษ์ กศน.	หัวหน้าทีม
๒) นายมนู แดงอาจ	ผู้ใหญ่บ้าน ม.๖	ทีมพี่เลี้ยง
๓) นายบุญช่วย จารุสาร	ผู้ช่วยผู้ใหญ่บ้าน ม.๖	ทีมพี่เลี้ยง
๔) นางกลอยใจ แดงอาจ	กพสม.บ้านกุดมะฮอง	ทีมพี่เลี้ยง
๕) นางปัทมา สามารถ	กพสม.บ้านกุดมะฮอง	ทีมพี่เลี้ยง
ทีมที่ ๖๑ ตำบลโคกสำราญ มีองค์ประกอบ ดังนี้		
๑) นายมิตร บุญเพ็ง	นายก อบต.โคกสำราญ	หัวหน้าทีม
๒) นายเหง่า ปรากฏ	ผู้ใหญ่บ้าน ม.๑	ทีมพี่เลี้ยง
๓) นายสมภาร มูลจันทร์	ส.อบต.ม.๑	ทีมพี่เลี้ยง
๔) นายหนูพันธุ์ สีม่วง	กม.	ทีมพี่เลี้ยง
๕) นางสาวสมหมาย แสงผาด	อสม.	ทีมพี่เลี้ยง
ทีมที่ ๖๒ ตำบลโคกสำราญ มีองค์ประกอบ ดังนี้		
๑) นางสาวยุพิน โสภโสภา	นักพัฒนาชุมชนปฏิบัติการ	หัวหน้าทีม
๒) นายโชคดี สุขะนะชา	ผู้ใหญ่บ้าน ม.๒	ทีมพี่เลี้ยง
๓) นายวิรุตร แสงวงศ์	ผู้ช่วยผู้ใหญ่บ้าน ม.๒	ทีมพี่เลี้ยง
๔) นางพุลทรัพย์ มาลีบุตร	กพสม. ม.๒	ทีมพี่เลี้ยง
๕) นางเตือนใจ รุ่งเรือง	ผู้นำ อช.	ทีมพี่เลี้ยง
ทีมที่ ๖๓ ตำบลโคกสำราญ มีองค์ประกอบ ดังนี้		
๑) นายกลม บุญเนตร	รองนายก อบต.	หัวหน้าทีม
๒) นายสวน ดีดวงพันธ์	ผู้ใหญ่บ้าน ม.๓	ทีมพี่เลี้ยง
๓) นายยิ่งยวด บันทอง	ส.อบต.ม.๓	ทีมพี่เลี้ยง
๔) นางนวลจันทร์ คำไช	กพสต.โคกสำราญ	ทีมพี่เลี้ยง
๕) นางสาวศศิธร สุดสวาท	กพสต.โคกสำราญ	ทีมพี่เลี้ยง

ทีมที่ ๖๔ ตำบลโคกสำราญ มีองค์ประกอบ ดังนี้

- |                         |                        |              |
|-------------------------|------------------------|--------------|
| ๑) นายฟ้าเตียง สายจันดา | รองประธานสภาฯ          | หัวหน้าทีม   |
| ๒) นายเสถียร แสงย่อย    | ผู้ใหญ่บ้าน ม.๔        | ทีมพี่เลี้ยง |
| ๓) นางสมบูรณ์ เกาสี     | กพสต.โคกสำราญ          | ทีมพี่เลี้ยง |
| ๔) นางอุทัยวรรณ พานิช   | กพสม.ม.๔               | ทีมพี่เลี้ยง |
| ๕) นายเตียง สาระฐู      | ผู้ช่วยผู้ใหญ่บ้าน ม.๔ | ทีมพี่เลี้ยง |

ทีมที่ ๖๕ ตำบลโคกสำราญ มีองค์ประกอบ ดังนี้

- |                          |                           |              |
|--------------------------|---------------------------|--------------|
| ๑) นางลัดดาภรณ์ มุลธาร์  | ปลัดอำเภอฯ                | หัวหน้าทีม   |
| ๒) นางอรัญญา ยลพันธ์     | เจ้าพนักงานธุรการชำนาญการ | ทีมพี่เลี้ยง |
| ๓) นายอุทัย พานิช        | ผู้ใหญ่บ้าน ม.๕           | ทีมพี่เลี้ยง |
| ๔) นายเอกวิทย์ อินทรบุตร | ส.อบต.ม.๕                 | ทีมพี่เลี้ยง |
| ๕) นายสุวัชชัย มาลีรัตน์ | ผู้ช่วยผู้ใหญ่บ้าน ม.๕    | ทีมพี่เลี้ยง |

ทีมที่ ๖๖ ตำบลโคกสำราญ มีองค์ประกอบ ดังนี้

- |                                |                            |              |
|--------------------------------|----------------------------|--------------|
| ๑) นางพิชามณต์ กาญทัพ          | นักจัดการงานทั่วไปชำนาญการ | หัวหน้าทีม   |
| ๒) นายไพวัฒน์ วิลัยกุล         | ส.อบต.ม.๖                  | ทีมพี่เลี้ยง |
| ๓) นายบัณยัณย์ดิษฐ์ ศักขิณชาติ | ผู้ใหญ่บ้าน ม.๖            | ทีมพี่เลี้ยง |
| ๔) นางเย็น มหิสา               | กพสต.โคกสำราญ              | ทีมพี่เลี้ยง |
| ๕) นางวรัชยา เนื่อนวล          | อสม.                       | ทีมพี่เลี้ยง |

ทีมที่ ๖๗ ตำบลโคกสำราญ มีองค์ประกอบ ดังนี้

- |                        |                          |              |
|------------------------|--------------------------|--------------|
| ๑) นางสาววรัทยา โจนคำ  | นักทรัพยากรบุคคลชำนาญการ | หัวหน้าทีม   |
| ๒) นายอรัญ พงษ์แสน     | ผู้ใหญ่บ้าน ม.๗          | ทีมพี่เลี้ยง |
| ๓) นายบุญเลิศ ทะนะบุตร | ส.อบต.ม.๗                | ทีมพี่เลี้ยง |
| ๔) นายวิรุณ ภาวะนิตย   | ผู้ช่วยผู้ใหญ่บ้าน ม.๗   | ทีมพี่เลี้ยง |
| ๕) นางเรียม ในทอง      | กพสม.ม.๗                 | ทีมพี่เลี้ยง |

ทีมที่ ๖๘ ตำบลโคกสำราญ มีองค์ประกอบ ดังนี้

- |                        |                          |              |
|------------------------|--------------------------|--------------|
| ๑) นางสาวทิตชญา วีระธร | ผู้ช่วยเจ้าพนักงานธุรการ | หัวหน้าทีม   |
| ๒) นายฤทธิไกร ไชยมี    | ผู้ใหญ่บ้าน ม.๘          | ทีมพี่เลี้ยง |
| ๓) นายธนัญชัย ลีดำ     | ส.อบต.ม.๘                | ทีมพี่เลี้ยง |
| ๔) นายทองสุข จาริพันธ์ | ผู้ช่วยผู้ใหญ่บ้าน ม.๘   | ทีมพี่เลี้ยง |
| ๕) นายสุชาติ สายเพชร   | ผู้ช่วยผู้ใหญ่บ้าน ม.๘   | ทีมพี่เลี้ยง |

ทีมที่ ๖๙ ตำบลโคกสำราญ มีองค์ประกอบ ดังนี้

- |                         |                        |              |
|-------------------------|------------------------|--------------|
| ๑) นายสังข์ทอง ไวยพันธ์ | รองนายก อบต.โคกสำราญ   | หัวหน้าทีม   |
| ๒) นายนายทวี คุณธรรม    | ผู้ใหญ่บ้าน ม.๙        | ทีมพี่เลี้ยง |
| ๓) นายเก่ง นาโควงค์     | ผู้ช่วยผู้ใหญ่บ้าน ม.๙ | ทีมพี่เลี้ยง |
| ๔) นายสมบูรณ์ ใจน้อย    | กม.                    | ทีมพี่เลี้ยง |
| ๕) นายอ่อนสี หนองหงอก   | กม.                    | ทีมพี่เลี้ยง |

ทีมที่ ๗๐ ตำบลโคกสำราญ มีองค์ประกอบ ดังนี้

- |                          |                    |              |
|--------------------------|--------------------|--------------|
| ๑) นายไสว พลະศุนย์       | เลขานุการนายก อบต. | หัวหน้าทีม   |
| ๒) นางประหยัด เสมอภักดิ์ | ผู้ใหญ่บ้าน ม.๑๐   | ทีมพี่เลี้ยง |
| ๓) นายวันทอง โมรดา       | ส.อบต. ม.๑๐        | ทีมพี่เลี้ยง |

๔) นายเหรียญ สมฤทธิ	ผู้ช่วยผู้ใหญ่บ้าน ม.๑๐	ทีมพี่เลี้ยง
๕) นายไพรัตน์ มาลีบุตร	ผู้ช่วยผู้ใหญ่บ้าน ม.๑๐	ทีมพี่เลี้ยง

ทีมที่ ๗๑ ตำบลโคกสำราญ มีองค์ประกอบ ดังนี้

๑) นายถนัด แสงศรี	ปลัด อบต.โคกสำราญ	หัวหน้าทีม
๒) นางเพียงกิจ โคตรนุ	ผู้ใหญ่บ้าน ม.๑๑	ทีมพี่เลี้ยง
๓) นายสวรรค์ หงส์หาร	ผู้ช่วยผู้ใหญ่บ้าน ม.๑๑	ทีมพี่เลี้ยง
๔) นายประพันธ์ กมลพันธ์	ผู้ช่วยผู้ใหญ่บ้าน ม.๑๑	ทีมพี่เลี้ยง
๕) นางนพรัตน์ โคตรนุ	สารวัตรกำนัน	ทีมพี่เลี้ยง

ทีมที่ ๗๒ ตำบลโคกสำราญ มีองค์ประกอบ ดังนี้

๑) นายทองศักดิ์ รัชชีสม	รองปลัด อบต.โคกสำราญ	หัวหน้าทีม
๒) นายบุญเพ็ง ทาระขจัด	ผู้ใหญ่บ้าน ม.๑๒	ทีมพี่เลี้ยง
๓) นางนงคราญ ทาระขจัด	ภพสม. ม.๑๒	ทีมพี่เลี้ยง
๔) นางเพ็ญศรี สลับสี	ภพสม. ม.๑๒	ทีมพี่เลี้ยง
๕) นายม้วน เทพแสง	ผู้ช่วยผู้ใหญ่บ้าน ม.๑๒	ทีมพี่เลี้ยง

ทีมที่ ๗๓ ตำบลโคกสำราญ มีองค์ประกอบ ดังนี้

๑) นายवासสุข หงส์ศิลา	หัวหน้าสำนักปลัด	หัวหน้าทีม
๒) นายชาติรี วลัยกุล	ผู้ใหญ่บ้าน ม.๑๓	ทีมพี่เลี้ยง
๓) นายปัญญา แสงตา	ผู้ช่วยผู้ใหญ่บ้าน ม.๑๓	ทีมพี่เลี้ยง
๔) นายชำนาญ ชันทอง	ส.อบต.ม.๑๓	ทีมพี่เลี้ยง
๕) นางจรรยา แสงตา	ภพสต.โคกสำราญ	ทีมพี่เลี้ยง

ทีมที่ ๗๔ ตำบลโคกสำราญ มีองค์ประกอบ ดังนี้

๑) นายอ่อนจันทร์ คงทวี	กำนันตำบล	หัวหน้าทีม
๒) นางรุ่งนภา สังเกต	ภพสม.ม.๑๔	ทีมพี่เลี้ยง
๓) นายสุรสิทธิ์ สุวะรัตน์ส.	อบต.ม.๑๔	ทีมพี่เลี้ยง
๔) นางอระชอน ชันทอง	อสม.	ทีมพี่เลี้ยง
๕) นายพรหมหา สังเกต	ผู้ช่วยผู้ใหญ่บ้าน ม.๑๔	ทีมพี่เลี้ยง

ทีมที่ ๗๕ ตำบลสร้างมิ่ง มีองค์ประกอบ ดังนี้

๑) นายธีระพงษ์ ทุมมานุญมีตระกูล	นายกองค์การบริหารส่วนตำบลฯ	หัวหน้าทีม
๒) นายอุทัย สีมาเมือง	กำนันตำบลสร้างมิ่ง	ทีมพี่เลี้ยง
๓) นางสมใจ ศรีมาเมือง	ภพสม.	ทีมพี่เลี้ยง
๔) นายธีระศักดิ์ บุญทศ	ส.อบต. หมู่ ๕	ทีมพี่เลี้ยง
๕) นายบุญเตรียม คำภา	สารวัตรกำนัน	ทีมพี่เลี้ยง
๖) นายชัยพงษ์ ทุมมานุญมีตระกูล	สารวัตรกำนัน	ทีมพี่เลี้ยง

ทีมที่ ๗๖ ตำบลสร้างมิ่ง มีองค์ประกอบ ดังนี้

๑) นายภาณุภัท ทะจรสมบัติ	ปลัดอำเภอฯ	หัวหน้าทีม
๒) นายวินิช ขมพูพันธ์	ผู้ใหญ่บ้าน ม.๑	ทีมพี่เลี้ยง
๓) นางอรุณนี พิศสุวรรณ	ผู้ช่วยผู้ใหญ่บ้าน ม.๑	ทีมพี่เลี้ยง
๔) นางสมพร ธิสาเวช	ประธาน ภพสม.	ทีมพี่เลี้ยง
๕) นายภักดี ถาวร	ส.อบต. ม.๑	ทีมพี่เลี้ยง

ทีมที่ ๗๗ ตำบลสร้างมิ่ง มีองค์ประกอบ ดังนี้

- |                         |                    |              |
|-------------------------|--------------------|--------------|
| ๑) นายสุนา นามขร        | ปลัด อบต.สร้างมิ่ง | หัวหน้าทีม   |
| ๒) นายก้าน ทศรักษา      | ผู้ใหญ่บ้าน ม.๒    | ทีมพี่เลี้ยง |
| ๓) นายวินิจ ไชยรักษ์    | ส.อบต.ม.๒          | ทีมพี่เลี้ยง |
| ๔) นายจันทร กิณรีวงศ์   | ผู้ช่วยผู้ใหญ่บ้าน | ทีมพี่เลี้ยง |
| ๕) นางทองม้วน กิณรีวงศ์ | ประธาน กพสม.       | ทีมพี่เลี้ยง |

ทีมที่ ๗๘ ตำบลสร้างมิ่ง มีองค์ประกอบ ดังนี้

- |                             |                       |              |
|-----------------------------|-----------------------|--------------|
| ๑) นางมณฑิยา แสงศรี         | รองปลัด อบต.สร้างมิ่ง | หัวหน้าทีม   |
| ๒) นายพิงงา แก้วจันทร์      | ผู้ใหญ่บ้าน ม.๓       | ทีมพี่เลี้ยง |
| ๓) นางกาญจนา แก้วจันทร์     | กพสม.                 | ทีมพี่เลี้ยง |
| ๔) นางเกษสุรินทร์ เสมอเมือง | กพสม.                 | ทีมพี่เลี้ยง |
| ๕) นางเกษราภรณ์ ทาระขจัด    | กพสม.                 | ทีมพี่เลี้ยง |

ทีมที่ ๗๙ ตำบลสร้างมิ่ง มีองค์ประกอบ ดังนี้

- |                            |                               |              |
|----------------------------|-------------------------------|--------------|
| ๑) นางสาวเบญจมาศ แสงใส     | หัวหน้าสำนักปลัดอบต.สร้างมิ่ง | หัวหน้าทีม   |
| ๒) นายพิชิตชัย พรานเนื้อ   | ผู้ใหญ่บ้าน ม.๔               | ทีมพี่เลี้ยง |
| ๓) นายปัญญา ทศรักษา        | ส.อบต.                        | ทีมพี่เลี้ยง |
| ๔) นางทองศุณย์ แสงพล       | ผู้นำ อช.                     | ทีมพี่เลี้ยง |
| ๕) นางสาวเยาวลักษณ์ แกะทอง | กพสม.                         | ทีมพี่เลี้ยง |

ทีมที่ ๘๐ ตำบลสร้างมิ่ง มีองค์ประกอบ ดังนี้

- |                             |                        |              |
|-----------------------------|------------------------|--------------|
| ๑) นางสาวพรทิพย์ ขมพุกาส    | นักพัฒนาชุมชนชำนาญการ  | หัวหน้าทีม   |
| ๒) นายทักษ์ศิลป์ พรหมจันทร์ | ผู้ใหญ่บ้าน ม.๕        | ทีมพี่เลี้ยง |
| ๓) นางสาวเนียง ลือเลื่อง    | ผู้ช่วยผู้ใหญ่บ้าน ม.๕ | ทีมพี่เลี้ยง |
| ๔) นางสาวพูล พงษ์วงศ์       | ส.อบต.ม.๕              | ทีมพี่เลี้ยง |
| ๕) นางสาวจรรยา ไชยแสง       | กพสม.                  | ทีมพี่เลี้ยง |

ทีมที่ ๘๑ ตำบลสร้างมิ่ง มีองค์ประกอบ ดังนี้

- |                          |                                  |              |
|--------------------------|----------------------------------|--------------|
| ๑) นางสาวมาลี เสภาประธาน | นักวิเคราะห์นโยบายและแผนชำนาญการ | หัวหน้าทีม   |
| ๒) นายวิษณุ โคตรวิชา     | ผู้ใหญ่บ้าน ม.๖                  | ทีมพี่เลี้ยง |
| ๓) นายแดนไชย ชายทวีป     | ส.อบต.หมู่ ๖                     | ทีมพี่เลี้ยง |
| ๔) นายศรีธัญญ์ แสงศรี    | ผู้ช่วยผู้ใหญ่บ้าน ม.๖           | ทีมพี่เลี้ยง |
| ๕) นางหม่วย แสงศรี       | กพสม.                            | ทีมพี่เลี้ยง |

ทีมที่ ๘๒ ตำบลสร้างมิ่ง มีองค์ประกอบ ดังนี้

- |                        |                          |              |
|------------------------|--------------------------|--------------|
| ๑) นางสาวพรรณณิ ไชยสัจ | นักทรัพยากรบุคคลชำนาญการ | หัวหน้าทีม   |
| ๒) นางสาวไฉ่ บรรหาร    | ประธาน กพสม.             | ทีมพี่เลี้ยง |
| ๓) นางสาวนีย์ แสงศรี   | เครือข่าย OTOP           | ทีมพี่เลี้ยง |
| ๔) นางชลธิดา โนนรัตน์  | เครือข่าย OTOP           | ทีมพี่เลี้ยง |
| ๕) นางบุญทิน โคตรวิชา  | เครือข่าย OTOP           | ทีมพี่เลี้ยง |

ทีมที่ ๘๓ ตำบลสร้างมิ่ง มีองค์ประกอบ ดังนี้

- |                           |                            |              |
|---------------------------|----------------------------|--------------|
| ๑) นายณรงค์ศักดิ์ อุ่มนุษ | นักวิชาการส่งเสริมการเกษตร | หัวหน้าทีม   |
| ๒) นายนิคม มิไชย          | ผู้ใหญ่บ้าน ม.๗            | ทีมพี่เลี้ยง |
| ๓) นางสาวไฉ่ สิวาเมือง    | ส.อบต.ม.๗                  | ทีมพี่เลี้ยง |

- |                          |                        |              |
|--------------------------|------------------------|--------------|
| ๔) นางกาญจนา พิมพ์อินทร์ | ผู้ช่วยผู้ใหญ่บ้าน ม.๗ | ทีมพี่เลี้ยง |
| ๕) นางสาวนัยนา ทางาม     | กพสม.                  | ทีมพี่เลี้ยง |

ทีมที่ ๘๔ ตำบลสร้างมิ่ง มีองค์ประกอบ ดังนี้

- |                          |                        |              |
|--------------------------|------------------------|--------------|
| ๑) นางศิริมุกดา สุจรักษ์ | ครู กศน.               | หัวหน้าทีม   |
| ๒) นายทนทาน คุณารักษ์    | ผู้ใหญ่บ้าน ม.๘        | ทีมพี่เลี้ยง |
| ๓) .นางอุไร พันธมา       | ส.อบต.ม.๘              | ทีมพี่เลี้ยง |
| ๔) นางนารี นิยมพงษ์      | ผู้ช่วยผู้ใหญ่บ้าน ม.๘ | ทีมพี่เลี้ยง |
| ๕) .นางสำราญ นิยมพงษ์    | กพสม.                  | ทีมพี่เลี้ยง |

ทีมที่ ๘๕ ตำบลสร้างมิ่ง มีองค์ประกอบ ดังนี้

- |   |                    |              |
|---|--------------------|--------------|
| ๑) นายถนอม บรรหาร รองนายกองค์การบริหารส่วนตำบลสร้างมิ่ง | หัวหน้าทีม         |              |
| ๒) นายมิตร ลุนบุตร                                      | ผู้ใหญ่บ้าน ม.๑๐   | ทีมพี่เลี้ยง |
| ๓) .นายบุญสิน โคตรวิชา                                  | ส.อบต.หมู่ ๑๐      | ทีมพี่เลี้ยง |
| ๔) นางพรลลิตา โคตรวิชา.                                 | ผู้ช่วยผู้ใหญ่บ้าน | ทีมพี่เลี้ยง |
| ๕) นางสาวดวงจิตร์ บุญคำจุน                              | กพสม.              | ทีมพี่เลี้ยง |

ทีมที่ ๘๖ ตำบลศรีแก้ว มีองค์ประกอบ ดังนี้

- |                           |                              |              |
|---------------------------|------------------------------|--------------|
| ๑) นายศักดิ์ชาย แสงโชติ   | นายกเทศมนตรีตำบลศรีแก้ว      | หัวหน้าทีม   |
| ๒) นางจันทร์ศรี จันทร์แสง | กำนันตำบลศรีแก้ว             | ทีมพี่เลี้ยง |
| ๓) นางสุวี วรรณพันธ์      | ผู้ใหญ่บ้าน หมู่ ๘           | ทีมพี่เลี้ยง |
| ๔) นายบุญนำ ปัญญาดิษฐ์    | ผู้นำ อช.                    | ทีมพี่เลี้ยง |
| ๕) นายชนกานต์ สุวะศรี     | นักวิชาการพัฒนาชุมชนชำนาญการ | ทีมพี่เลี้ยง |

ทีมที่ ๘๗ ตำบลศรีแก้ว มีองค์ประกอบ ดังนี้

- |                           |                              |              |
|---------------------------|------------------------------|--------------|
| ๑) นายสุรชัย จันทร์เพ็ญ   | ปลัดเทศบาล                   | หัวหน้าทีม   |
| ๒) นายพรพนา สมบูรณ์       | ผู้ใหญ่บ้านศรีสวัสดิ์ หมู่ ๕ | ทีมพี่เลี้ยง |
| ๓) นายวินัย กาลจักร       | ผู้ใหญ่บ้าน หมู่ ๙           | ทีมพี่เลี้ยง |
| ๔) นางรักมะณี สะอาดเอี่ยม | ผู้ใหญ่บ้านศรีแก้ว หมู่ ๖    | ทีมพี่เลี้ยง |
| ๕) นางสาวสงบ สมบูรณ์      | ผู้ช่วยผู้ใหญ่บ้าน หมู่ ๕    | ทีมพี่เลี้ยง |

ทีมที่ ๘๘ ตำบลศรีแก้ว มีองค์ประกอบ ดังนี้

- |                            |                       |              |
|----------------------------|-----------------------|--------------|
| ๑) นางสาววารุณี แสนสุโพธิ์ | นักพัฒนาชุมชนชำนาญการ | หัวหน้าทีม   |
| ๒) นายสัญญา คำสอน          | ผู้ใหญ่บ้าน หมู่ ๕    | ทีมพี่เลี้ยง |
| ๓) นายสมเด็จ พรหมจันทร์    | ผู้ใหญ่บ้าน หมู่ ๑๐   | ทีมพี่เลี้ยง |
| ๔) นายพิทักษ์ พงษ์สนิท     | ผู้ใหญ่บ้าน หมู่ ๒    | ทีมพี่เลี้ยง |
| ๕) นางเข็มทอง ศรีมาคำ      | อสม. หมู่ ๙           | ทีมพี่เลี้ยง |

๒. มีหน้าที่

- ๑) รับผิดชอบดูแลครัวเรือนเป้าหมาย ๑๐ – ๑๕ ครัวเรือน หรือตามที่นายอำเภอเห็นสมควร
- ๒) ตรวจสอบข้อมูลครัวเรือน ค้นหาสาเหตุและสภาพปัญหาของครัวเรือน พร้อมทั้งจัดทำแผนครัวเรือน โดยใช้ปฏิบัติการ ๔ ท และรวบรวมข้อมูลฯ ส่งต่อให้ทีมปฏิบัติการฯ สำหรับประสานบูรณาการการให้ความช่วยเหลือครัวเรือนเป้าหมายต่อไป
- ๓) การสนับสนุน เยี่ยมเยียน ให้กำลังใจ ให้คำแนะนำครัวเรือนเป้าหมายให้สามารถขับเคลื่อนกิจกรรมตามแผนครัวเรือน
- ๔) บันทึกข้อมูลการให้ความช่วยเหลือครัวเรือนในระบบ TPMP Logbook

- ๕) รวบรวมรายงานผลการดำเนินงาน ปัญหาอุปสรรค และการจัดทำแผนคร้วเรือนให้ทีมปฏิบัติการฯ  
ทราบ
- ๖) ปฏิบัติงานอื่นๆ ตามที่ได้รับมอบหมาย

ทั้งนี้ ตั้งแต่บัดนี้เป็นต้นไป

สั่ง ณ วันที่ ๑๕ เดือน เมษายน พ.ศ. ๒๕๖๕

(นายสุพิช สยามภ...

นายอำเภอเลิงนกทา



คำสั่ง คณะกรรมการบริหารศูนย์อำนวยการปฏิบัติการขจัดความยากจนและพัฒนาคนทุกช่วงวัยอย่างยั่งยืน  
ตามหลักปรัชญาของเศรษฐกิจพอเพียง อำเภอไทยเจริญ

ที่ .../๒๕๖๕  
เรื่อง แต่งตั้งทีมพี่เลี้ยง

๑. องค์ประกอบ

ทีมที่ ๑ ตำบลไทยเจริญ เมืองค์ประกอบ ดังนี้

๑) นายเสรี คำทอง	ปลัดองค์การบริหารส่วนตำบลไทยเจริญ	หัวหน้าทีม
๒) นางสมคิด บุญปก	คณะกรรมการพัฒนาสตรีตำบลไทยเจริญ	ทีมพี่เลี้ยง
๓) นางนวลนาง คำบรรพ์	แพทย์ประจำตำบลไทยเจริญ	ทีมพี่เลี้ยง
๔) นายหลักเมือง บุญเกิด	เครือข่ายกองทุนหมู่บ้านตำบลไทยเจริญ	ทีมพี่เลี้ยง
๕) นางสาวเนียง ปิยวรรณท์	นักวิชาการพัฒนาชุมชนชำนาญการ	ทีมพี่เลี้ยง

ทีมที่ ๒ ตำบลส้มฝ่อ เมืองค์ประกอบ ดังนี้

๑) นางนุชรา มณีไชย	ปลัดองค์การบริหารส่วนตำบลส้มฝ่อ	หัวหน้าทีม
๒) นางอมรรัตน์ บุตรคุณ	คณะกรรมการพัฒนาสตรีตำบลส้มฝ่อ	ทีมพี่เลี้ยง
๓) นางบุญยธิดา ทับแสง	แพทย์ประจำตำบลส้มฝ่อ	ทีมพี่เลี้ยง
๔) นายถาวร ทับแสง	เครือข่ายกองทุนหมู่บ้านตำบลส้มฝ่อ	ทีมพี่เลี้ยง
๕) นายณัฐวุฒิ สายขารี	นักวิชาการพัฒนาชุมชนชำนาญการ	ทีมพี่เลี้ยง

ทีมที่ ๓ ตำบลคำเตย เมืองค์ประกอบ ดังนี้

๑) สิบตรี จิตประสงค์ สุวรรณไตรย์ ผู้อำนวยการกองช่าง รักษาราชการแทนปลัดเทศบาลตำบลคำเตย		หัวหน้าทีม
๒) นางทองร่วม มูลเสน	คณะกรรมการพัฒนาสตรีตำบลคำเตย	ทีมพี่เลี้ยง
๓) นางสาวลี มูลสาร	แพทย์ประจำตำบลคำเตย	ทีมพี่เลี้ยง
๔) นายประเทือง ตาสว่าง	เครือข่ายกองทุนหมู่บ้านตำบลคำเตย	ทีมพี่เลี้ยง
๕) นางสาวเนียง ปิยวรรณท์	นักวิชาการพัฒนาชุมชนชำนาญการ	ทีมพี่เลี้ยง

ทีมที่ ๔ ตำบลน้ำคำ เมืองค์ประกอบ ดังนี้

๑) นางจිරภัทร์ วงศ์ทอง	หัวหน้าสำนักปลัด องค์การบริหารส่วนตำบลน้ำคำ	หัวหน้าทีม
๒) นางนิยม ไชยแสง	คณะกรรมการพัฒนาสตรีตำบลน้ำคำ	ทีมพี่เลี้ยง
๓) นางสุภาพร สราญรมย์	แพทย์ประจำตำบลน้ำคำ	ทีมพี่เลี้ยง
๔) นายมนตรี สิงหนสาย	เครือข่ายกองทุนหมู่บ้านน้ำคำ	ทีมพี่เลี้ยง
๕) นายณัฐวุฒิ สายขารี	นักวิชาการพัฒนาชุมชนชำนาญการ	ทีมพี่เลี้ยง

ทีมที่ ๕ ตำบลคำไผ่ เมืองค์ประกอบ ดังนี้

๑) นายรองฤทธิ์ พานเงิน	ปลัดองค์การบริหารส่วนตำบลคำไผ่	หัวหน้าทีม
๒) นางจันทิ ปุยวงศ์	แพทย์ประจำตำบลคำไผ่	ทีมพี่เลี้ยง
๓) นางวาพร ชาภูธร	ผู้นำ อช. ตำบลคำไผ่	ทีมพี่เลี้ยง
๔) นายอุทัย นามสุทโท	เครือข่ายกองทุนหมู่บ้านตำบลคำไผ่	ทีมพี่เลี้ยง
๕) นายณัฐวุฒิ สายขารี	นักวิชาการพัฒนาชุมชนชำนาญการ	ทีมพี่เลี้ยง

๒. หน้าที่

- ๑) รับผิดชอบดูแลครัวเรือนเป้าหมาย ๑๐ - ๑๕ ครัวเรือน หรือตามที่นายอำเภอเห็นสมควร
- ๒) ตรวจสอบข้อมูลครัวเรือน ค้นหาสาเหตุและสภาพปัญหาของครัวเรือน พร้อมทั้งจัดทำแผนครัวเรือนครัวเรือน โดยใช้ปฏิบัติการ ๔ ท. และรวบรวมข้อมูล ส่งต่อให้ทีมปฏิบัติการสำหรับประสาน บูรณาการให้ความช่วยเหลือครัวเรือนเป้าหมายต่อไป
- ๓) การสนับสนุน เยี่ยมเยียน ให้กำลังใจ ให้คำแนะนำครัวเรือนเป้าหมาย ให้สามารถขับเคลื่อนกิจกรรมตามแผนครัวเรือน
- ๔) บันทึกข้อมูลการให้ความช่วยเหลือครัวเรือนในระบบ TPMAP Logbook
- ๕) รวบรวมรายงานผลการดำเนินงาน ปัญหาอุปสรรค และการจัดทำแผนครัวเรือนให้ทีมปฏิบัติการทราบ
- ๖) ปฏิบัติงานอื่น ๆ ตามที่ได้รับมอบหมาย

ทั้งนี้ ตั้งแต่บัดนี้เป็นต้นไป

สั่ง ณ วันที่ ๒๗ เดือน มกราคม พ.ศ. ๒๕๖๕

ขอแสดงความนับถือ

  
(นายปฎิวัติ ทองเพชรจันทร์)  
นายอำเภอไทยเจริญ