

การประชุมผู้บริหารและเจ้าหน้าที่พัฒนาชุมชน
สังกัดสำนักงานพัฒนาชุมชนจังหวัดยโสธร
ครั้งที่ ๔/๒๕๖๕



วันอังคารที่ ๑๐ พฤษภาคม ๒๕๖๕ เวลา ๑๓.๓๐ น.
ณ ห้องประชุมแดงโมหวาน ศาลากลางจังหวัดยโสธร ชั้น ๒ (หลังเก่า)
อำเภอเมืองยโสธร จังหวัดยโสธร

สำนักงานพัฒนาชุมชนจังหวัดยโสธร

ระเบียบวาระการประชุมผู้บริหารและเจ้าหน้าที่พัฒนาชุมชนสังกัดสำนักงานพัฒนาชุมชนจังหวัดยโสธร
ครั้งที่ ๔/๒๕๖๕

วันอังคารที่ ๑๐ พฤษภาคม ๒๕๖๕ เวลา ๑๓.๓๐ น.
ณ ห้องประชุมแดงโมทวน ศาลากลางจังหวัดยโสธร ชั้น ๒ (หลังเก่า)
อำเภอเมืองยโสธร จังหวัดยโสธร

ระเบียบวาระที่ ๑ เรื่องประธานแจ้งให้ทราบ

ระเบียบวาระที่ ๒ เรื่องรับรองรายงานการประชุมฯ ครั้งที่ ๓/๒๕๖๕ เมื่อวันที่ ๒๐ เมษายน ๒๕๖๕
ณ ห้องประชุมหอมอนชิด ศาลากลาง จังหวัดยโสธร ชั้น ๒ ตำบลในเมือง อำเภอเมืองยโสธร จังหวัดยโสธร
ได้นำเผยแพร่ผ่านทางแอปพลิเคชัน Line กลุ่ม OA on LINE พช.ยโสธร และบนเว็บไซต์สำนักงานพัฒนาชุมชนจังหวัดยโสธร
<https://yasothon.cdd.go.th/>

ระเบียบวาระที่ ๓ เรื่องสืบเนื่องและติดตามผลการประชุมฯ ครั้งที่ ๒/๒๕๖๕

- ไม่มี -

ระเบียบวาระที่ ๔ เรื่องเพื่อทราบ

กลุ่มงานประสานและสนับสนุนฯ จำนวน ๕ เรื่อง

๔.๑ การเบิกจ่ายงบประมาณ ประจำปีงบประมาณ พ.ศ.๒๕๖๕

๔.๒ การคัดเลือกข้าราชการ ลูกจ้างประจำ พนักงานราชการดีเด่น ประจำปี พ.ศ.๒๕๖๕

๔.๓ โครงการสานสัมพันธ์พี่น้องที่ ๖๐ ปี พช.

๔.๔ การเบิกจ่ายงบประมาณตามแผนการดำเนินงานและแผนการใช้จ่ายงบประมาณกองทุนพัฒนาบทบาทสตรี ประจำปี พ.ศ. ๒๕๖๕

๔.๕ ข้อมูลโครงการหนี้เกินกำหนดชำระ กองทุนพัฒนาบทบาทสตรี

กลุ่มส่งเสริมการพัฒนาชุมชน จำนวน ๔ เรื่อง

๔.๖ การดำเนินงานคัดสรรกิจกรรมพัฒนาชุมชนดีเด่น ประจำปี ๒๕๖๕

๔.๗ การคัดสรรสุดยอดหนึ่งตำบล หนึ่งผลิตภัณฑ์ไทย ปี พ.ศ. ๒๕๖๕ (OTOP Product Champion)

๔.๘ การจัดแสดงและจำหน่ายสินค้าหนึ่งตำบล หนึ่งผลิตภัณฑ์ ในงาน “ประเพณีบุญบั้งไฟจังหวัดยโสธร ประจำปี ๒๕๖๕”

๔.๙ การจัดงาน OTO Midyear ๒๐๒๒

กลุ่มงานยุทธศาสตร์การพัฒนาชุมชน จำนวน ๓ เรื่อง

๔.๑๐ แนวทางการดำเนินงานการพัฒนาพื้นที่ต้นแบบการพัฒนาคุณภาพชีวิต ตามหลักทฤษฎีใหม่ ประยุกต์สู่ “โคก หนอง นา โมเดล”

๔.๑๑ กำหนดการลงพื้นที่กลุ่มเป้าหมาย การพัฒนายกระดับคุณภาพผ้าทอ วิถีลุ่มน้ำโขง ซี มูล โครงการส่งเสริมผลิตภัณฑ์ด้านการท่องเที่ยวของกลุ่มจังหวัด ภาคตะวันออกเฉียงเหนือ ตอนล่าง ๒ จังหวัดยโสธร ภายใต้แผนปฏิบัติการประจำปีของกลุ่มจังหวัด ประจำปีงบประมาณ พ.ศ. ๒๕๖๓ โดยสำนักงานตรวจเงินแผ่นดิน ภาค ๕ อุบลราชธานี ระหว่างวันที่ ๑๗-๑๙ พฤษภาคม ๒๕๖๕

๔.๑๒ การเชื่อมโยงแผนพัฒนาตำบลสู่การปฏิบัติ

กลุ่มสารสนเทศการพัฒนาชุมชน จำนวน ๗ เรื่อง

๔.๑๓ โครงการฝึกอบรมอาชีพประชาชนพัฒนาคุณภาพคนทุกช่วงวัย ตามหลักปรัชญาของเศรษฐกิจพอเพียง ของศูนย์ศึกษาและพัฒนาชุมชน อุบลราชธานี

๔.๑๔ ภารกิจสำคัญของกรมการพัฒนาชุมชน ประจำปีงบประมาณ พ.ศ. ๒๕๖๕

๔.๑๕ การดำเนินงานกลุ่มออมทรัพย์เพื่อการผลิต

๔.๑๖ การบริหารการจัดเก็บข้อมูลความจำเป็นพื้นฐาน (จปฐ.) ปี ๒๕๖๕ ด้วยเครื่องมืออิเล็กทรอนิกส์ จังหวัดยโสธร

๔.๑๗ การขับเคลื่อนกองทุนแม่ของแผ่นดินจังหวัดยโสธร ประจำปี ๒๕๖๕

๔.๑๘ การประกวดโครงการสารสนเทศตำบลต้นแบบเพื่อพัฒนาคุณภาพชีวิต ประจำปีงบประมาณ พ.ศ. ๒๕๖๕

๔.๑๙ การขับเคลื่อนการจัดความยากจนและพัฒนาคนทุกช่วงวัยอย่างยั่งยืนตามหลักปรัชญาของเศรษฐกิจพอเพียงจังหวัดยโสธร ประจำปี ๒๕๖๕

ระเบียบวาระที่ ๕ เรื่องเพื่อพิจารณา

ระเบียบวาระที่ ๖ เรื่องอื่นๆ (ถ้ามี)

ระเบียบวาระการประชุมผู้บริหารและเจ้าหน้าที่พัฒนาชุมชนสังกัดสำนักงานพัฒนาชุมชนจังหวัดยโสธร
ครั้งที่ ๔/๒๕๖๕

วันอังคารที่ ๑๐ พฤษภาคม ๒๕๖๕ เวลา ๑๓.๓๐ น.
ณ ห้องประชุมแดงไมทวาน ศาลากลางจังหวัดยโสธร ชั้น ๒ (หลังเก่า)
อำเภอเมืองยโสธร จังหวัดยโสธร

ระเบียบวาระที่ ๑ เรื่องประธานแจ้งให้ทราบ

ระเบียบวาระที่ ๒ เรื่องรับรองรายงานการประชุมฯ ครั้งที่ ๓/๒๕๖๕ เมื่อวันที่ ๒๐ เมษายน ๒๕๖๕
ณ ห้องประชุมหมอนขีด ศาลากลาง จังหวัดยโสธร ชั้น ๒ ตำบลในเมือง อำเภอเมืองยโสธร จังหวัดยโสธร
ได้นำเผยแพร่ผ่านทางแอปพลิเคชัน Line กลุ่ม OA on LINE พช.ยโสธร และบนเว็บไซต์สำนักงานพัฒนาชุมชนจังหวัดยโสธร
<https://yasothon.cdd.go.th/>

ระเบียบวาระที่ ๓ เรื่องสืบเนื่องและติดตามผลการประชุมฯ ครั้งที่ ๒/๒๕๖๔

- ไม่มี -

ระเบียบวาระที่ ๔ เรื่องเพื่อทราบ

กลุ่มงานประสานและสนับสนุนฯ จำนวน เรื่อง

๔.๑ การเบิกจ่ายงบประมาณ ประจำปีงบประมาณ พ.ศ.๒๕๖๕

สำนักงานพัฒนาชุมชนจังหวัดยโสธร
สรุปการเบิกจ่ายงบประมาณ
ณ วันที่ 9 พฤษภาคม 2565 (P65/1599)
ปีงบประมาณ พ.ศ. 2565

| | เงิน บาท |
|---------------------------------|---------------|
| งบประมาณที่ได้รับการจัดสรรสุทธิ | 15,351,066.00 |
| เบิกจ่าย | 11,396,181.15 |
| คงเหลือ | 3,954,884.85 |
| ร้อยละการเบิกจ่าย | 74.24 |
| | |
| - งบยุทธศาสตร์สุทธิ | 11,763,756.00 |
| เบิกจ่าย | 8,903,118.00 |
| คงเหลือ | 2,860,638.00 |
| ร้อยละการเบิกจ่าย | 75.68 |
| | |
| - งบบริหารสุทธิ | 3,587,310.00 |
| เบิกจ่าย | 2,493,063.15 |
| คงเหลือ | 1,094,246.85 |
| ร้อยละการเบิกจ่าย | 69.50 |

สรุปการเบิกจ่ายงบประมาณ โครงการพัฒนาหมู่บ้านเศรษฐกิจพอเพียง
กิจกรรมพัฒนาศูนย์เรียนรู้ทฤษฎีใหม่รูปแบบ “โคก หนอง นา” (จบลงทุน)
ข้อมูล ณ วันที่ 9 พฤษภาคม 2565 เวลา 10.00 น. (P65/1599)

| ลำดับ | ลำดับ | ผู้เข้าร่วมโครงการ | ขนาด | พันธุ์พืช/พันธุ์สัตว์ | | | | ปรับปรุงแบบแปลงที่ดิน | | | หมายเหตุ |
|------------|-------|-------------------------|------|-----------------------|----|----------|----------|-----------------------|-----------|-----------|----------|
| | | | | รับจัดสรร | PO | เบิกจ่าย | คงเหลือ | PO (ชุด) | เบิกจ่าย | คงเหลือ | |
| ค่าเช่าแกว | 1 | นายมานพ เว้นพิมพ์ | 1 | 9,000.00 | | | 9,000.00 | 14,800.00 | | 14,800.00 | |
| | 2 | นางพริน ผ่องใหญ่ | 3 | 9,000.00 | | | 9,000.00 | 49,300.00 | | 49,300.00 | |
| | 3 | นายวีจิตร ไชยช่วย | 3 | 9,000.00 | | | 9,000.00 | 48,100.00 | | 48,100.00 | |
| | 4 | นายสุทาวดี เขี่ยมสุข | 3 | 9,000.00 | | | 9,000.00 | 94,900.00 | | 94,900.00 | |
| | 5 | นายวีรพงษ์ วงษ์เพ็ญ | 3 | 9,000.00 | | | 9,000.00 | 41,200.00 | | 41,200.00 | |
| | 6 | นายวีเชียร แก้วโมรี | 3 | 9,000.00 | | | 9,000.00 | 36,200.00 | | 36,200.00 | |
| | 7 | นายวีโรจน์ สุวรรณรินทร์ | 3 | 9,000.00 | | | 9,000.00 | 37,600.00 | | 37,600.00 | |
| | 8 | นางกุสุมา จันทะเขตร์ | 3 | 9,000.00 | | | 9,000.00 | 79,900.00 | | 79,900.00 | |
| | 9 | นายสว่างพงษ์ บุญตามหิน | 3 | 9,000.00 | | | 9,000.00 | 61,900.00 | | 61,900.00 | |
| | 10 | นางสาวบิ่งอร ผ่องใหญ่ | 3 | 9,000.00 | | | 9,000.00 | 52,500.00 | | 52,500.00 | |
| | 11 | นายบุญศรี เครือขารี | 3 | 9,000.00 | | | 9,000.00 | 62,000.00 | | 62,000.00 | |
| เลี้ยงกบ | 12 | นายยอด สาริษฐ | 1 | 8,400.00 | | 8,400.00 | 0.00 | 36,800.00 | 36,800.00 | 0.00 | |
| | 13 | นางรุ่งอรุณ ภูศรีฉั่น | 1 | 8,400.00 | | 8,400.00 | 0.00 | 36,800.00 | 36,800.00 | 0.00 | |
| | 14 | นางสุภาวดี วงศาณี | 1 | 8,400.00 | | 8,400.00 | 0.00 | 36,800.00 | 36,800.00 | 0.00 | |
| | 15 | นางหนูดำ หล้าพิมพ์ | 1 | 8,400.00 | | 8,400.00 | 0.00 | 36,800.00 | 36,800.00 | 0.00 | |
| | 16 | นายวิษณุ โคตรวิภา | 3 | 5,800.00 | | 5,800.00 | 0.00 | 98,200.00 | 98,200.00 | 0.00 | |
| | 17 | นายสำลี เนตรวงศ์ | 3 | 5,800.00 | | 5,800.00 | 0.00 | 98,200.00 | 98,200.00 | 0.00 | |
| | 18 | นายสุรเชษฐ์ ย้ายวน | 3 | 5,800.00 | | 5,800.00 | 0.00 | 98,200.00 | 98,200.00 | 0.00 | |
| | 19 | นายชัยชัย พันธุ์สวัสดิ์ | 3 | 9,000.00 | | 9,000.00 | 0.00 | 75,600.00 | 75,600.00 | 0.00 | |
| | 20 | นายวรชาติ ช่างโชติ | 3 | 5,800.00 | | 5,800.00 | 0.00 | 98,200.00 | 98,200.00 | 0.00 | |

| อำเภอ | ลำดับ | ผู้เข้าร่วมโครงการ | ขนาด | พันธุ์พืช/พันธุ์สัตว์ | | | | ปรับรูปแบบแปลงที่ดิน | | | หมายเหตุ |
|----------|-------|-------------------------|------|-----------------------|----|----------|----------|----------------------|-----------|-----------|---------------------|
| | | | | รับจัดสรร | PO | เบิกจ่าย | คงเหลือ | PO (ชุด) | เบิกจ่าย | คงเหลือ | |
| กุดชุม | 21 | นางกมลชนก ศรีวะรัมย์ | 1 | 8,400.00 | | 8,400.00 | 0.00 | 36,800.00 | 36,800.00 | 0.00 | |
| | 22 | นายศุภโชค สามสี | 1 | 8,400.00 | | 8,400.00 | 0.00 | 36,800.00 | 36,800.00 | 0.00 | |
| | 23 | นางนาคแก้ว พิมพ์ภา | 3 | 5,800.00 | | 5,800.00 | 0.00 | 98,200.00 | 98,200.00 | 0.00 | |
| | 24 | นางบุศรา สุริยะ | 3 | 5,800.00 | | 5,800.00 | 0.00 | 98,200.00 | 98,200.00 | 0.00 | |
| | 25 | นางทองสุข ยาริตา | 3 | 5,800.00 | | 5,800.00 | 0.00 | 98,200.00 | 98,200.00 | 0.00 | |
| | 26 | นายอุดม อ่างแก้ว | 3 | 5,800.00 | | 5,800.00 | 0.00 | 98,200.00 | | 98,200.00 | |
| | 27 | นายโกเมศ มาตขาว | 3 | 5,800.00 | | 5,800.00 | 0.00 | 98,200.00 | 98,200.00 | 0.00 | |
| ไทยเจริญ | 28 | นางอนงค์ งามวงศ์ | 1 | 8,653.00 | | | 8,653.00 | 36,547.00 | 36,547.00 | 0.00 | |
| | 29 | นายชาติ ย่ำผา | 1 | 9,000.00 | | | 9,000.00 | 32,227.00 | 32,227.00 | 0.00 | |
| | 30 | นางสาวนงนุช ไชยสัง | 1 | 9,000.00 | | | 9,000.00 | 32,227.00 | 32,227.00 | 0.00 | |
| | 31 | นางอรดี กองแก้ว | 3 | 9,000.00 | | 9,000.00 | 0.00 | 94,324.00 | 94,324.00 | 0.00 | |
| | 32 | ส.อ.หญิงศัทธียา บุญเกิด | 3 | 9,000.00 | | | 9,000.00 | 94,103.00 | 58,609.00 | 35,494.00 | เงินเหลือจากเบิกชุด |
| | 33 | นายสิทธิศักดิ์ ศรีหาล้า | 3 | 9,000.00 | | 9,000.00 | 0.00 | 94,324.00 | 69,760.00 | 24,564.00 | เงินเหลือจากเบิกชุด |
| | 34 | นายสำลี แสงพล | 3 | 9,000.00 | | | 9,000.00 | 94,496.00 | 94,496.00 | 0.00 | |
| | 35 | นายประคอง พลมาตร | 3 | 9,000.00 | | | 9,000.00 | 94,127.00 | 94,127.00 | 0.00 | |
| ป่าดิว | 36 | นายพิกุล คำสะอาด | 1 | 2,800.00 | | | 2,800.00 | 42,400.00 | | 42,400.00 | |
| | 37 | นางสาวสิริกัลยา ยอดธรรม | 1 | 2,800.00 | | | 2,800.00 | 42,400.00 | | 42,400.00 | |
| | 38 | นางจุฬาลักษณ์ คำลอย | 3 | 8,900.00 | | | 8,900.00 | 95,100.00 | | 95,100.00 | |
| | 39 | นายวรินทร์ คมปัญญา | 3 | 8,900.00 | | | 8,900.00 | 95,100.00 | | 95,100.00 | |
| | 40 | นายสายัน กิ่งจันทร์ | 3 | 8,900.00 | | | 8,900.00 | 95,100.00 | | 95,100.00 | |
| | 41 | นางประเสริฐ อิ่มอ่อน | 3 | 8,900.00 | | | 8,900.00 | 95,100.00 | | 95,100.00 | |
| | 42 | นางกัญญา พันธุระ | 3 | 8,900.00 | | | 8,900.00 | 95,100.00 | | 95,100.00 | |
| | 43 | นางบุญเยี่ยม ครสันต์ | 3 | 8,900.00 | | | 8,900.00 | 95,100.00 | | 95,100.00 | |

| ลำดับ | ลำดับ | ผู้เข้าร่วมโครงการ | ขนาด | พันธุ์พืช/พันธุ์สัตว์ | | | | ปรับรูปแบบแปลงที่ดิน | | | หมายเหตุ |
|---------|-------|----------------------------|------|-----------------------|-----------|------------|------------|----------------------|--------------|--------------|---------------------|
| | | | | รับจัดสรร | PO | เบิกจ่าย | คงเหลือ | PO (ชุด) | เบิกจ่าย | คงเหลือ | |
| ทรายมูล | 44 | นายทศพล คำแสง | 3 | 9,000.00 | 9,000.00 | | 0.00 | 95,000.00 | | 95,000.00 | |
| | 45 | นางรุ่งนิภา สีภาศรี | 3 | 9,000.00 | 9,000.00 | | 0.00 | 95,000.00 | | 95,000.00 | |
| | 46 | นางสาวนิสสัย ศรีดี | 3 | 9,000.00 | 9,000.00 | | 0.00 | 95,000.00 | | 95,000.00 | |
| | 47 | นางเสถียร พยุงวงษ์ | 3 | 9,000.00 | 9,000.00 | | 0.00 | 95,000.00 | | 95,000.00 | |
| | 48 | นางสาวศ้อย โสภะภาสน์ | 3 | 9,000.00 | 9,000.00 | | 0.00 | 95,000.00 | | 95,000.00 | |
| | 49 | นางสาววิลาสินี เวียงอินทร์ | 3 | 9,000.00 | 9,000.00 | | 0.00 | 95,000.00 | | 95,000.00 | |
| เมือง | 50 | นายจักรกริช เวฬุวนาธร | 1 | 8,400.00 | | | 8,400.00 | 36,800.00 | 33,500.00 | 3,300.00 | เงินเหลือจากเบิกชุด |
| | 51 | นายบุญมา นาวิวงศ์ | 3 | 7,500.00 | | | 7,500.00 | 96,500.00 | 62,500.00 | 34,000.00 | เงินเหลือจากเบิกชุด |
| | 52 | นายประพันธ์ หางนาค | 3 | 5,750.00 | | | 5,750.00 | 98,250.00 | 82,988.00 | 15,262.00 | เงินเหลือจากเบิกชุด |
| | 53 | นางพรธพร บุญทศ | 3 | 5,750.00 | | | 5,750.00 | 98,250.00 | 41,045.00 | 57,205.00 | เงินเหลือจากเบิกชุด |
| รวม | | | | 422,653.00 | 54,000.00 | 129,600.00 | 239,053.00 | 3,886,175.00 | 1,814,350.00 | 2,071,825.00 | |

| ที่ | โครงการ/กิจกรรม | รับจัดสรร | หน่วยดำเนินการ | | | | | | | | | | ระยะเวลา ดำเนินการ | |
|-----|--|-----------|----------------|---------|---------|--------|----------|---------|---------|--------------|-----------|--------|-----------------------|----------|
| | | | จังหวัด | เมือง | ทรายมูล | กุดชุม | ไทยเจริญ | เสิงสาง | ป่าติ้ว | คำเขื่อนแก้ว | มหาชนะชัย | ค้อวัง | | |
| 7 | จัดกิจกรรมส่งเสริมการเรียนรู้ที่มีนักท่องเที่ยวลงมือปฏิบัติ (D-HOPE) | 360,000 | 0 | 180,000 | 0 | 0 | 0 | 0 | 0 | 180,000 | 0 | 0 | 0 | ไตรมาส 2 |
| | | เบิกยืม | | 180,000 | | | | | | 180,000 | | | | |
| | | คงเหลือ | 0 | 0 | 0 | 0 | 0 | 0 | 0 | 0 | 0 | 0 | 0 | |
| 8 | การแก้ปัญหาหนี้สินภาคครัวเรือนของประชาชนโดยศูนย์จัดการกองทุนชุมชน | 54,600 | 0 | 0 | 0 | 0 | 0 | 0 | 0 | 0 | 54,600 | 0 | ไตรมาส 2 | |
| | | เบิกยืม | | | | | | | | | 54,600 | | | |
| | | คงเหลือ | 0 | 0 | 0 | 0 | 0 | 0 | 0 | 0 | 0 | 0 | | |
| 9 | ค้นหาผู้จัดโปรแกรมท่องเที่ยวเชิงสร้างสรรค์ (Champ) ผลิตภัณฑ์เด่นและการทดสอบโปรแกรมท่องเที่ยวเชิงสร้างสรรค์ | 66,000 | 0 | 33,000 | 0 | 0 | 0 | 0 | 33,000 | 0 | 0 | 0 | ไตรมาส 1 | |
| | | เบิกยืม | | 33,000 | | | | | 33,000 | | | | | |
| | | คงเหลือ | 0 | 0 | 0 | 0 | 0 | 0 | 0 | 0 | 0 | 0 | | |
| 10 | ตลาดนัดคนไทยยิ้มได้ | 189,700 | 27,450 | 23,600 | 14,750 | 17,700 | 14,750 | 23,600 | 11,800 | 17,700 | 17,700 | 20,650 | ไตรมาส 2 | |
| | | เบิกยืม | 27,450 | 23,600 | 14,750 | 17,700 | 14,750 | 23,600 | 11,800 | 17,700 | 17,700 | 20,650 | | |
| | | คงเหลือ | 0 | 0 | 0 | 0 | 0 | 0 | 0 | 0 | 0 | 0 | | |
| 11 | กิจกรรมเวทีจัดการความรู้ศูนย์สาธิตการตลาดต้นแบบ | 4,500 | | | 4,500 | | | | | | | | ไตรมาส 2 | |
| | | เบิกยืม | | | 4,500 | | | | | | | | | |
| | | คงเหลือ | | | 0 | | | | | | | | | |
| 12 | สนับสนุนโครงการแก้ไขปัญหาความยากจน (กข.คจ.) ต้นแบบ | 2,200 | | | | | | | | | | 2,200 | ไตรมาส 2 | |
| | | เบิกยืม | | | | | | | | | | 2,200 | | |
| | | คงเหลือ | | | | | | | | | | 0 | | |
| 13 | โครงการพัฒนาหมู่บ้าน ศก.พพ พัฒนาศูนย์เรียนรู้ทฤษฎีใหม่รูปแบบ "โคกหนองนา" ขนาด 1 ไร่ | 458,201 | | 36,800 | | 73,600 | 101,001 | 147,200 | 84,800 | 14,800 | | | ไตรมาส 1-2 | |
| | | เบิกยืม | | 33,500 | | 73,600 | 101,001 | 147,200 | 84,800 | 14,800 | | | | |
| | | คงเหลือ | | 3,300 | | 0 | 0 | 0 | 0 | 0 | | | | |

| ที่ | โครงการ/กิจกรรม | รับจัดสรร | หน่วยดำเนินการ | | | | | | | | | | ระยะเวลา ดำเนินการ |
|-----|--|-----------|----------------|---------|---------|---------|----------|----------|--------|--------------|-----------|----------|-----------------------|
| | | | จังหวัด | เมือง | ทรายนุด | กุศุม | ไทยเจริญ | เลิงนกทา | ป่าดิว | คำเขื่อนแก้ว | มหาชนะชัย | ค้อวัง | |
| 28 | โครงการจัดการความรู้งานพัฒนาชุมชน ปีงบประมาณ พ.ศ.2565 กิจกรรม เวทีสร้าง เครือข่ายนักจัดการความรู้ | 21,400 | 21,400 | | | | | | | | | | |
| | | เบิกยืม | 21,400 | | | | | | | | | | |
| | | คงเหลือ | 0 | | | | | | | | | | |
| 29 | โครงการการจัดทำสารสนเทศตำบลต้นแบบ เพื่อการพัฒนาคุณภาพชีวิต | 17,400 | 17,400 | | | | | | | | | ไตรมาส 2 | |
| | | เบิกยืม | 8,000 | | | | | | | | | | |
| | | คงเหลือ | 9,400 | | | | | | | | | | |
| 30 | มาตรการลดความเหลื่อมล้ำของ ประชาชน | 50,000 | 50,000 | | | | | | | | | ไตรมาส 2 | |
| | | เบิกยืม | 50,000 | | | | | | | | | | |
| | | คงเหลือ | 0 | | | | | | | | | | |
| 31 | คำจัดเก็บข้อมูลความจำเป็นพื้นฐาน (จปฐ.) ด้วย เครื่องมืออิเล็กทรอนิกส์ ไตรมาส 3 | 884,960 | | 170,000 | 56,000 | 120,000 | 50,000 | 130,000 | 80,000 | 120,000 | 118,960 | 40,000 | ไตรมาส 3 |
| | | เบิกยืม | | | | | | | | | | | |
| | | คงเหลือ | 0 | 170,000 | 56,000 | 120,000 | 50,000 | 130,000 | 80,000 | 120,000 | 118,960 | 40,000 | |
| 32 | การขับเคลื่อนกิจกรรมพัฒนาวิถีชีวิตเศรษฐกิจ พอเพียง ไตรมาส 3 | 549,400 | | 40,200 | 67,000 | 67,000 | 80,400 | 93,800 | 80,400 | 120,600 | 0 | 0 | ไตรมาส 3 |
| | | เบิกยืม | | | | | | | | | | | |
| | | คงเหลือ | | 40,200 | 67,000 | 67,000 | 80,400 | 93,800 | 80,400 | 120,600 | 0 | 0 | |
| 33 | ประชุมเชิงปฏิบัติการคณะกรรมการหมู่บ้านต้น กล้ากองทุนแม่ของแผ่นดิน ไตรมาส 3 | 46,200 | | 4,200 | 4,200 | 8,400 | 4,200 | 8,400 | 4,200 | 4,200 | 4,200 | 4,200 | ไตรมาส 3 |
| | | เบิกยืม | | | | | | | | | | | |
| | | คงเหลือ | | 4,200 | 4,200 | 8,400 | 4,200 | 8,400 | 4,200 | 4,200 | 4,200 | 4,200 | |
| 34 | เสริมสร้างศักยภาพกองทุนชุมชนและการเข้าถึง แหล่งทุน กิจกรรมสร้างความเข้มแข็งโครงการแก้ไข ปัญหาความยากจน (กย.คจ) ไตรมาส 3 | 50,400 | | 7,200 | 0 | 3,600 | 14,400 | 10,800 | 10,800 | 3,600 | 0 | 0 | ไตรมาส 3 |
| | | เบิกยืม | | | | | | | | | | | |
| | | คงเหลือ | | 7,200 | 0 | 3,600 | 14,400 | 10,800 | 10,800 | 3,600 | 0 | 0 | |

| ที่ | โครงการ/กิจกรรม | รับจัดสรร | หน่วยดำเนินการ | | | | | | | | | | ระยะเวลา ดำเนินการ |
|-----|---|------------|----------------|-----------|---------|-----------|-----------|-----------|-----------|--------------|-----------|---------|-----------------------|
| | | | จังหวัด | เมือง | ทรายมูล | กุตุชุม | ไทยเจริญ | เสิงสาง | ป่าดัว | คำเขื่อนแก้ว | มหาชนะชัย | ค้อวัง | |
| 42 | ประชุมกลไกขับเคลื่อนการพัฒนา ศก.ฐานราก ระดับจังหวัด ไตรมาส 3 | 15,200 | 15,200 | | | | | | | | | | ไตรมาส 3 |
| | | เบิก/ยืม | | | | | | | | | | | |
| | | คงเหลือ | 15,200 | | | | | | | | | | |
| 43 | ประชุมเชิงปฏิบัติการส่งเสริมการสร้ารายได จากกิจการอาหารปลอดภัยระดับจังหวัด ไตรมาส 3 | 136,100 | 136,100 | | | | | | | | | | ไตรมาส 3 |
| | | เบิก/ยืม | | | | | | | | | | | |
| | | คงเหลือ | 136,100 | | | | | | | | | | |
| | รวมรับจัดสรรทั้งสิ้น | 11,371,598 | 1,860,330 | 1,511,200 | 929,050 | 1,188,700 | 1,050,908 | 1,460,700 | 1,407,200 | 1,336,900 | 478,760 | 147,850 | |
| | รวมเบิกจ่าย | 8,564,860 | 1,229,630 | 1,112,433 | 801,850 | 989,700 | 783,997 | 1,151,800 | 1,118,700 | 987,600 | 285,500 | 103,650 | |
| | คงเหลือ | 2,806,738 | 630,700 | 398,767 | 127,200 | 199,000 | 266,911 | 308,900 | 288,500 | 349,300 | 193,260 | 44,200 | |

สรุปการเบิกจ่ายงบประมาณกิจกรรมตามยุทธศาสตร์กรมการพัฒนาชุมชน (ภาพรวม)
สำนักงานพัฒนาชุมชนจังหวัดยโสธร
ข้อมูล ณ วันที่ 9 พฤษภาคม 2565 (P65/1599) เวลา 10.00 น.
(เรียงลำดับการเบิกจ่าย จากมากไปหาน้อย)

| ลำดับ | จังหวัด/อำเภอ | งบประมาณ รับจัดสรร | ผลการเบิกจ่าย | | งบประมาณ คงเหลือ | หมายเหตุ |
|------------------|---------------|-----------------------|---------------------|---------------|---------------------|----------|
| | | | เบิกจ่าย | คิดเป็นร้อยละ | | |
| 1 | สพอ.ทรายมูล | 929,050.00 | 801,850.00 | 86.31 | 127,200.00 | |
| 2 | สพอ.กุดชุม | 1,188,700.00 | 989,700.00 | 83.26 | 199,000.00 | |
| 3 | สพอ.ป่าดิว | 1,407,200.00 | 1,118,700.00 | 79.50 | 288,500.00 | |
| 4 | สพอ.เลิงนกทา | 1,460,700.00 | 1,151,800.00 | 78.85 | 308,900.00 | |
| 5 | สพอ.ไทยเจริญ | 1,050,908.00 | 783,997.00 | 74.60 | 266,911.00 | |
| 6 | คำเขื่อนแก้ว | 1,336,900.00 | 987,600.00 | 73.87 | 349,300.00 | |
| 7 | สพอ.เมือง | 1,511,200.00 | 1,112,433.00 | 73.61 | 398,767.00 | |
| 8 | สพอ.ค้อวัง | 147,850.00 | 103,650.00 | 70.10 | 44,200.00 | |
| 9 | จังหวัด | 1,860,330.00 | 1,229,630.00 | 66.10 | 630,700.00 | |
| 10 | สพอ.มหาชนะชัย | 478,760.00 | 285,500.00 | 59.63 | 193,260.00 | |
| รวมจัดสรร | | 11,371,598.00 | 8,564,860.00 | 75.32 | 2,806,738.00 | |

๔.๒ การคัดเลือกข้าราชการ ลูกจ้างประจำ พนักงานราชการดีเด่น ประจำปี พ.ศ.๒๕๖๕

การคัดเลือกกิจกรรมพัฒนาชุมชนดีเด่น ประจำปี ๒๕๖๕ ของจังหวัดยโสธร เขตตรวจราชการที่ ๑๔ กลุ่มจังหวัดภาคตะวันออกเฉียงเหนือ ตอนล่าง ๒ ในวันที่ ๒๖ พฤษภาคม ๒๕๖๕ เวลา ๐๙.๐๐ น. - ๑๖.๐๐ น. ให้จังหวัดพิจารณากำหนดสถานที่ตามความเหมาะสมแต่ต้องไม่เป็นพื้นที่อำเภอ/ตำบล/หมู่บ้าน ของการคัดเลือกข้าราชการประเภทพัฒนากรขวัญใจชุมชน เพื่อความยุติธรรมสำหรับการคัดเลือก

จึงขอแจ้งข้าราชการดีเด่นของกรมการพัฒนาชุมชน ประจำปี พ.ศ.๒๕๖๕ ของจังหวัดยโสธร เพื่อเตรียมความพร้อม

๔.๓ โครงการสานสัมพันธ์น้องพี่ ๖๐ ปี พช.

วันที่ ๑ ตุลาคม ของทุกปี เป็นวันคล้ายวันก่อตั้งกรมการพัฒนาชุมชน และในโอกาสที่กรมการพัฒนาชุมชนก้าวอย่างอย่าง มั่นคงเข้าสู่ปีที่ ๖๐ กรมการพัฒนาชุมชน จึงได้จัดทำโครงการ “สานสัมพันธ์น้องพี่ ๖๐ ปี พช.” โดยมีวัตถุประสงค์ ๑) เพื่อเสริมสร้างศักยภาพพลังในการสร้างชุมชนพัฒนาชุมชน ส่งเสริมความรัก ความสามัคคี และเสริมสร้างสัมพันธ์ภาพในองค์กรให้เข้มแข็งยิ่งขึ้น และ ๒) เพื่อเสริมสร้างสุขภาพพลานามัยของบุคลากรให้มีสุขภาพแข็งแรง สามารถสร้างคุณประโยชน์ต่อชุมชนและสังคม และกำหนดดำเนินการตามโครงการระหว่างวันที่ ๑ เมษายน - ๓๐ กันยายน ๒๕๖๕

ประเภท/กติกาศุภสมมติของนักกีฬาในการแข่งขัน

๑) ประเภทกีฬาฟุตบอลชาย

๒) ประเภทกีฬาแบดมินตันหญิง

๓) ประเภทกีฬาเบตองผสม

๔) ประเภทกีฬาพื้นบ้านประกอบด้วยชักกะเย่อวิ่งกระสอบวิ่งสามขาปิดตาตีหม้อตีกอล์ฟมะเขือยาว

๔.๔ การเบิกจ่ายงบประมาณตามแผนการดำเนินงานและแผนการใช้จ่ายงบประมาณกองทุนพัฒนาบทบาทสตรี ประจำปี พ.ศ. ๒๕๖๕

การเบิกจ่ายงบประมาณกองทุนพัฒนาบทบาทสตรี ประจำปีงบประมาณ พ.ศ. 2565

ข้อมูล ณ วันที่ 6 พฤษภาคม 2565

| ที่ | อำเภอ | งบประมาณจัดสรรทั้งสิ้น | ผลเบิกจ่ายทั้ง 3 งบ | คงเหลือ | ร้อยละของการเบิกจ่าย | 1. งบบริหาร | | | ร้อยละของการเบิกจ่าย | 2. งบเงินทุนหมุนเวียน | | | ร้อยละของการเบิกจ่าย | 3. งบอุดหนุน | | | ร้อยละของการเบิกจ่าย |
|-----|--------------|------------------------|---------------------|--------------|----------------------|--------------|--------------|------------|----------------------|-----------------------|--------------|-----------|----------------------|--------------|--------------|---------|----------------------|
| | | | | | | จัดสรรตามแผน | เบิกจ่ายแล้ว | คงเหลือ | | จัดสรรตามแผน | เบิกจ่ายแล้ว | สงคืนกรมฯ | | จัดสรรตามแผน | เบิกจ่ายแล้ว | คงเหลือ | |
| 1 | เมืองยโสธร | 1,991,190.00 | 1,342,980.00 | 648,210.00 | 67.45 | 191,690.00 | 103,480.00 | 88,210.00 | 53.98 | 1,670,000 | 1,110,000 | 560,000 | 66.47 | 129,500 | 129,500.00 | - | 100.00 |
| 2 | ทรายมูล | 558,850.00 | 391,030.00 | 167,820.00 | 69.97 | 113,950.00 | 80,130.00 | 33,820.00 | 70.32 | 404,000 | 270,000 | 134,000 | 66.83 | 40,900 | 40,900.00 | - | 100.00 |
| 3 | กุดชุม | 1,073,010.00 | 1,061,000.00 | 12,010.00 | 98.88 | 146,810.00 | 122,800.00 | 24,010.00 | 83.65 | 858,000 | 870,000 | - 12,000 | 101.40 | 68,200 | 68,200.00 | - | 100.00 |
| 4 | คำเขื่อนแก้ว | 1,145,170.00 | 574,300.00 | 570,870.00 | 50.15 | 159,670.00 | 108,800.00 | 50,870.00 | 68.14 | 890,000 | 370,000 | 520,000 | 41.57 | 95,500 | 95,500.00 | - | 100.00 |
| 5 | ป่าดัว | 616,570.00 | 688,350.00 | - 71,780.00 | 111.64 | 115,670.00 | 87,450.00 | 28,220.00 | 75.60 | 460,000 | 560,000 | - 100,000 | 121.74 | 40,900 | 40,900.00 | - | 100.00 |
| 6 | มหาชนะชัย | 958,750.00 | 772,585.00 | 186,165.00 | 80.58 | 143,750.00 | 122,585.00 | 21,165.00 | 85.28 | 740,000 | 575,000 | 165,000 | 77.70 | 75,000 | 75,000.00 | - | 100.00 |
| 7 | ค้อวัง | 470,690.00 | 991,525.00 | - 520,835.00 | 210.65 | 103,690.00 | 82,525.00 | 21,165.00 | 79.59 | 333,000 | 875,000 | - 542,000 | 262.76 | 34,000 | 34,000.00 | - | 100.00 |
| 8 | เลิงนกทา | 1,477,130.00 | 1,395,965.00 | 81,165.00 | 94.51 | 157,130.00 | 135,965.00 | 21,165.00 | 86.53 | 1,245,000 | 1,185,000 | 60,000 | 95.18 | 75,000 | 75,000.00 | - | 100.00 |
| 9 | ไทยเจริญ | 546,290.00 | 433,980.00 | 112,310.00 | 79.44 | 105,290.00 | 87,980.00 | 17,310.00 | 83.56 | 400,000 | 305,000 | 95,000 | 76.25 | 41,000 | 41,000.00 | - | 100.00 |
| 10 | จังหวัด | 1,103,060.00 | 909,461.30 | 193,598.70 | 82.45 | 703,060.00 | 509,461.30 | 193,598.70 | 72.46 | | | | | 400,000 | 400,000.00 | - | 100.00 |
| | รวม | 9,940,710.00 | 8,561,176.30 | 1,379,533.70 | 86.12 | 1,940,710.00 | 1,441,176.30 | 499,533.70 | 74.26 | 7,000,000 | 6,120,000 | 880,000 | 87.43 | 1,000,000 | 1,000,000.00 | - | 100.00 |

ผลการเบิกจ่ายงบประมาณ ประจำปีงบประมาณ พ.ศ.2565

สำนักงานเลขาธิการ คณะอนุกรรมการกลั่นกรองและติดตามการดำเนินงานกองทุนพัฒนาบทบาทสตรีอำเภอ

ไตรมาส 1-4

| ที่ | อำเภอ | งบประมาณ จัดสรรทั้งสิ้น | การเบิกจ่าย | คงเหลือ | 1. ค่าใช้จ่ายในการจัดประชุม คณะอนุกรรมการกลั่นกรองและ ติดตามการดำเนินงานกองทุน พัฒนาบทบาทสตรีอำเภอ (อก ส.อ.) | | | 2. ค่าใช้จ่ายในการจัดประชุม คณะทำงานขับเคลื่อนกองทุน พัฒนาบทบาทสตรีตำบล/ เทศบาล | | | 3. ค่าใช้จ่ายเดินทางราชการ คณะอนุกรรมการกลั่นกรอง และติดตามฯ อำเภอ, จนท.พช. , คณะทำงานขับเคลื่อนกองทุน ฯ ตำบล/เทศบาล, อาสาสมัคร ผู้ประสานงานหญิงวัย/ชุมชน | | | 4. โครงการเพิ่มประสิทธิภาพ การปฏิบัติงานกองทุนพัฒนา บทบาทสตรีแก่กลไกการ ขับเคลื่อนกองทุนพัฒนา บทบาทสตรี | | | 5. ค่าวัสดุสำนักงาน, วัสดุ คอมพิวเตอร์ สำนักงาน เลขาธิการ อกส.อ. | | |
|-------------|--------------|----------------------------|-------------|---------|--|----------|---------|--|----------|---------|--|----------|---------|---|----------|---------|--|----------|---------|
| | | | | | งบประมาณ | เบิกจ่าย | คงเหลือ | งบประมาณ | เบิกจ่าย | คงเหลือ | งบประมาณ | เบิกจ่าย | คงเหลือ | งบประมาณ | เบิกจ่าย | คงเหลือ | งบประมาณ | เบิกจ่าย | คงเหลือ |
| 1 | เมืองงา | 191,690 | 103,480 | 88,210 | 53,850 | 14,110 | 39,740 | 72,840 | 36,420 | 36,420 | 24,100 | 12,050 | 12,050 | 20,000 | 20,000 | - | 20,900 | 20,900 | - |
| 2 | ทรายมูล | 113,950 | 80,130 | 33,820 | 53,850 | 25,630 | 28,220 | 23,500 | 23,500 | - | 11,200 | 5,600 | 5,600 | 20,000 | 20,000 | - | 5,400 | 5,400 | - |
| 3 | กุดชุม | 146,810 | 122,800 | 24,010 | 53,850 | 39,740 | 14,110 | 40,460 | 40,460 | - | 19,800 | 9,900 | 9,900 | 20,000 | 20,000 | - | 12,700 | 12,700 | - |
| 4 | คำเขื่อนแก้ว | 159,670 | 108,800 | 50,870 | 53,850 | 25,630 | 28,220 | 53,620 | 41,370 | 12,250 | 20,800 | 10,400 | 10,400 | 20,000 | 20,000 | - | 11,400 | 11,400 | - |
| 5 | ป่าติ้ว | 115,670 | 87,450 | 28,220 | 53,850 | 25,630 | 28,220 | 24,020 | 24,020 | - | 12,100 | 12,100 | - | 20,000 | 20,000 | - | 5,700 | 5,700 | - |
| 6 | มหาชนะชัย | 143,750 | 122,585 | 21,165 | 53,850 | 32,685 | 21,165 | 44,000 | 44,000 | - | 15,700 | 15,700 | - | 20,000 | 20,000 | - | 10,200 | 10,200 | - |
| 7 | ค้อวัง | 103,690 | 82,525 | 21,165 | 53,850 | 32,685 | 21,165 | 20,240 | 20,240 | - | 5,100 | 5,100 | - | 20,000 | 20,000 | - | 4,500 | 4,500 | - |
| 8 | เสิงสาง | 157,130 | 135,965 | 21,165 | 53,850 | 32,685 | 21,165 | 49,080 | 49,080 | - | 19,800 | 19,800 | - | 20,000 | 20,000 | - | 14,400 | 14,400 | - |
| 9 | ไทยเจริญ | 105,290 | 87,980 | 17,310 | 53,850 | 39,740 | 14,110 | 20,240 | 20,240 | - | 6,400 | 3,200 | 3,200 | 20,000 | 20,000 | - | 4,800 | 4,800 | - |
| รวมทั้งสิ้น | | 1,237,650 | 931,715 | 305,935 | 484,650 | 268,535 | 216,115 | 348,000 | 299,330 | 48,670 | 135,000 | 93,850 | 41,150 | 180,000 | 180,000 | - | 90,000 | 90,000 | - |

๔.๕ ข้อมูลโครงการหนี้เกินกำหนดชำระ กองทุนพัฒนาบทบาทสตรี

ทะเบียนคุมลูกหนี้เกินกำหนดชำระกองทุนพัฒนาบทบาทสตรีจังหวัดยโสธร ปี 2556 - 2564

(/) ประเภทเงินทุนหมุนเวียน

ข้อมูล ณ วันที่ 6 พฤษภาคม 2565

ฐานข้อมูลลูกหนี้ ปี 2556-2564

| ที่ | อำเภอ | ณ วันที่ 1 ตุลาคม 2564 | | | จำนวนโครงการคงเหลือ | ณ วันที่ 6 พฤษภาคม 2565 | | | | | |
|-------------|--------------|------------------------|--------------------------|---------------------|---------------------|-------------------------|-------------------------------------|-----------------------------------|-------------------------------|------------------------------|------------------------|
| | | ลูกหนี้คงเหลือ (1) | หนี้เกินกำหนดชำระ (2) | ร้อยละหนี้เกินกำหนด | | ลูกหนี้คงเหลือ (4) | หนี้เกินที่บริหารลดลงได้ (5=2-8) | ร้อยละที่บริหาร ลดลงได้ (6) | ยังไม่ถึงกำหนด ชำระ (7) | หนี้เกินกำหนด ชำระ (8) | ร้อยละ หนี้ เกิน |
| 1 | เมืองยโสธร | 7,225,536.70 | 1,834,165.70 | 25.38 | 144 | 5,927,347.70 | -912,695.00 | -49.76 | 3,180,487.00 | 2,746,860.70 | 46.34 |
| 2 | ทรายมูล | 3,246,535.00 | 1,154,194.00 | 35.55 | 70 | 2,616,180.00 | -63,252.00 | -5.48 | 1,398,734.00 | 1,217,446.00 | 46.54 |
| 3 | กุดชุม | 8,580,992.00 | 85,955.00 | 1.00 | 124 | 8,262,354.70 | -89,963.70 | -104.66 | 8,086,436.00 | 175,918.70 | 2.13 |
| 4 | คำเขื่อนแก้ว | 8,113,625.40 | 1,963,355.90 | 24.20 | 133 | 7,235,610.79 | -124,775.39 | -6.36 | 5,147,479.50 | 2,088,131.29 | 28.86 |
| 5 | ป่าดิว | 3,606,043.00 | 178,277.00 | 4.94 | 76 | 2,799,600.00 | -308,984.00 | -173.32 | 2,312,339.00 | 487,261.00 | 17.40 |
| 6 | มหาชนะชัย | 5,254,193.00 | 925,388.00 | 17.61 | 99 | 3,978,662.08 | -438,146.08 | -47.35 | 2,656,684.00 | 1,363,534.08 | 34.27 |
| 7 | ค้อวัง | 2,048,619.00 | 51,725.00 | 2.52 | 29 | 1,553,210.00 | 47,876.00 | 92.56 | 1,549,361.00 | 3,849.00 | 0.25 |
| 8 | เลิงนกทา | 8,584,549.85 | 526,557.85 | 6.13 | 121 | 7,503,042.01 | -357,935.16 | -67.98 | 6,618,549.00 | 884,493.01 | 11.79 |
| 9 | ไทยเจริญ | 2,835,054.45 | 202,148.05 | 7.13 | 40 | 2,639,672.45 | -223,343.00 | -110.48 | 2,214,181.40 | 425,491.05 | 16.12 |
| รวมทั้งสิ้น | | 49,495,148.40 | 6,921,766.50 | 13.98 | 836 | 42,515,679.73 | - 2,471,218.33 | -35.70 | 33,164,250.90 | 9,392,984.83 | 22.09 |

| การบริหารจัดการหนี้เกินกำหนดชำระ ลดลงได้ ณ 30 กันยายน 2565 | | | | | | | | | |
|--|---------------------|-----------------------------|---------------------|--------------------------------------|---------------------|--------------------------------------|---------------------|-----------------------------|---------------------|
| ระดับคะแนน 5 (30%) | | ระดับคะแนน 4 (25%) | | ระดับคะแนน 3 (20%) | | ระดับคะแนน 2 (15%) | | ระดับคะแนน 1 (10%) | |
| หนี้ที่ต้องบริหาร จัดการอย่างน้อย | ยอดหนี้คงเหลือ | หนี้ที่ต้อง บริหารจัดการ | ยอดหนี้คงเหลือ | หนี้ที่ต้องบริหาร จัดการอย่างน้อย | ยอดหนี้คงเหลือ | หนี้ที่ต้องบริหาร จัดการอย่างน้อย | ยอดหนี้คงเหลือ | หนี้ที่ต้อง บริหารจัดการ | ยอดหนี้คงเหลือ |
| (9=2*30/10) | (10=2-10) | | | | | | | | |
| 550,249.71 | 1,283,915.99 | 458,541.43 | 1,375,624.28 | 366,833.14 | 1,467,332.56 | 275,124.86 | 1,559,040.85 | 183,416.57 | 1,650,749.13 |
| 346,258.20 | 807,935.80 | 288,548.50 | 865,645.50 | 230,838.80 | 923,355.20 | 173,129.10 | 981,064.90 | 115,419.40 | 1,038,774.60 |
| 25,786.50 | 60,168.50 | 21,488.75 | 64,466.25 | 17,191.00 | 68,764.00 | 12,893.25 | 73,061.75 | 8,595.50 | 77,359.50 |
| 589,006.77 | 1,374,349.13 | 490,838.98 | 1,472,516.93 | 392,671.18 | 1,570,684.72 | 294,503.39 | 1,668,852.52 | 196,335.59 | 1,767,020.31 |
| 53,483.10 | 124,793.90 | 44,569.25 | 133,707.75 | 35,655.40 | 142,621.60 | 26,741.55 | 151,535.45 | 17,827.70 | 160,449.30 |
| 277,616.40 | 647,771.60 | 231,347.00 | 694,041.00 | 185,077.60 | 740,310.40 | 138,808.20 | 786,579.80 | 92,538.80 | 832,849.20 |
| 15,517.50 | 36,207.50 | 12,931.25 | 38,793.75 | 10,345.00 | 41,380.00 | 7,758.75 | 43,966.25 | 5,172.50 | 46,552.50 |
| 157,967.36 | 368,590.50 | 131,639.46 | 394,918.39 | 105,311.57 | 421,246.28 | 78,983.68 | 447,574.17 | 52,655.79 | 473,902.07 |
| 60,644.42 | 141,503.64 | 50,537.01 | 151,611.04 | 40,429.61 | 161,718.44 | 30,322.21 | 171,825.84 | 20,214.81 | 181,933.25 |
| 2,076,529.95 | 4,845,236.55 | 1,730,441.63 | 5,191,324.88 | 1,384,353.30 | 5,537,413.20 | 1,038,264.98 | 5,883,501.53 | 692,176.65 | 6,229,589.85 |

กลุ่มส่งเสริมการพัฒนาชุมชน จำนวน ๔ เรื่อง

๔.๖ การดำเนินงานคัดสรรกิจกรรมพัฒนาชุมชนดีเด่น ประจำปี ๒๕๖๕

๑) จังหวัดยโสธรได้กำหนดแผนการประเมินผลเพื่อรับรองการพัฒนาของกลุ่มเป้าหมาย ตามระบบมาตรฐานการพัฒนาชุมชน (มช.) โดยคณะอนุกรรมการตรวจประเมินเพื่อการรับรองมาตรฐานการพัฒนาชุมชนระดับจังหวัด และคณะกรรมการรับรองมาตรฐานการพัฒนาชุมชนจังหวัด ในวันที่ ๓๐ - ๓๑ พฤษภาคม ๒๕๖๕ จึงขอให้อำเภอประสานกลุ่มเป้าหมายให้เตรียมเอกสารแนบ - ผลการพัฒนิตนเอง โดยนำเสนอเป็นรูปเล่ม หรือนำเสนอโดย Power Point

๒) จังหวัดยโสธรได้กำหนดแผนการดำเนินการคัดสรรกิจกรรมพัฒนาชุมชนดีเด่น ในระหว่างวันที่ ๑๓ - ๑๗ มิถุนายน ๒๕๖๕ จึงขอให้อำเภอเตรียมความพร้อมของข้อมูลเอกสารรูปเล่ม สถานที่ และกลุ่มเป้าหมาย เพื่อรับการคัดสรรตามที่กำหนด

ทั้งนี้จังหวัดจะได้แจ้งเป็นหนังสือให้อำเภอดำเนินการต่อไป

๔.๗ การคัดสรรสุดยอดหนึ่งตำบล หนึ่งผลิตภัณฑ์ไทย ปี พ.ศ. ๒๕๖๕ (OTOP Product Champion)

๑) สำนักงานพัฒนาชุมชนจังหวัดยโสธร ได้กำหนดประชุมชี้แจงแนวทาง หลักเกณฑ์การคัดสรรสุดยอดหนึ่งตำบล หนึ่งผลิตภัณฑ์ไทย ปี พ.ศ. ๒๕๖๕ (OTOP Product Champion : OPC) ระดับจังหวัด แก่ผู้เกี่ยวข้อง ในวันที่ ๑๒ พฤษภาคม ๒๕๖๕ เวลา ๑๐.๐๐ น. ณ โรงแรมเดอะกรีนปาร์ค แกรนด์ ตำบลในเมือง อำเภอเมืองยโสธร จังหวัดยโสธร จึงขอให้อำเภอแจ้งประสานกลุ่มเป้าหมายเข้าร่วมประชุมดังกล่าว

๒) สำนักงานพัฒนาชุมชนจังหวัดยโสธร กำหนดดำเนินการคัดสรรฯ ในระดับจังหวัด ในระหว่างวันที่ ๑๙-๒๐ พฤษภาคม ๒๕๖๕ ณ โรงแรมเดอะกรีนปาร์ค แกรนด์ ตำบลในเมือง อำเภอเมืองยโสธร จังหวัดยโสธร จึงขอให้อำเภอแจ้งประสานกลุ่มเป้าหมายเข้าร่วมการคัดสรรตามที่กำหนด

๔.๘ การจัดแสดงและจำหน่ายสินค้าหนึ่งตำบล หนึ่งผลิตภัณฑ์ ในงาน “ประเพณีบุญบั้งไฟจังหวัดยโสธร ประจำปี ๒๕๖๕”

สำนักงานพัฒนาชุมชนจังหวัดยโสธร ได้รับมอบหมายให้ดำเนินการจัดแสดงและจำหน่ายสินค้าหนึ่งตำบล หนึ่งผลิตภัณฑ์ ในงาน “ประเพณีบุญบั้งไฟจังหวัดยโสธร ประจำปี ๒๕๖๕” มีจำนวนผู้ผลิต ผู้ประกอบการ OTOP จากทุกอำเภอ เข้าร่วมจำหน่ายสินค้า ณ บริเวณลานวิมานพญาแถน จำนวน ๕๐ บูธ จังหวัดยโสธรให้อำเภอประสานกลุ่มเป้าหมายเข้าร่วมกิจกรรมตามที่กำหนด

๔.๙ การจัดงาน OTO Midyear ๒๐๒๒

กรมการพัฒนาชุมชน กำหนดจัดงาน OTO Midyear 2022 ในระหว่างวันที่ ๔ - ๑๒ มิถุนายน ๒๕๖๕ ณ อิมแพค เมืองทองธานี จังหวัดนนทบุรี จังหวัดยโสธรจึงขอให้อำเภอเตรียมความพร้อมคัดเลือกกลุ่มผู้ประกอบการที่มีคุณสมบัติเข้าร่วมงานดังกล่าว ทั้งนี้จังหวัดจะได้แจ้งเป็นหนังสือให้อำเภอดำเนินการต่อไป

กลุ่มงานยุทธศาสตร์การพัฒนาชุมชน จำนวน ๓ เรื่อง

๔.๑๐ แนวทางการดำเนินงานการพัฒนาพื้นที่ต้นแบบการพัฒนาคุณภาพชีวิต ตามหลักทฤษฎีใหม่ ประยุกต์สู่ “โคก หนอง นา โมเดล”

การดำเนินโครงการพัฒนาพื้นที่ต้นแบบการพัฒนาคุณภาพชีวิตตามหลักทฤษฎีใหม่ประยุกต์สู่ “โคก หนอง นา โมเดล” จะดำเนินการเสร็จสิ้นแล้ว และเพื่อให้การพัฒนาพื้นที่ต้นแบบการพัฒนาคุณภาพชีวิตตามหลักทฤษฎีใหม่ ประยุกต์สู่ “โคก หนอง นา โมเดล” สามารถขับเคลื่อนการดำเนินงานได้อย่างต่อเนื่องและเห็นผลเป็นรูปธรรม เป็นศูนย์เรียนรู้หรือแหล่งเรียนรู้ที่มีชีวิต มีศักยภาพและความสามารถในการส่งเสริมการเรียนรู้ของประชาชนเพื่อการพัฒนาคุณภาพชีวิตที่ดี ด้วยการน้อมนำหลักปรัชญาของเศรษฐกิจพอเพียงและหลักทฤษฎีใหม่สู่การปฏิบัติเพื่อการพึ่งพาตนเองได้อย่างยั่งยืน จังหวัดยโสธร จึงขอให้อำเภอดำเนินการ ดังนี้

๑) จัดตั้งกลไกขับเคลื่อนการพัฒนาพื้นที่ต้นแบบการพัฒนาคุณภาพชีวิตตามหลักทฤษฎีใหม่ ประยุกต์สู่ “โคก หนอง นา โมเดล” สู่การเป็นศูนย์เรียนรู้ต้นแบบการพัฒนาคุณภาพชีวิตตามหลักของเศรษฐกิจพอเพียง ระดับต่างๆ ส่งให้จังหวัดภายในวันที่ ๒๐ พ.ค. ๒๕๖๕

๒) ประเมินศักยภาพพื้นที่ต้นแบบการพัฒนาคุณภาพชีวิตตามหลักทฤษฎีใหม่ ประยุกต์สู่ “โคก หนอง นา โมเดล” ตามแบบฟอร์ม และบันทึกรายงานใน google sheets ส่งให้จังหวัดภายในวันที่ ๒๐ พ.ค. ๒๕๖๕

๓) ขับเคลื่อนการดำเนินงานการพัฒนาพื้นที่ต้นแบบการพัฒนาคุณภาพชีวิตตามหลักทฤษฎีใหม่ ประยุกต์สู่ “โคก หนอง นา โมเดล” ตามแผนปฏิบัติการขับเคลื่อนการดำเนินงาน ปีงบประมาณ พ.ศ. ๒๕๖๕ และรายงานผลการดำเนินงานตามข้อให้กรมการพัฒนาชุมชนทราบหลังดำเนินการเสร็จสิ้นภายในเดือนกันยายน ๒๕๖๕

แผนปฏิบัติการขับเคลื่อนการดำเนินงาน ปีงบประมาณ พ.ศ. ๒๕๖๕

| ที่ | ขั้นตอนการดำเนินงาน | ระยะเวลา | กำหนดส่งรายงานให้จังหวัด | ผู้รับผิดชอบ |
|-----|--|--|--------------------------|--------------|
| ๑ | จัดตั้งกลไกขับเคลื่อนการพัฒนาพื้นที่ต้นแบบการพัฒนาคุณภาพชีวิตตามหลักทฤษฎีใหม่ ประยุกต์สู่ “โคก หนอง นา โมเดล” สู่การเป็นศูนย์เรียนรู้ต้นแบบการพัฒนาคุณภาพชีวิตตามหลักของเศรษฐกิจพอเพียง ระดับต่างๆ | เม.ย. - พ.ค. ๒๕๖๕ | ๒๐ พ.ค. ๒๕๖๕ | สพจ./สพอ. |
| ๒ | ประเมินศักยภาพพื้นที่ต้นแบบการพัฒนาคุณภาพชีวิตตามหลักทฤษฎีใหม่ ประยุกต์สู่ “โคก หนอง นา โมเดล” *รายงานผลการประเมินฯ ส่งให้กรมฯ | ๑ - ๒๐ พ.ค. ๒๕๖๕ ภายใน ๒๕ พ.ค. ๒๕๖๕ | ๒๐ พ.ค. ๒๕๖๕ | สพจ./สพอ. |
| ๓ | วิเคราะห์และจัดทำแผนการพัฒนาศักยภาพพื้นที่ต้นแบบที่สอดคล้องและเหมาะสมกับปัญหา ความต้องการ และความพร้อมของพื้นที่ | ๓๑ พ.ค. ๒๕๖๕ | ๒๗ พ.ค. ๒๕๖๕ | สพจ./สพอ. |
| ๔ | พัฒนาศักยภาพพื้นที่ต้นแบบตามแนวทางและแผนปฏิบัติการพัฒนาศักยภาพพื้นที่ต้นแบบ | มิ.ย.- ส.ค. ๒๕๖๕ | ๒๗ ก.ค. ๒๕๖๕ | สพอ. |
| ๕ | กำกับ ติดตาม ให้คำปรึกษา แนะนำ และถอดบทเรียนความสำเร็จการพัฒนาศักยภาพพื้นที่ต้นแบบ | ก.ค.- ส.ค. ๒๕๖๕ | ๒๕ ส.ค. ๒๕๖๕ | สพจ./สพอ. |
| ๖ | ประเมินผล สรุปและรายงานผลการดำเนินงานการพัฒนาคุณภาพพื้นที่ต้นแบบ | ก.ย. ๒๕๖๕ | ๑๕ ก.ย. ๒๕๖๕ | สพจ./สพอ. |

๔.๑๑ กำหนดการลงพื้นที่กลุ่มเป้าหมาย การพัฒนาระดับคุณภาพผ้าทอ วิถีลุ่มน้ำโขง ซี มูล โครงการส่งเสริมผลิตภัณฑ์ด้านการท่องเที่ยวของกลุ่มจังหวัด ภาคตะวันออกเฉียงเหนือ ตอนล่าง ๒ จังหวัดยโสธร ภายใต้แผนปฏิบัติการประจำปี ของกลุ่มจังหวัด ประจำปีงบประมาณ พ.ศ. ๒๕๖๓ โดยสำนักงานตรวจเงินแผ่นดิน ภาค ๕ อุบลราชธานี ระหว่างวันที่ ๑๗-๑๙ พฤษภาคม ๒๕๖๕

กำหนดการลงพื้นที่กลุ่มเป้าหมาย การพัฒนาระดับคุณภาพผ้าทอ วิถีลุ่มน้ำโขง ซี มูล
โครงการส่งเสริมผลิตภัณฑ์ด้านการท่องเที่ยว ของกลุ่มจังหวัดภาคตะวันออกเฉียงเหนือ ตอนล่าง ๒ จังหวัดยโสธร
ภายใต้แผนปฏิบัติการของกลุ่มจังหวัด ประจำปีงบประมาณ พ.ศ. ๒๕๖๓ โดยสำนักงานตรวจเงินแผ่นดิน ภาค ๕ อุบลราชธานี

| ลำดับ | วัน / เดือน / ปี | เวลา | ชื่อกลุ่ม | ชื่อผู้ประกอบการ | บ้านเลขที่ | หมู่ที่ | ตำบล | อำเภอ | เบอร์โทรศัพท์ | หมายเหตุ |
|-------|------------------|----------|---------------------------------|---------------------|------------|---------|-------------|----------|---------------|----------|
| ๑ | ๑๗ พฤษภาคม ๒๕๖๕ | ๐๙.๐๐ น. | กลุ่มทอผ้าลายขิด | นางสำราญ พิมพ์ | ๖ | ๙ | ปุงคำ | เลิงนกทา | ๐๘๐-๔๗๑๐๒๐ | |
| ๒ | ๑๗ พฤษภาคม ๒๕๖๕ | ๑๐.๐๐ น. | กลุ่มสตรีทอผ้ามัดหมี่ ศรีเจริญ | นางคำผอง ผ่านเมือง | ๒๐๓ | ๑๔ | สวางท | เลิงนกทา | ๐๖๓-๐๒๘๓๔๕๕ | |
| ๓ | ๑๗ พฤษภาคม ๒๕๖๕ | ๑๑.๐๐ น. | กลุ่มสินค้าซีพอผ้าบ้านกุดเข้ตอน | | ๘ | ๕ | กุดเชียงหมี | เลิงนกทา | ๐๙๖-๓๐๓๗๖๙๓ | |
| ๔ | ๑๗ พฤษภาคม ๒๕๖๕ | ๑๓.๐๐ น. | กลุ่มทอผ้าบ้านดงยาง หมู่ ๗ | น.ส.วนิดา สารธรรม | ๔๑ | ๗ | ห้องแซง | เลิงนกทา | ๐๘๕-๓๒๓๔๗๙๕ | |
| ๕ | ๑๗ พฤษภาคม ๒๕๖๕ | ๑๔.๐๐ น. | กลุ่มทอผ้าบ้านดงยาง หมู่ ๑๖ | นางสำรวย มุขวัตร | ๒๐๕ | ๑๖ | ห้องแซง | เลิงนกทา | ๐๙๑-๓๕๐๐๒๒๘ | |
| ๖ | ๑๗ พฤษภาคม ๒๕๖๕ | ๑๕.๐๐ น. | กลุ่มทอผ้าบ้านป่าขาด หมู่ ๙ | นางจันทิพย์ ตรูวรรณ | ๑๐๑ | ๙ | ห้องแซง | เลิงนกทา | ๐๘๒-๓๓๘๘๘๙๓ | |
| ๗ | ๑๘ พฤษภาคม ๒๕๖๕ | ๑๓.๐๐ น. | กลุ่มทอผ้าดอกฟ้านามะเขือ | | ๑๒๙ | ๑ | โพธิ์ไทร | ป่าดัว | ๐๘๘-๙๖๒๑๙๐๒ | |
| ๘ | ๑๘ พฤษภาคม ๒๕๖๕ | ๑๔.๐๐ น. | กลุ่มทอผ้าบ้านโพธิ์ไทร หมู่ ๙ | | ๓ | ๙ | โพธิ์ไทร | ป่าดัว | ๐๖๑-๗๑๗๙๗๒๔ | |

| ลำดับ | วัน / เดือน / ปี | เวลา | ชื่อกลุ่ม | ชื่อผู้ประกอบการ | บ้านเลขที่ | หมู่ที่ | ตำบล | อำเภอ | เบอร์โทรศัพท์ | หมายเหตุ |
|-------|------------------|----------|--|--------------------|------------|---------|----------|--------------|---------------|----------|
| ๙ | ๑๘ พฤษภาคม ๒๕๖๕ | ๑๕.๐๐ น. | กลุ่มทอผ้าบ้านโพธิ์ไทร หมู่ ๑๐ | นางสา โมลา | ๑๒๐ | ๑๒ | โพธิ์ไทร | ป่าดัว | ๐๙๓-๕๕๔๗๒๕๓ | |
| ๑๐ | ๑๙ พฤษภาคม ๒๕๖๕ | ๐๙.๐๐ น. | กลุ่มสตรีทอผ้าไหมบ้านบึงแก | | ๔ | ๑ | บึงแก | มหาชนะชัย | ๐๘๐-๑๕๕๘๘๕๒ | |
| ๑๑ | ๑๙ พฤษภาคม ๒๕๖๕ | ๑๐.๐๐ น. | กลุ่มสตรีทอผ้าภูมิปัญญาท้องถิ่นบ้านบึงแก | นางพิกุล ทวยทน | ๑๐๒ | ๑ | บึงแก | มหาชนะชัย | ๐๘๕-๒๒๗๓๐๓๓ | |
| ๑๒ | ๑๙ พฤษภาคม ๒๕๖๕ | ๑๑.๐๐ น. | กลุ่มแม่บ้านเกษตรกรบ้านโนนยาง | นางคำนาง โรมพันธ์ | ๓๗ | ๑๐ | พระเสาร์ | มหาชนะชัย | ๐๙๕-๖๐๙๔๑๘๘ | |
| ๑๓ | ๑๙ พฤษภาคม ๒๕๖๕ | ๑๓.๐๐ น. | กลุ่มทอผ้าพื้นเมืองบ้านเมืองเตย | นางนริศรา กกจันทร์ | ๒๓๒ | ๘ | สงเปือย | คำเขื่อนแก้ว | ๐๙๖-๕๐๓๓๘๖๗ | |
| ๑๔ | ๑๙ พฤษภาคม ๒๕๖๕ | ๑๔.๐๐ น. | กลุ่มทอผ้าขามบ้านโพนทัน | นางกรม เปรียมนอง | ๒๖๓ | ๕ | โพนทัน | คำเขื่อนแก้ว | ๐๖๓-๙๘๙๔๘๙๔ | |
| ๑๕ | ๑๙ พฤษภาคม ๒๕๖๕ | ๑๕.๐๐ น. | กลุ่มทอผ้าบ้านกู่จาน | นางสุพิศ พอกพูล | ๑๒ | ๒ | กู่จาน | คำเขื่อนแก้ว | ๐๘๕-๗๖๖๗๘๔๙ | |

๔.๑๒ การเชื่อมโยงแผนพัฒนาตำบลสู่การปฏิบัติ

ตามที่กรมการพัฒนาชุมชน ได้จัดสรรงบประมาณให้ดำเนินโครงการจัดทำและประสานแผนพัฒนาตำบล กิจกรรมย่อยที่ ๒ ประชุมเชิงปฏิบัติการจัดทำแผนพัฒนาตำบล และอำเภอได้ดำเนินการจัดประชุมฯ เสร็จเรียบร้อยแล้ว จึงขอให้อำเภอดำเนินการนำแผนพัฒนาตำบลเชื่อมโยงและประสานแผนพัฒนาในลักษณะ One Plan โดยให้มีการรายงานผลการดำเนินโครงการ/กิจกรรมตามแผนในระบบศูนย์ข้อมูลกลาง กรมการพัฒนาชุมชน หัวข้อ การจัดทำแผนตำบล รายงานแผนพัฒนาตำบล (แบบ ๓)

กลุ่มสารสนเทศการพัฒนาชุมชน จำนวน ๑ เรื่อง

๔.๑๓ โครงการฝึกอบรมประชาชนพัฒนาคุณภาพคนทุกช่วงวัย ตามหลักปรัชญาของเศรษฐกิจพอเพียง ของศูนย์ศึกษาและพัฒนาชุมชน อุบลราชธานี

เมื่อวันที่ ๕ พฤษภาคม ๒๕๖๕ ประชุม ผ่านระบบ Zoom Cloud Meeting ไปยังพื้นที่เขตบริการ ๗ จังหวัด ดังรายละเอียดต่อไปนี้

๑) ศูนย์ศึกษาและพัฒนาชุมชนอุบลราชธานี กำหนดการฝึกอบรมโครงการฝึกอบรมประชาชนพัฒนาคน ทุกช่วงวัยตามหลักปรัชญาของเศรษฐกิจพอเพียง ในไตรมาส ๓ จำนวน ๖ รุ่น (๖ อาชีพ) ดำเนินการระหว่างวันที่ ๙-๑๑ พฤษภาคม ๒๕๖๕ ประกอบด้วยเป้าหมายรุ่นละ ๒๑ คน เฉลี่ยจังหวัดละ ๓ คนต่อรุ่น การฝึกอบรมภาคเช้าเริ่มเวลา ๐๙.๐๐ - ๑๐.๓๐ น. และภาคบ่าย เวลา ๑๓.๐๐ - ๑๔.๓๐ น.

๒) วัตถุประสงค์เพื่อให้ครัวเรือนเป้าหมายที่คัดเลือกมาจาก TPMAP (Thai People Map and Analytics Platform) ประเภทพัฒนาได้ เพื่อให้เกิดทักษะอาชีพระยะสั้น สามารถลดรายจ่าย เพิ่มรายได้ ให้กับครัวเรือน

๓) การดำเนินการอบรม ดำเนินการผ่านระบบ Zoom Cloud Meeting

๔) ขอความร่วมมือเจ้าหน้าที่ผู้ประสานงานระดับจังหวัดประสานอำเภอแจ้งรายชื่อครัวเรือนเป้าหมายที่จะเข้าร่วมอบรมตามโครงการดังกล่าว กรอกรายละเอียดของกลุ่มเป้าหมายที่จะเข้าอบรม ลงใน google sheet ตามรายวิชาที่เลือก จังหวัดละ ๓ รายต่อรุ่น โดยไม่ให้รายชื่อผู้เข้าอบรมซ้ำกัน

๕) ขอความร่วมมือพี่น้อง พช. ที่เป็นผู้ประสานงานระดับอำเภอ ประสานการนำกลุ่มเป้าหมาย เข้าร่วมรับชมการถ่ายทอดสดผ่านระบบ Zoom Cloud Meeting ที่สำนักงานพัฒนาชุมชนอำเภอ หรือบริเวณที่มีสัญญาณอินเทอร์เน็ต ตามลิงค์เดิมที่ใช้ในการประชุมชี้แจงเมื่อวันที่ ๕ พฤษภาคม ๒๕๖๕

๖) สำหรับจังหวัด ผู้เข้าร่วมโครงการร้อยละ ๑๐ เกิดทักษะอาชีพ สามารถลดรายจ่าย เพิ่มรายได้ให้ครัวเรือน คิดเป็นจังหวัดละ ๕ ราย

๗) ขอความร่วมมือผู้ประสานงานระดับอำเภอ คัดเลือกครัวเรือนที่หลังจากเข้ารับการอบรมแล้ว เกิดทักษะ สามารถลดรายจ่ายเพิ่มรายได้ให้ครัวเรือน จำนวน ๕ ครัวเรือนเพื่อจัดทำข้อมูลครัวเรือนที่ประสบผลสำเร็จ

**ประเด็นเน้นย้ำ การขับเคลื่อน "Click ชุมชน" ค่าคะแนน ๕๕.๕๖ (ภาพรวม) ขอให้ดำเนินการสร้างการรับรู้ประชาสัมพันธ์ Click ชุมชน กับโครงการ/กิจกรรมที่ดำเนินการในพื้นที่

๔.๑๔ การกักสำคัญของกรมการพัฒนาชุมชน ประจำปีงบประมาณ พ.ศ. ๒๕๖๕

ภารกิจที่ ๕ การติดตามเงินทุนที่อยู่ระหว่างชำระคืนเงินยืมตามสัญญา ปี ๒๕๖๔ โครงการแก้ไขปัญหาค่าความยากจน

(กข.คจ.) ปี ๒๕๖๔ ในหมู่บ้านที่มีปัญหาหรืออยู่ระหว่างติดตามการชำระเงินยืมที่ผิดนัดตามสัญญา โครงการแก้ไขปัญหาค่าความยากจน (กข.คจ.) ในปี ๒๕๖๔ ทั่วประเทศ จำนวน ๒,๖๕๖ หมู่บ้าน ใน ๗๒ จังหวัด เป็นจำนวนรวมทั้งสิ้น ๔๒๗,๓๐๔,๑๖๓ บาท จังหวัดไอศร จำนวน ๕๘ หมู่บ้าน/กองทุน ใน ๖ อำเภอ ประกอบด้วย

๑) อำเภอเมืองยโสธร จำนวน ๙ หมู่บ้าน/กองทุน

๒) อำเภอกุดชุม จำนวน ๕ หมู่บ้าน/กองทุน

๓) อำเภอคำเขื่อนแก้ว จำนวน ๔ หมู่บ้าน/กองทุน

๔) อำเภอป่าสั้ว จำนวน ๑๒ หมู่บ้าน/กองทุน

๕) อำเภอเลิงนกทา จำนวน ๑๒ หมู่บ้าน/กองทุน

๖) อำเภอไทยเจริญ จำนวน ๑๖ หมู่บ้าน/กองทุน

รวมเป็นเงินทั้งสิ้น ๖,๕๙๗,๗๑๖ บาท

จึงขอให้อำเภอ ติดตาม ตรวจสอบ เร่งรัด กำกับ ดูแล และแก้ปัญหา ครัวเรือนต้องส่งคืนเงินที่ครบกำหนดตามสัญญา แต่ไม่ชำระคืนตามกำหนด หนี้เกินกำหนดระยะเวลา หรืออยู่ระหว่างการฟ้องร้องคดีเนื่องจากไม่สามารถส่งคืนเงินยืมตามกำหนดระยะเวลาในสัญญาได้ การติดตามเงินทุนที่อยู่ระหว่างชำระคืนเงินยืมฯ หรือค้างชำระเงินยืมที่ผิดนัดตามสัญญาให้ได้นั้น และให้มีการชำระเงินคืนเข้าโครงการแก้ไขปัญหาค่าความยากจน (กข.คจ.) การชำระเงินคืนโครงการแก้ไขปัญหาค่าความยากจน (กข.คจ.) ได้แก่

๑) ให้ครัวเรือนเป้าหมายชำระคืนโครงการแก้ไขปัญหาค่าความยากจน (กข.คจ.)

๒) ให้ผู้ยืมเงินโครงการฯ ลงนามในหนังสือรับสภาพหนี้

๓) มีทายาทหรือบุคคลภายนอกเข้าชำระหนี้แทนผู้ยืมฯ เป็นเงินหรือลงนามในหนังสือยินยอมเงินในสัญญาใหม่

๔) ในกรณีที่ไม่สามารถติดตามหากครัวเรือนเป้าหมายได้ แต่มีการนำเงินคืนโครงการฯ เช่น การทอดผ้าป่า การบริจาค

การวัดและเกณฑ์การให้คะแนน

ระดับ ๕ สามารถติดตาม กำกับ ดูแลและแก้ไขปัญหาค่าความยากจนค้างชำระเงินยืมที่ผิดนัดตามสัญญา โครงการแก้ไขปัญหาค่าความยากจน (กข.คจ.) ให้มีการชำระคืนเงินยืมที่ผิดนัดตามสัญญา คิดเป็นร้อยละ ๓๐ หรือมากกว่าของจำนวนเงินทุนที่มีปัญหาการค้างชำระเงินยืมที่ผิดนัดตามสัญญา ในปี ๒๕๖๔ หรือไม่มีปัญหาการค้างชำระเงินยืมที่ผิดนัดตามสัญญา

ระดับ ๔ สามารถติดตาม กำกับ ดูแลและแก้ไขปัญหาค่าความยากจนค้างชำระเงินยืมที่ผิดนัดตามสัญญา โครงการแก้ไขปัญหาค่าความยากจน (กข.คจ.) ให้มีการชำระคืนเงินยืมที่ผิดนัดตามสัญญา คิดเป็นร้อยละ ๒๕ ของจำนวนเงินทุนที่มีปัญหาการค้างชำระเงินยืมที่ผิดนัดตามสัญญา ในปี ๒๕๖๔

ระดับ ๓ สามารถติดตาม กำกับ ดูแลและแก้ไขปัญหาค่าความยากจนค้างชำระเงินยืมที่ผิดนัดตามสัญญา โครงการแก้ไขปัญหาค่าความยากจน (กข.คจ.) ให้มีการชำระคืนเงินยืมที่ผิดนัดตามสัญญา คิดเป็นร้อยละ ๒๐ ของจำนวนเงินทุนที่มีปัญหาการค้างชำระเงินยืมที่ผิดนัดตามสัญญา ในปี ๒๕๖๔

ระดับ ๒ สามารถติดตาม กำกับ ดูแลและแก้ไขปัญหาค่าความยากจนค้างชำระเงินยืมที่ผิดนัดตามสัญญา โครงการแก้ไขปัญหาค่าความยากจน (กข.คจ.) ให้มีการชำระคืนเงินยืมที่ผิดนัดตามสัญญา คิดเป็นร้อยละ ๑๕ ของจำนวนเงินทุนที่มีปัญหาการค้างชำระเงินยืมที่ผิดนัดตามสัญญา ในปี ๒๕๖๔

ระดับ ๑ สามารถติดตาม กำกับ ดูแลและแก้ไขปัญหาค่าความยากจนค้างชำระเงินยืมที่ผิดนัดตามสัญญา โครงการแก้ไขปัญหาค่าความยากจน (กข.คจ.) ให้มีการชำระคืนเงินยืมที่ผิดนัดตามสัญญา คิดเป็นร้อยละ ๑๐ ของจำนวนเงินทุนที่มีปัญหาการค้างชำระเงินยืมที่ผิดนัดตามสัญญา ในปี ๒๕๖๔

๔.๑๕ การดำเนินงานกลุ่มออมทรัพย์เพื่อการผลิต

เนื่องในวาระครบรอบ ๔๘ ปี ของการก่อตั้งกลุ่มออมทรัพย์เพื่อการผลิต กรมการพัฒนาชุมชนกำหนดให้การดำเนินงานกลุ่มออมทรัพย์เพื่อการผลิต เป็นเครื่องมือสำคัญในการสร้างกระบวนการเรียนรู้ และการมีส่วนร่วมของชุมชน ตามภารกิจกรมการพัฒนาชุมชน และภารกิจของกระทรวงมหาดไทย ในการบำบัดทุกข์ บำรุงสุข ของประชาชนแก้ไขปัญหาความยากจน ลดความเหลื่อมล้ำของสังคม จึงขอให้ประกาศวาระชุมชน “การส่งเสริมการออมภาคประชาชน” และได้กำหนดให้ จัดมหกรรมการออม ลดความเหลื่อมล้ำของประชาชน ระดับกรมและระดับจังหวัดโดยมีกลุ่มออมทรัพย์เพื่อการผลิต เป็นเครื่องมือสำคัญในการขับเคลื่อนวาระ ชุมชนดังกล่าว โดยมีแนวทางการดำเนินงาน

๑) ประกาศวาระชุมชน "การส่งเสริมการออมภาคประชาชน" ประจำปี ๒๕๖๕ ส่งเสริมการออมของประชาชน

๒) ให้นักวิชาการพัฒนาชุมชนอำเภอ (พัฒนากร) ส่งเสริมการจัดตั้งกลุ่มออมทรัพย์เพื่อการผลิต อย่างน้อยคนละ ๑ กลุ่ม เป้าหมาย “๑ พัฒนากร ๑ กลุ่มออมทรัพย์เพื่อการผลิต” ให้แล้วเสร็จภายในเดือนสิงหาคม ๒๕๖๕ โดยเน้นหนักการส่งเสริมการจัดตั้งกลุ่มในหมู่บ้านเศรษฐกิจพอเพียง หมู่บ้านโครงการแก้ไขปัญหาความยากจน (กข.คจ.) หมู่บ้านกองทุนแม่ของแผ่นดิน หรือหมู่บ้านอื่นๆ ตามความเหมาะสมโดยให้รายงานผลการดำเนินงาน ให้จังหวัดทราบ ไม่เกินวันที่ ๑๐ ของเดือน ทั้งนี้ตั้งแต่เดือนมิถุนายน ๒๕๖๕ เป็นต้นไป

๓) ส่งเสริมและสนับสนุนการดำเนินงานกลุ่มออมทรัพย์เพื่อการผลิต ที่มีอยู่เดิมในพื้นที่อย่างสม่ำเสมอ โดยเน้นหนักการรณรงค์ การประหยัด และการออมอย่างต่อเนื่อง โดยมีแนวทาง ดังนี้

๓.๑ กลุ่มออมทรัพย์เพื่อการผลิตทุกกลุ่ม รณรงค์รับสมาชิกเพิ่มขึ้นอย่างน้อยร้อยละ ๑๐ ของสมาชิกที่มีอยู่

๓.๒ สมาชิกกลุ่มออมทรัพย์เพื่อการผลิตทุกกลุ่ม รณรงค์ให้สมาชิกมีการออมเงินเพิ่มขึ้นด้วยการเพิ่มเงินสัจจะ อย่างน้อยร้อยละ ๑๐ ของเงินสัจจะเดิมที่สมาชิกออมอยู่

๓.๓ ส่งเสริมให้กลุ่มอาชีพ กลุ่มองค์กรต่าง ๆ ในชุมชนสมัครเป็นสมาชิกกลุ่มประเภทวิสาหกิจ

๓.๔ ส่งเสริมการดำเนินกิจกรรมเครือข่ายกลุ่มออมทรัพย์เพื่อการผลิต หรือกิจกรรมเชิงธุรกิจชุมชน อาทิ ศูนย์สาธิตการตลาด ยุ้งฉาง ธนาคารข้าว โรงสีข้าวชุมชน โรงน้ำดื่มชุมชน หรืออื่น ๆ

๓.๕ การจัดกิจกรรมแลกเปลี่ยนเรียนรู้เกี่ยวกับการดำเนินงานกลุ่มออมทรัพย์เพื่อการผลิต เพื่อสร้างความเข้มแข็งในการบริหารจัดการกลุ่ม ออมทรัพย์เพื่อการผลิต ในพื้นที่อำเภอ และเพื่อเป็นการเตรียมความพร้อมการเป็นศูนย์จัดการกองทุนชุมชน (ศจก.) เพื่อบริหารจัดการหนี้ของสมาชิก

๔.๑๖ การบริหารการจัดเก็บข้อมูลความจำเป็นพื้นฐาน (จปฐ.) ปี ๒๕๖๕ ด้วยเครื่องมืออิเล็กทรอนิกส์ จังหวัดยโสธร

๑. แผนการขับเคลื่อนการบริหารการจัดเก็บข้อมูลความจำเป็นพื้นฐาน (จปฐ.) ปี ๒๕๖๕ ด้วยเครื่องมืออิเล็กทรอนิกส์ จังหวัดยโสธร



การบริหารการจัดเก็บข้อมูล จปฐ. ด้วยเครื่องมืออิเล็กทรอนิกส์

ประจำปี 2565 จังหวัดยโสธร



๒. ผลการจัดเก็บข้อมูลความจำเป็นพื้นฐาน (จปฐ.) ปี ๒๕๖๕ ด้วยเครื่องมืออิเล็กทรอนิกส์ รายอำเภอ ข้อมูล ณ วันที่ ๙ พฤษภาคม ๒๕๖๕ เวลา ๑๕.๓๐ น. จำนวน ๕๔,๒๗๗ครัวเรือน คิดเป็นร้อยละ ๔๐.๘๑ คงเหลือจำนวน ๗๘,๗๒๒ ครัวเรือน ดังนี้

| อำเภอ | เป้าหมายการจัดเก็บข้อมูล จปฐ. ๒๕๖๕ | ผลการจัดเก็บข้อมูล จปฐ. ๒๕๖๕ | (ร้อยละ) จัดเก็บเทียบเป้าหมาย | คงเหลือเทียบผลจัดเก็บ/บันทึกฯ (คร.) |
|-----------------------|------------------------------------|------------------------------|-------------------------------|-------------------------------------|
| เมืองยโสธร | ๓๔,๙๓๑ | ๑๖,๖๙๘ | ๔๗.๘๐ | ๑๘,๒๓๓ |
| ทรายมูล | ๗,๔๔๔ | ๑,๘๐๒ | ๒๔.๒๑ | ๕,๖๔๒ |
| กุดชุม | ๑๖,๙๖๗ | ๑๓,๙๑๔ | ๘๒.๐๑ | ๓,๐๕๓ |
| คำเขื่อนแก้ว | ๑๖,๑๓๕ | ๕,๒๙๖ | ๓๒.๘๒ | ๑๐,๘๓๙ |
| ป่าดิว | ๘,๗๕๗ | ๑,๐๐๓ | ๑๑.๔๕ | ๗,๗๕๔ |
| มหาชนะชัย | ๑๒,๖๙๒ | ๑,๓๖๙ | ๑๐.๗๙ | ๑๑,๓๒๓ |
| ค้อวัง | ๕,๔๓๒ | ๕,๐๖๕ | ๙๓.๒๔ | ๓๖๗ |
| เลิงนกทา | ๒๓,๔๐๑ | ๕,๒๙๓ | ๒๒.๖๒ | ๑๘,๑๐๘ |
| ไทยเจริญ | ๗,๒๔๐ | ๓,๘๓๗ | ๕๓.๐๐ | ๓,๔๐๓ |
| รวมทั้งจังหวัด | ๑๓๒,๙๙๙ | ๕๔,๒๗๗ | ๔๐.๘๑ | ๗๘,๗๒๒ |

๓. การจัดสรรงบประมาณการบริหารการจัดเก็บข้อมูลความจำเป็นพื้นฐาน (จปฐ.) ประจำปี ๒๕๖๕

๑) กิจกรรมค่าจัดเก็บข้อมูลความจำเป็นพื้นฐาน (จปฐ.) ปี ๒๕๖๕

- ไตรมาส ๒ จำนวนเป้าหมาย ๖๗,๖๑๐ ครัวเรือน งบประมาณ ๑,๓๕๒,๒๐๐ บาท (หนึ่งล้านสามแสนห้าหมื่นสองพันสองร้อยบาทถ้วน)
- ไตรมาส ๓ จำนวนเป้าหมาย ๔๔,๒๘๔ ครัวเรือน งบประมาณ ๘๘๔,๙๖๐ บาท (แปดแสนแปดหมื่นสี่พันเก้าร้อยหกสิบบาทถ้วน)
- ไตรมาส ๔ จำนวนเป้าหมาย ๒๒,๑๐๕ ครัวเรือน งบประมาณ ๔๒๒,๑๐๐ บาท (สี่แสนสองหมื่นสองพันหนึ่งร้อยบาทถ้วน)

๒) กิจกรรมค่าตรวจสอบและรับรองคุณภาพการจัดเก็บข้อมูลความจำเป็นพื้นฐาน (จปฐ.) ระดับองค์กรปกครองส่วนท้องถิ่น ระดับอำเภอ

- ไตรมาส ๔ โดยต้องดำเนินการให้แล้วเสร็จ ภายในเดือนสิงหาคม ๒๕๖๕

๔. ห้วงระยะเวลาการจัดเก็บข้อมูลความจำเป็นพื้นฐาน (จปฐ.) ดำเนินการให้แล้วเสร็จภายในเดือนกรกฎาคม ๒๕๖๕

๕. ห้วงระยะเวลาการตรวจสอบและรับรองคุณภาพการจัดเก็บข้อมูลความจำเป็นพื้นฐาน (จปฐ.) ดำเนินการให้แล้วเสร็จภายในเดือนสิงหาคม

๒๕๖๕ ดังนี้

- ตรวจสอบคุณภาพข้อมูลความจำเป็นพื้นฐาน (จปฐ.) ระดับองค์กรปกครองส่วนท้องถิ่น ให้จัดทำคำรับรองคุณภาพข้อมูลความจำเป็นพื้นฐาน (จปฐ.) ระดับองค์กรปกครองส่วนท้องถิ่น ส่งให้อำเภอภายในวันพุธที่ ๑๐ สิงหาคม ๒๕๖๕

- ตรวจสอบคุณภาพข้อมูลความจำเป็นพื้นฐาน (จปฐ.) ระดับอำเภอ ให้จัดทำคำรับรองคุณภาพข้อมูลความจำเป็นพื้นฐาน (จปฐ.) ระดับอำเภอ ส่งให้จังหวัดภายในวันจันทร์ที่ ๑๕ สิงหาคม ๒๕๖๕

๔.๑๗ การขับเคลื่อนกองทุนแม่ของแผ่นดินจังหวัดยโสธร ประจำปี ๒๕๖๕

๑. ผลการตรวจสอบคุณภาพกองทุนแม่ของแผ่นดินจังหวัดยโสธร ประจำปี ๒๕๖๕

| ที่ | อำเภอ | ผลการตรวจสอบคุณภาพ ปีงบประมาณ พ.ศ.๒๕๖๔ | | | | ผลการตรวจสอบคุณภาพ ปีงบประมาณ พ.ศ.๒๕๖๕ | | | | หมายเหตุ |
|-----|--------------|---|------------|------------|----------|---|------------|------------|----------|----------|
| | | จำนวน กองทุนฯ | A | B | C | จำนวน กองทุนฯ | A | B | C | |
| ๑ | เมืองยโสธร | ๖๖ | ๑๘ | ๔๖ | ๓ | ๖๖ | ๑๗ | ๔๗ | ๓ | |
| ๒ | ทรายมูล | ๒๙ | - | ๒๙ | - | ๒๙ | - | ๒๙ | - | |
| ๓ | กุดชุม | ๕๓ | ๑๓ | ๔๐ | - | ๕๓ | ๑๒ | ๔๒ | ๐ | |
| ๔ | คำเขื่อนแก้ว | ๔๔ | ๒๔ | ๒๐ | - | ๔๔ | ๒๒ | ๑๘ | - | ๔ กองทุน |
| ๕ | ป่าดิว | ๓๐ | ๓ | ๒๗ | - | ๓๐ | ๔ | ๒๗ | - | |
| ๖ | มหาชนะชัย | ๖๔ | ๓๔ | ๓๐ | - | ๖๔ | ๓๔ | ๓๑ | ๐ | |
| ๗ | ค้อวัง | ๓๐ | ๑๐ | ๑๙ | ๑ | ๓๐ | ๑๑ | ๑๘ | - | ๑ กองทุน |
| ๘ | เลิงนกทา | ๕๗ | ๒๕ | ๓๒ | - | ๕๗ | ๒๓ | ๓๔ | ๐ | |
| ๙ | ไทยเจริญ | ๒๘ | ๑๔ | ๑๔ | - | ๒๘ | ๑๘ | ๑๑ | ๐ | |
| | รวม | ๔๐๑ | ๑๔๑ | ๒๕๗ | ๓ | ๔๐๑ | ๑๔๑ | ๒๕๗ | ๓ | |

ขอให้อำเภอดำเนินการตรวจสอบคุณภาพหมู่บ้านกองทุนแม่ของแผ่นดิน ตามรายชื่อหมู่บ้านกองทุนแม่ของแผ่นดิน ปี ๒๕๔๗ - ๒๕๖๓ พร้อมทั้งนำเข้าสู่ข้อมูลผลการตรวจสอบคุณภาพในเว็ปไซต์กองทุนแม่ของแผ่นดินของกรมการพัฒนาชุมชน (<http://logi.cdd.go.th/adt/>) ให้แล้วเสร็จภายในวันที่ ๓๐ เมษายน ๒๕๖๕

๒. ขอให้อำเภอส่งเสริมให้หมู่บ้านชุมชนต้นกล้ากองทุนแม่ของแผ่นดิน ปี ๒๕๖๔ ที่ผ่านเกณฑ์การประเมินและได้รับการรับรองแล้ว ดำเนินการป้องกันและแก้ไขปัญหาเสถียรด้วยกระบวนการกองทุนแม่ของแผ่นดิน เพื่อรักษาสถานะให้มีความพร้อมเข้ารับเงินพระราชทานขวัญกองทุนแม่ของแผ่นดินต่อไป ดังนี้

| ที่ | สถานที่ดำเนินการ | | | | ประธานคณะกรรมการ |
|-----|------------------|---------|-------------|--------------|-----------------------|
| | บ้าน | หมู่ที่ | ตำบล | อำเภอ | |
| ๑ | หนองสมบูรณ์ | ๘ | สวาท | เลิงนกทา | นายพูนศักดิ์ คุณราช |
| ๒ | หนองแสง | ๘ | โพธิ์ไทร | ป่าดัว | นายนิสิต วงศ์ใส |
| ๓ | ท่าลาด | ๖ | เชียงเพ็ง | ป่าดัว | นายสมฤทธิ์ โพชัยเหล่า |
| ๔ | หนองนางต้อม | ๓ | ลำราญ | เมืองยโสธร | นายเจริญ โสมาบุตร |
| ๕ | ค้ำน้ำสร้าง | ๑๐ | ค้ำน้ำสร้าง | กุดชุม | นายสุนทร ศรีชนะ |
| ๖ | โป่ง | ๒ | นาเวียง | ทรายมูล | นายมีชัย สายรัตน์ |
| ๗ | ดง | ๓ | ดงเจริญ | คำเขื่อนแก้ว | นายบุญศรี ใหญ่ล้ำ |
| ๘ | เหมือดขาว | ๗ | ม่วง | มหาชนะชัย | นายอุดม มิวคำสิงห์ |
| ๙ | แช่ | ๗ | ฟ้าห่วน | ค้อวัง | นายสมศักดิ์ ไชยปัญญา |
| ๑๐ | ทรัพย์เจริญ | ๙ | คำไผ่ | ไทยเจริญ | นายบุญทวี ผลขาว |

๓. ดำเนินการคัดเลือกหมู่บ้านชุมชนต้นกล้ากองทุนแม่ของแผ่นดิน ปี ๒๕๖๕ ตามแผนปฏิบัติการของกรมการพัฒนาชุมชน พร้อมทั้งส่งเสริมและพัฒนาให้มีความพร้อมด้วยกระบวนการกองทุนแม่ของแผ่นดิน และประเมินหมู่บ้านชุมชนต้นกล้ากองทุนแม่ของแผ่นดินที่คัดเลือกไว้ โดยใช้เกณฑ์ตามแบบประเมินคัดเลือกหมู่บ้านชุมชนกองทุนแม่ของแผ่นดิน เป็นข้อพิจารณาในการประเมิน ทั้งนี้ หากอำเภอใดมีหมู่บ้านชุมชนที่มีความพร้อมและสามารถพัฒนาต่อยอดเป็นหมู่บ้านชุมชนต้นกล้ากองทุนแม่ของแผ่นดินได้เกินกว่าจำนวนเป้าหมายที่กำหนด และไม่กระทบกับงบประมาณที่กรมการพัฒนาชุมชนสนับสนุนให้ดำเนินการ และสำนักงาน ป.ป.ส. ได้พิจารณาแล้วเห็นว่า สามารถเพิ่มจำนวนเป้าหมายได้ตามศักยภาพของพื้นที่ โดยขอให้สำนักงานพัฒนาชุมชนอำเภอแจ้งและยืนยันจำนวนเป้าหมายเพิ่มเติมให้จังหวัดทราบด้วย เพื่อกำหนดเป็นเป้าหมายในการพัฒนาพื้นที่ในปีต่อไป ตามเป้าหมายจัดสรรดังนี้

| ที่ | อำเภอ | จำนวนหมู่บ้าน | จำนวนหมู่บ้านกองทุนแม่ (ปี ๒๕๔๗-๒๕๖๓) | เป้าหมายหมู่บ้านชุมชนต้นกล้า ปี ๒๕๖๕ | ชื่อหมู่บ้านต้นกล้า ปี ๒๕๖๕ | หมายเหตุ |
|-----|--------------|---------------|---------------------------------------|--------------------------------------|-------------------------------------|----------|
| ๑ | เมืองยโสธร | ๑๙๐ | ๖๖ | ๑ | | |
| ๒ | ทรายมูล | ๕๔ | ๒๙ | ๑ | | |
| ๓ | กุดชุม | ๑๒๘ | ๕๓ | ๒ | | |
| ๔ | คำเขื่อนแก้ว | ๑๑๕ | ๔๔ | ๑ | | |
| ๕ | ป่าดัว | ๕๗ | ๓๐ | ๑ | บ้านโพธา หมู่ ๕ ต.โพธิ์ไทร อ.ป่าดัว | |
| ๖ | มหาชนะชัย | ๑๐๓ | ๖๔ | ๑ | | |
| ๗ | ค้อวัง | ๔๕ | ๓๐ | ๑ | | |
| ๘ | เลิงนกทา | ๑๔๕ | ๕๗ | ๒ | | |
| ๙ | ไทยเจริญ | ๔๘ | ๒๘ | ๑ | | |
| ๑๐ | จังหวัด | ๘๘๕ | ๔๐๑ | ๑๑ | | |

ขอให้นำเข้าข้อมูลรายชื่อหมู่บ้านชุมชนต้นกล้ากองทุนแม่ของแผ่นดิน ปี ๒๕๖๕ ลงในเว็บไซต์กองทุนแม่ของแผ่นดิน ของสำนักงาน ป.ป.ส. (www.kongtunmae-oncb.go.th) ให้แล้วเสร็จภายใน วันพฤหัสบดีที่ ๓๐ มิถุนายน ๒๕๖๕

๔. ดำเนินการพัฒนาและยกระดับหมู่บ้านชุมชนกองทุนแม่ของแผ่นดินร่วมกับหน่วยงานภาคีที่เกี่ยวข้อง โดยนำข้อมูลผลการตรวจสอบคุณภาพกองทุนแม่ของแผ่นดิน ประจำปี ๒๕๖๔ มาวิเคราะห์กำหนดเป็นเป้าหมายเพื่อดำเนินการพัฒนาและยกระดับหมู่บ้านชุมชนกองทุนแม่ของแผ่นดิน ให้มีการบริหารจัดการที่เข้มแข็ง

๕. กำหนดการคัดเลือกหมู่บ้านกองทุนแม่ของแผ่นดินดีเด่นระดับเขตตรวจราชการที่ ๑๔ ผ่านระบบ Zoom Cloud Meetings ในวันที่ ๕ กรกฎาคม ๒๕๖๕ เวลา ๐๙.๐๐ - ๑๐.๓๐ น. ณ หมู่บ้านกองทุนแม่ของแผ่นดินบ้านสมสะอาด หมู่ที่ ๑๒ ตำบลโคกสำราญ อำเภอเลิงนกทา จังหวัดยโสธร

๔.๑๘. การประกวดโครงการสารสนเทศตำบลต้นแบบเพื่อพัฒนาคุณภาพชีวิต ประจำปีงบประมาณ พ.ศ. ๒๕๖๕

(ลงพื้นที่) วันที่ ๒๐ กรกฎาคม ๒๕๖๕ เวลา ๑๓.๐๐ - ๑๖.๓๐ น. ณ ตำบลสารสนเทศฯ ต้นแบบ ระดับจังหวัด ประจำปี ๒๕๖๕ ได้แก่ ตำบลโคกสำราญ อำเภอเลิงนกทา จังหวัดยโสธร

๔.๑๙. การขับเคลื่อนการจัดความยากจนและพัฒนาคนทุกช่วงวัยอย่างยั่งยืนตามหลักปรัชญาของเศรษฐกิจพอเพียงจังหวัดยโสธร ประจำปี ๒๕๖๕ อ้างอิงจากระบบ TPMAP Logbook หมายเลข ข้อมูล ณ วันที่ ๙ พฤษภาคม ๒๕๖๕ เวลา ๑๖.๐๐ น.

๑) ผลการจำแนกประเภทครัวเรือน (ทีมปฏิบัติการ) จำแนกรายอำเภอ ดังนี้

| จำนวนครัวเรือน | | ประเภทครัวเรือน | | | | |
|----------------|-------------------------------|--|---------------------------|---------|--------------|--|
| อำเภอ | มีความพร้อม สามารถพัฒนาได้ | ต้องการให้สงเคราะห์ / ช่วยเหลือเพียงอย่างเดียว (สูงอายุ/พิการ) | ไม่ขอรับความ ช่วยเหลือ | ไม่ระบุ | ผลรวมทั้งหมด | |
| + กุดชุม | 133 | 46 | 66 | 2 | 181 | |
| + ค้อวัง | 4 | 6 | | | 10 | |
| + คำเขื่อนแก้ว | 249 | 28 | 50 | | 278 | |
| + ทรายมูล | 92 | 7 | | | 98 | |
| + ไทยเจริญ | 548 | 47 | 342 | 5 | 852 | |
| + ป่าดิว | 423 | 46 | 229 | 48 | 538 | |
| + มหาชนะชัย | 5 | 1 | | | 6 | |
| + เมืองยโสธร | 198 | 128 | 96 | 39 | 330 | |
| + เลิงนกทา | 1,341 | 122 | 303 | 1 | 1,668 | |
| ผลรวมทั้งหมด | 2,992 | 431 | 1,086 | 95 | 3,960 | |

๒) ผลการจำแนกครัวเรือนรายมิติ (ทีมปฏิบัติการ) จำแนกรายอำเภอ ดังนี้

| จำนวนครัวเรือน | มิติ | | | | | | |
|----------------|------------|------------------|--------------|------------|-------------------------|-------|--------------|
| อำเภอ | ด้านสุขภาพ | ด้านความเป็นอยู่ | ด้านการศึกษา | ด้านรายได้ | ด้านการเข้าถึงบริการรัฐ | อื่นๆ | ผลรวมทั้งหมด |
| + กุดชุม | 10 | 37 | 26 | 121 | 7 | 30 | 181 |
| + ค้อวัง | | 3 | | 3 | | 5 | 10 |
| + คำเขื่อนแก้ว | 97 | 30 | 72 | 101 | | 8 | 278 |
| + ทรายมูล | 16 | 14 | 19 | 50 | 2 | | 98 |
| + ไทยเจริญ | 705 | 117 | 15 | 109 | 7 | 218 | 852 |
| + ป่าดิว | 211 | 31 | 115 | 223 | | 52 | 538 |
| + มหาชนะชัย | 5 | 1 | | | | | 6 |
| + เมืองยโสธร | 68 | 67 | 17 | 200 | 13 | 38 | 330 |
| + เลิงนกทา | 345 | 166 | 573 | 581 | 1 | 231 | 1,668 |
| ผลรวมทั้งหมด | 1,457 | 466 | 837 | 1,388 | 30 | 582 | 3,960 |

๓) ผลการนำกิจกรรม/โครงการเข้าช่วยเหลือครัวเรือนเป้าหมายเบื้องต้น จำแนกรายอำเภอ ดังนี้

| จำนวนครัวเรือน | | แนวทางการแก้ไขปัญหา | | | | | | |
|---------------------|---------------|---------------------|-------------|------------|-------------------------------------|--------------|--------------|--|
| อำเภอ | เงินสงเคราะห์ | ประสานส่งต่อ | สาธารณูปโภค | สิ่งของ | อบรม/ศึกษาดูงาน/พัฒนา ความสามารถ | อื่นๆ | ผลรวมทั้งหมด | |
| ± กุดชุม | 11 | 77 | | 10 | 33 | 111 | 242 | |
| ± ค้อวัง | | 6 | | | 5 | | 11 | |
| ± คำเขื่อนแก้ว | 1 | 5 | 1 | 24 | | 281 | 312 | |
| ± ทราญมูล | 2 | 2 | 1 | 2 | 16 | 51 | 74 | |
| ± ไทยเจริญ | 4 | 18 | 16 | 42 | 141 | 655 | 876 | |
| ± ป่าดิว | 31 | 70 | 5 | 8 | 236 | 7 | 357 | |
| ± มหาชนะชัย | 1 | | | | 2 | 1 | 4 | |
| ± เมืองยโสธร | 92 | 55 | 34 | 35 | 73 | 72 | 361 | |
| ± เลิงนกทา | 74 | 215 | | 11 | 325 | 295 | 920 | |
| ผลรวมทั้งหมด | 216 | 448 | 57 | 132 | 831 | 1,473 | 3,157 | |

๔) ข้อเสนอแนะที่ขอความร่วมมืออำเภอ ดำเนินการ ดังนี้

- ขอให้ ศจพ.อ. พิจารณาทบทวนข้อมูลครัวเรือนเป้าหมาย TPMPAP ปี ๒๕๖๔ - ๒๕๖๕ (ข้อมูลชุด) เพื่อส่งต่อข้อมูลให้กับทีมที่เลี้ยงลงพื้นที่วิเคราะห์สภาพปัญหา โดยใช้หลัก ๔ ท (ทัศนคติ ทักษะ ทรัพยากร และทางออก) ร่วมกับครัวเรือนเป้าหมายเพื่อหาแนวทางในการแก้ไขปัญหา พร้อมบันทึกข้อมูลในระบบ Logbook ปี ๒๕๖๕ ให้ครบถ้วน ถูกต้องสมบูรณ์ทุกครัวเรือน และจัดทำแบบ ศจพ.๓ ให้ครบทุกครัวเรือน

- ขอให้ทีมปฏิบัติการตำบลร่วมกับทีมที่เลี้ยงวิเคราะห์สภาพปัญหาและเติมเต็มข้อมูลครัวเรือนเป้าหมาย TPMPAP ปี ๒๕๖๔ - ๒๕๖๕ ในระบบ Logbook ปี ๒๕๖๕ ให้สมบูรณ์ถูกต้องครบถ้วนทุกครัวเรือน ประกอบด้วย

๑. รูปภาพครัวเรือน
๒. การลงพิกัดครัวเรือน
๓. ข้อมูลสมาชิกครัวเรือน
๔. ปัญหา/ความต้องการ
๕. กิจกรรมการให้ความช่วยเหลือ

- ขอให้ทีมปฏิบัติการตำบลทบทวนตัวชี้วัดทั้ง ๑๗ ตัวใน ๕ มิติ ที่บันทึกลงใน TPMPAP LOGBOOK โดยเฉพาะตัวชี้วัดที่ระบุว่า “ครัวเรือนไม่ประสงค์ขอรับความช่วยเหลือ” โดยให้ทีมปฏิบัติการฯ ได้ตรวจสอบเป็นรายครัวเรือน ในประเด็นดังต่อไปนี้

๑. ครัวเรือนที่ระบุว่าไม่ประสงค์ขอรับความช่วยเหลือนั้น มีขีดความสามารถในการพัฒนาได้ด้วย ตนเองหรือไม่

๒. ครัวเรือนอื่นๆ ได้รับการวิเคราะห์ ๔ ท จากทีมที่เลี้ยง และทีมที่เลี้ยงได้ให้คำแนะนำแก่ครัวเรือน ทำให้ครัวเรือนนำคำแนะนำมาปรับปรุงแก้ไขจนพ้นจากสภาพปัญหา

- กรณีที่ทีมปฏิบัติการตรวจสอบแล้วพบว่า ครัวเรือนเข้าข่ายข้อใดข้อหนึ่งตาม ข้อ (๓) ๓.๑ หรือ ข้อ (๓) ๓.๒ ให้แจ้งทีมที่เลี้ยงปรับปรุงข้อมูลโดยระบุว่าครัวเรือนนั้น เป็น ครัวเรือนประเภทที่พัฒนาได้ ไม่ใช่ครัวเรือนที่ไม่ประสงค์ขอรับความช่วยเหลือ

- ผลจากการตรวจสอบข้อมูลของฝ่ายเลขฯ ศจพ.จ.ยโสธร เบื้องต้นพบปัญหา ดังนี้

๑. มีการเติมเต็มข้อมูลครัวเรือนเป้าหมาย ในตัวชี้วัดเดียวกัน มิติ MPI เดียวกัน เข้ามาในระบบ Logbook ซ้ำกันถึง ๔ ครั้ง ในบางครัวเรือน

๒. ไม่มีการบันทึกรูปภาพครัวเรือน การลงพิกัด ปัญหา/ความต้องการ หรือกิจกรรมเข้ามาในระบบ Logbook ทำให้ไม่สามารถสรุปสภาพปัญหา/ความต้องการ/กิจกรรมของครัวเรือนนั้นได้

ขอให้ทุกอำเภอได้ดำเนินการ ดังนี้

๑) ทบทวนตัวชี้วัดทั้ง ๑๗ ตัวใน ๕ มิติ ที่บันทึกลงใน TPMPAP LOGBOOK โดยเฉพาะตัวชี้วัดที่ระบุว่า “ครัวเรือนไม่ประสงค์ขอรับความช่วยเหลือ”

๒) โดยให้ทีมปฏิบัติการฯ ได้ตรวจสอบเป็นรายครัวเรือน ในประเด็นดังต่อไปนี้

๒.๑ ครัวเรือนที่ระบุว่าไม่ประสงค์ขอรับความช่วยเหลือนั้น มีขีดความสามารถในการพัฒนาได้ด้วย ตนเองหรือไม่

๒.๒ ครัวเรือนอื่นๆ ได้รับการวิเคราะห์ ๔ ท จากทีมที่เลี้ยง และทีมที่เลี้ยงได้ให้คำแนะนำแก่ ครัวเรือน ทำให้ครัวเรือนนำคำแนะนำ

มาปรับปรุงแก้ไขจนพ้นจากสภาพปัญหา

๓) กรณีที่ทีมปฏิบัติการตรวจสอบแล้วพบว่า ครัวเรือนเข้าข่ายข้อใดข้อหนึ่งตาม ข้อ ๒.๑ หรือ ข้อ ๒.๒ ให้แจ้งทีมที่เลี้ยงปรับปรุงข้อมูลโดยระบุว่าครัวเรือนนั้น เป็น ครัวเรือนประเภทที่พัฒนาได้ ไม่ใช่ครัวเรือนที่ไม่ประสงค์ขอรับความช่วยเหลือ

ตัวอย่างการทบทวนตัวชี้วัด ทั้ง ๑๗ ตัว กรณีที่ครัวเรือนระบุว่า ไม่ประสงค์ขอรับความช่วยเหลือแต่ครัวเรือน มีขีดความสามารถในการพัฒนาได้ด้วยตนเอง หรือ พัฒนาได้จากคำแนะนำของทีมพี่เลี้ยง ตามข้อ ๒.๑/๒.๒

| สภาพปัญหาตามมิติ | ขีดความสามารถของครัวเรือน | คำแนะนำของทีมพี่เลี้ยง |
|---|---|---|
| ๑. มิติด้านสุขภาพ | | |
| ๑.๑. เด็กแรกเกิดมีน้ำหนัก ๒,๕๐๐ กรัมขึ้นไป | คร.สามารถจัดโภชนาการแม่และเด็กได้ด้วยตนเอง | ทีมพี่เลี้ยงแนะนำการจัดโภชนาการสำหรับแม่และเด็ก และ คร.สามารถนำไปปฏิบัติตามได้ |
| ๑.๒ คร.กินอาหารถูกสุขลักษณะ ปลอดภัย และได้มาตรฐาน | คร.สามารถจัดโภชนาการที่ถูกสุขลักษณะ ได้ด้วยตนเอง | ทีมพี่เลี้ยงแนะนำการจัดโภชนาการที่ถูกสุขลักษณะ และ คร.สามารถนำไปปฏิบัติตามได้ |
| ๑.๓ คร.มีการใช้ยาเพื่อบำบัด บรรเทา อาการเจ็บป่วยเบื้องต้นอย่างเหมาะสม | คร.ได้มีการศึกษาหาความรู้เบื้องต้นเกี่ยวกับการใช้ยาอย่างถูกต้อง | อสม.ที่อยู่ในทีมพี่เลี้ยง คอยดูแล แนะนำการใช้ยาให้กับ คร. |
| ๑.๔ คนอายุ ๖ ปีขึ้นไป ออกกำลังกายอย่างน้อยสัปดาห์ละ ๓ วัน วันละ ๓๐ นาที | คร.ทำไร่ ทำสวน ซึ่งถือเป็นการออกกำลังกายไปในตัว | อสม. แนะนำใหม่การเดินออกกำลังกาย และ คร. นำไปปฏิบัติตาม |
| ๒. มิติด้านความเป็นอยู่ | | |
| ๒.๑ คร.มีความมั่นคงในที่อยู่อาศัยและบ้านมีสภาพคงทนถาวร | คร.มีญาติ พี่น้อง ที่สามารถช่วยกัน ซ่อมแซมบ้านให้มั่นคงถาวรได้ | ทีมพี่เลี้ยงให้คำแนะนำเกี่ยวกับผู้บริจาคตวัสดุ ซึ่ง คร.ไปขอรับบริจาคและนำมาซ่อมแซมบ้านเอง |
| ๒.๒ คร.มีน้ำสะอาดสำหรับดื่มและบริโภค เพียงพอตลอดปี อย่างน้อยคนละ ๕ ลิตร/วัน | คร.สามารถจัดหาน้ำสะอาดดื่มได้โดยการต้มฆ่าเชื้อโรค | อสม.แนะนำวิธีการในการทำน้ำให้สะอาดสามารถบริโภคได้ และ คร.ปฏิบัติตาม |
| ๒.๓ คร.มีน้ำใช้เพียงพอตลอดปี อย่างน้อยคนละ ๔๕ ลิตร/วัน | คร.สามารถจัดหาแหล่งน้ำใช้ได้ด้วยตนเอง โดยการขุดบ่อบาดาล | ทีมพี่เลี้ยงแนะนำวิธีการตรวจสอบหาแหล่งน้ำใต้ดิน แล คร.ได้ดำเนินการ |

| สภาพปัญหาตามมิติ | ขีดความสามารถของครัวเรือน | คำแนะนำของทีมพี่เลี้ยง |
|---|---|--|
| ๒.๔ คร.มีการจัดการบ้านเรือนเป็นระเบียบ เรียบร้อย สะอาด ถูกสุขลักษณะ | คร.สามารถ เก็บกวาด จัดแจงขยะได้ด้วยตนเอง | ทีมพี่เลี้ยงแนะนำวิธีการคัดแยกขยะ ที่ถูกสุขลักษณะ และ คร.ปฏิบัติตาม |
| ๓.มิติด้านการศึกษา | | |
| ๓.๑ เด็กอายุ ๓-๕ ปี ได้รับการเลี้ยงดูเตรียมความพร้อมก่อนวัยเรียน | คร.แบ่งเวลาส่วนหนึ่งมาเล่านิทาน อ่านหนังสือ และเล่นกับเด็กเพื่อเสริมสร้างจินตนาการ และความรู้ | ทีมพี่เลี้ยงมอบหนังสือนิทานและแนะนำให้ คร. อ่านให้เด็กฟังเพื่อเสริมสร้างจินตนาการ |
| ๓.๒ เด็กอายุ ๖-๑๔ ปี ได้รับการศึกษาภาคบังคับ ๙ ปี | คร. สามารถส่งเด็กเรียน กศน. | ทีมพี่เลี้ยงแนะนำให้ส่งเด็กเข้าเรียน กศน. |
| ๓.๓ เด็กจบชั้น ม.๓ ได้เรียนต่อ ม.๔ หรือเทียบเท่า | คร. สามารถส่งเด็กเรียน กศน. หรือ หลักสูตรวิชาชีพระยะสั้น | ทีมพี่เลี้ยงแนะนำให้ส่งเด็กเข้าเรียน กศน. หรือหลักสูตรวิชาชีพระยะสั้น |
| ๓.๔ คนอายุ ๑๕-๕๙ ปี อ่านเขียนภาษาไทย และคิดเลขอย่างง่ายได้ | คร.สามารถพัฒนาการอ่าน และคิดเลขอย่างง่ายได้ โดยคนในครอบครัว ช่วยกันสอน | ทีมพี่เลี้ยงแนะนำให้เข้ากลุ่มเรียน กศน. หรือจัดสอนหลักสูตรการเขียนอ่านอย่างง่าย ให้กับกลุ่มคนเหล่านี้ |
| ๔.มิติด้านรายได้ | | |
| ๔.๑ คนอายุ ๑๕-๕๙ ปี มีอาชีพและรายได้ | คร.สามารถหาอาชีพที่สร้างรายได้ให้กับตนเองได้ | ทีมพี่เลี้ยงแนะนำให้หลักสูตรอาชีพระยะสั้น เช่น การซ่อมเครื่องใช้ไฟฟ้า เพื่อสร้างรายได้ หรือแนะนำอาชีพเสริม |
| ๔.๒ คนอายุ ๖๐ ปีขึ้นไป มีอาชีพ/ รายได้ | คนใน คร.รับบำนาญ หรือรับเบี้ยยังชีพหรือมีลูกคอยดูแล ส่งเสียค่าใช้จ่าย | ทีมพี่เลี้ยงแนะนำให้ไปปลูกผัก หรืออาชีพเสริมที่เหมาะสมกับวัย เพื่อสร้างรายได้ |
| ๔.๓ รายได้เฉลี่ยของคนในครัวเรือน ไม่ต่ำกว่า ๓๘,๐๐๐ บาท/คน/ปี | คนใน คร. ทำอาชีพเสริม เพื่อเพิ่มรายได้ให้กับครอบครัว | ทีมพี่เลี้ยงแนะนำให้หาอาชีพ เพื่อสร้างเสริมรายได้ |
| ๕.มิติด้านการเข้าถึงบริการภาครัฐ | | |
| ๕.๑ ผู้สูงอายุ ได้รับการดูแลจากครอบครัว | คนใน คร.มีขีดความสามารถเพียงพอในการดูแลผู้สูงอายุ | อสม.ให้คำแนะนำแก่ คร.และเข้ามาดูแล ผู้สูงอายุเป็นระยะ |
| ๕.๒ ผู้พิการได้รับการดูแลจากครอบครัว ชุมชน ภาครัฐ หรือ เอกชน | คนใน คร.มีขีดความสามารถเพียงพอในการดูแลผู้พิการ | อสม.ให้คำแนะนำแก่ คร.ผู้พิการ และเข้ามาดูแลเป็นระยะ |

แผนการขับเคลื่อนจัดความยากจนและพัฒนาคนทุกช่วงวัยอย่างยั่งยืนตามหลักปรัชญาของเศรษฐกิจพอเพียงจังหวัดยโสธร

แผนปฏิบัติการ ศจพ.จ.ยโสธร

ศจพ.



“ยโสธรเมืองเกษตรอินทรีย์ เมืองแห่งวิถีอีสาน”

Change for Good พช.ยโสธร

ตัวอย่างแนวทาง (เมนูแก๊จน) ที่สามารถนำไปช่วยเหลือครัวเรือนเป้าหมายแต่ละมิติ ดังนี้

- มิติด้านสุขภาพ

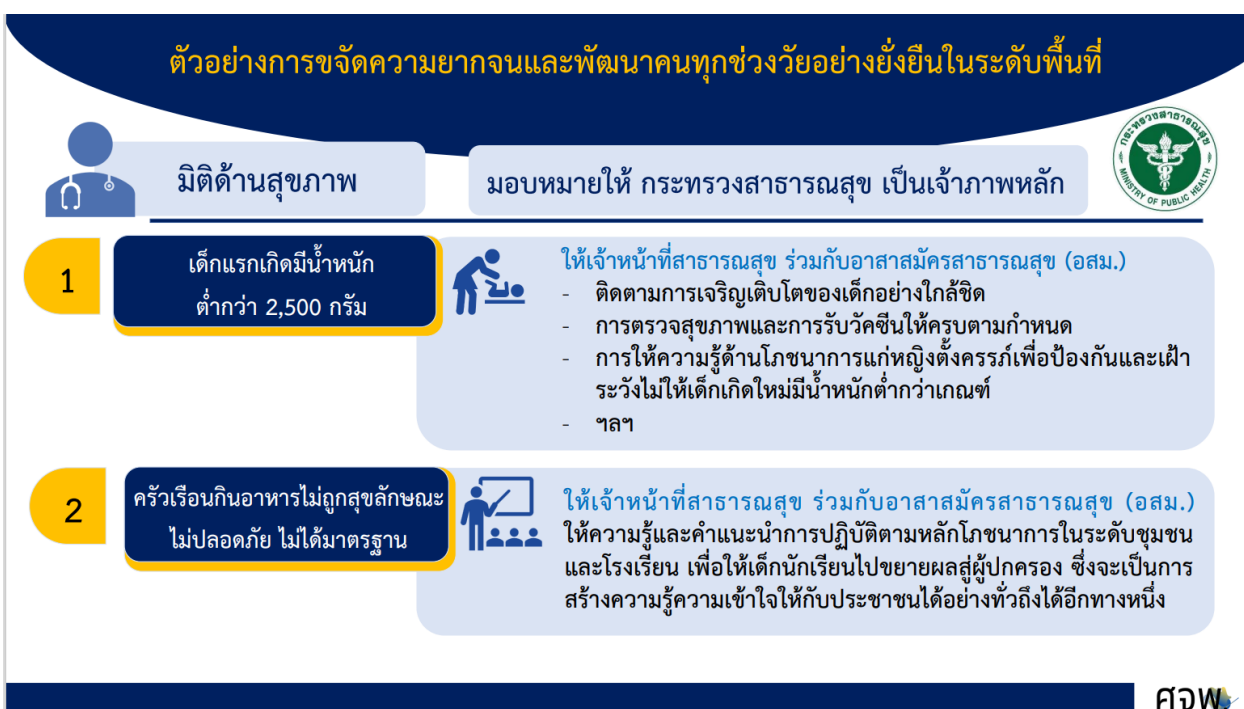

ตัวอย่างการจัดความยากจนและพัฒนาคนทุกช่วงวัยอย่างยั่งยืนในระดับพื้นที่



มิติด้านสุขภาพ

มอบหมายให้ กระทรวงสาธารณสุข เป็นเจ้าภาพหลัก



3

ใช้ยาบรรเทาอาการเจ็บป่วย
ไม่เหมาะสม



ให้เจ้าหน้าที่สาธารณสุข ร่วมกับอาสาสมัครสาธารณสุข (อสม.)
ให้ความรู้แก่ครัวเรือนในการปฏิบัติตน การรักษาเมื่อมีอาการเจ็บป่วย
การใช้ยาสามัญประจำบ้าน

4

คนอายุ 6 ปีขึ้นไป
ไม่ออกกำลังกาย



- ให้เจ้าหน้าที่สาธารณสุข ร่วมกับอาสาสมัครสาธารณสุข (อสม.)
จัดกิจกรรมส่งเสริมการออกกำลังกาย
- ให้การท่องเที่ยวและกีฬาจังหวัด จัดการแข่งขันกีฬา กิจกรรมการ
ออกกำลังกาย
- ให้องค์กรปกครองส่วนท้องถิ่น สนับสนุนอุปกรณ์และสถานที่
ออกกำลังกายสำหรับชุมชน

ศอว

- มิติความเป็นอยู่

ตัวอย่างการจัดความยากจนและพัฒนาคนทุกช่วงวัยอย่างยั่งยืนในระดับพื้นที่



มิติด้านความเป็นอยู่

มอบหมายให้ กระทรวงการพัฒนาสังคมและความมั่นคงของมนุษย์
ร่วมกับกระทรวงมหาดไทย เป็นเจ้าภาพหลัก



1

ครัวเรือนมีที่อยู่อาศัยไม่มั่นคง
และบ้านมีสภาพไม่คงทนถาวร

กรณีครัวเรือนมีสภาพบ้านไม่คงทน ฝาบานไม้ครบ 4 ด้าน หลังคาประตู
หน้าต่างชำรุด ให้สำนักงานพัฒนาสังคมและความมั่นคงของมนุษย์จังหวัด
ร่วมกับสภาองค์กรชุมชนสนับสนุนวัสดุงบประมาณในการซ่อมแซม
กองบัญชาการกองทัพไทย หน่วยงานที่เกี่ยวข้อง องค์กรสาธารณะในพื้นที่
ช่วยปรับปรุง ซ่อมแซม

กรณีไม่มีที่อยู่อาศัย และที่ทำการ ให้นำไปสู่การแก้ไขปัญหาตามโครงการ
จัดที่ดินทำกินให้ชุมชนตามนโยบายรัฐบาล (คทช.)



ศอว





ตัวอย่างการจัดความยากจนและพัฒนาคนทุกช่วงวัยอย่างยั่งยืนในระดับพื้นที่

|  มิติด้านความเป็นอยู่ | มอบหมายให้ กระทรวงการพัฒนาสังคมและความมั่นคงของมนุษย์ ร่วมกับกระทรวงมหาดไทย เป็นเจ้าภาพหลัก |   |
|---|---|---|
| 2 ครูว์เรือนมีน้ำสะอาดสำหรับดื่มและบริโภคเพียงพอตลอดปี อย่างน้อยคนละ 5 ลิตรต่อวัน |  ให้การประปานครหลวง การประปาส่วนภูมิภาค และองค์กรปกครองส่วนท้องถิ่น จัดหาหรือพัฒนาระบบประปาน้ำดื่ม หรือภาชนะสำหรับเก็บกักน้ำ เพื่อให้มีเพียงพอตลอดทั้งปี | |
| 3 ครูว์เรือนมีน้ำใช้เพียงพอตลอดปี อย่างน้อยคนละ 45 ลิตรต่อวัน |  ให้สำนักงานพัฒนาที่ดินเขต หน่วยบัญชาการทหารพัฒนา สำนักงานทรัพยากรน้ำบาดาลเขต และสำนักงานทรัพยากรน้ำภาค จัดหาหรือพัฒนาแหล่งน้ำสะอาดสำหรับอุปโภคบริโภค พัฒนาแหล่งน้ำกลางของหมู่บ้าน/ชุมชน จัดหาภาชนะเก็บกักน้ำให้เพียงพอต่อความต้องการ | |
| 4 ครูว์เรือนมีการจัดการบ้านเรือน เป็นระเบียบเรียบร้อย สะอาด และถูกสุขลักษณะ |  ให้เจ้าหน้าที่สาธารณสุขร่วมกับ อสม. ให้ความรู้ด้านสุขภาวะทั้งในระดับชุมชนและโรงเรียน ให้องค์กรปกครองส่วนท้องถิ่น จัดกิจกรรมการคัดแยกขยะ จัดกิจกรรมหน้าบ้านหน้ามอง รวมถึงดูแลให้ครูว์เรือนมีส่วนร่วมใช้ที่มีความแข็งแรง | |



- มิติด้านการศึกษา

ตัวอย่างการจัดความยากจนและพัฒนาคนทุกช่วงวัยอย่างยั่งยืนในระดับพื้นที่

|  มิติด้านการศึกษา | มอบหมายให้ กระทรวงศึกษาธิการ เป็นเจ้าภาพหลัก |   |
|---|--|---|
| 1  เด็กอายุ 3 - 5 ปี ได้รับการเลี้ยงดูเตรียมความพร้อมก่อนวัยเรียน | ให้องค์กรปกครองส่วนท้องถิ่น จัดให้มีการเตรียมความพร้อมก่อนวัยเรียน ด้วยการเข้าศูนย์พัฒนาเด็กเล็ก ศูนย์พัฒนาเด็กเล็กก่อนวัยเรียน เพื่อให้เด็กเล็กได้มีการพัฒนาด้านร่างกาย อารมณ์ สังคม และสติปัญญาได้อย่างเหมาะสมตามวัย | |
| 2 เด็กอายุ 6 - 14 ปี ได้รับการศึกษาภาคบังคับ | กรณี ที่เด็กจบการศึกษาภาคบังคับแล้วไม่ได้เรียนต่อ หรือลาออกกลางคัน - ให้สำนักงานการศึกษานอกระบบและการศึกษาตามอัธยาศัย (กศน.) นำเข้าสู่ระบบการศึกษานอกระบบ ให้เข้าเรียนการศึกษาผู้ใหญ่ จัดกลุ่มสนใจฝึกทักษะอาชีพตามทางเลือก | |
| 3 เด็กจบชั้น ม.3 ได้เรียนต่อชั้น ม.4 หรือเทียบเท่า | - ให้สำนักงานพัฒนาฝีมือแรงงาน วิทยาลัยสารพัดช่าง ให้ความรู้และฝึกทักษะฝีมือแรงงาน หากไม่สามารถเข้าเรียนในสถานที่ได้ ให้จัดเคลื่อนที่ให้บริการลงถึงในชุมชน  | |



ตัวอย่างการจัดความยากจนและพัฒนาคนทุกช่วงวัยอย่างยั่งยืนในระดับพื้นที่



มิติด้านการศึกษา

มอบหมายให้กระทรวงศึกษาธิการ เป็นเจ้าภาพหลัก



4

คนอายุ 15 - 59 ปี อ่าน เขียน ภาษาไทย และคิดเลขอย่างง่ายได้



ให้สำนักงานการศึกษานอกระบบและการศึกษาตามอัธยาศัย (กศน.) จัดกลุ่มสนใจให้ความรู้ หรือให้เข้าเรียนการศึกษาผู้ใหญ่

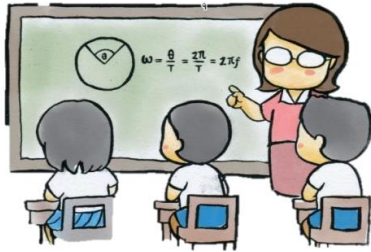

- สำหรับหมู่บ้าน/ชุมชน ยังไม่มีระบบอินเทอร์เน็ต ให้กระทรวงดิจิทัลเพื่อเศรษฐกิจและสังคม ให้บริษัทโทรคมนาคมแห่งชาติ จำกัด (มหาชน) จัดหาระบบเครือข่ายอินเทอร์เน็ตชุมชนให้ครอบคลุม เพื่อให้ประชาชนได้เข้าถึงการใช้งานอินเทอร์เน็ตในการติดตามข้อมูลข่าวสาร หรือการเรียนรู้ผ่านสื่อโซเชียลมีเดียต่าง ๆ

ศจพ.

- มิติรายได้

ตัวอย่างการจัดความยากจนและพัฒนาคนทุกช่วงวัยอย่างยั่งยืนในระดับพื้นที่



มิติด้านรายได้

มอบหมายให้กระทรวงเกษตรและสหกรณ์ กระทรวงแรงงาน กระทรวงมหาดไทย กระทรวงศึกษาธิการ และกระทรวงพาณิชย์เป็นเจ้าภาพหลัก



1

คนอายุ 15 - 59 ปี ไม่มีอาชีพและรายได้

2

คนอายุ 60 ปีขึ้นไป มีอาชีพและรายได้

3

รายได้เฉลี่ยของคนในครัวเรือนต่อปี ต่ำกว่า 38,000 บาท / คน / ปี

- กรณีมีความประสงค์จะฝึกอาชีพ ให้สถาบันพัฒนาฝีมือแรงงาน และวิทยาลัยสารพัดช่าง ดำเนินการฝึกทักษะด้านฝีมือแรงงาน เพื่อให้เป็นแรงงานที่มีฝีมือ
- กรณีต้องการทำอาชีพเสริม ให้สำนักงานการศึกษานอกระบบและการศึกษาตามอัธยาศัย (กศน.) จัดกลุ่มอาชีพสนใจให้ความรู้ ให้สำนักงานพัฒนาชุมชนอำเภอให้ความรู้ตามแนวทางสัมมาชีพชุมชน หรือจัดให้มีการฝึกอบรมอาชีพตามทางเลือก



กรณีผู้ว่างงานประสงค์จะทำงานในสถานประกอบการ ให้สำนักงานจัดหางานจังหวัด ประสานการจ้างงานในสถานประกอบการ หรือการรับงานไปทำที่บ้าน เพื่อเป็นอาชีพเสริมสร้างรายได้ให้กับครอบครัว

ศจพ.

ตัวอย่างการจัดความยากจนและพัฒนาคนทุกช่วงวัยอย่างยั่งยืนในระดับพื้นที่



มิติด้านรายได้

มอบหมายให้กระทรวงเกษตรและสหกรณ์ กระทรวงแรงงาน กระทรวงมหาดไทย กระทรวงศึกษาธิการ และกระทรวงพาณิชย์เป็นเจ้าภาพหลัก

1

คนอายุ 15 - 59 ปี
ไม่มีอาชีพและรายได้

2

คนอายุ 60 ปีขึ้นไป
มีอาชีพและรายได้

3

รายได้เฉลี่ยของคนในครัวเรือนต่อปี
ต่ำกว่า 38,000 บาท / คน / ปี

- กรณีเป็นเกษตรกรมีปัญหาผลผลิตตกต่ำ ให้สำนักงานเกษตรอำเภอ จัดการให้ความรู้การเพิ่มผลผลิตทางการเกษตร การลดต้นทุนการผลิต การรวบรวมผลผลิตของเกษตรกรจำหน่ายในลักษณะตลาดกลาง

- กรณีมีปัญหาเรื่องการเลี้ยงสัตว์ ให้สำนักงานปศุสัตว์จังหวัด ให้ความรู้ด้านการเลี้ยงสัตว์ การป้องกันโรคระบาด สนับสนุนพันธุ์สัตว์ เพื่อเป็นแหล่งโปรตีนให้กับครัวเรือน หรือหากมีปัญหาด้านการเลี้ยงสัตว์น้ำ ให้สำนักงานประมงจังหวัดให้ความรู้การเพาะพันธุ์ การดูแล และการเพิ่มผลผลิต

กรณีที่มีแหล่งน้ำสำหรับการเกษตรไม่เพียงพอ ให้สำนักงานพัฒนาที่ดินเขต จัดหาแหล่งน้ำขนาดเล็ก เพื่อเพิ่มผลผลิตทางการเกษตรให้กับครัวเรือน



ศจพ.

ตัวอย่างการจัดความยากจนและพัฒนาคนทุกช่วงวัยอย่างยั่งยืนในระดับพื้นที่



มิติด้านรายได้

มอบหมายให้กระทรวงเกษตรและสหกรณ์ กระทรวงแรงงาน กระทรวงมหาดไทย กระทรวงศึกษาธิการ และกระทรวงพาณิชย์เป็นเจ้าภาพหลัก

1

คนอายุ 15 - 59 ปี
ไม่มีอาชีพและรายได้

2

คนอายุ 60 ปีขึ้นไป
มีอาชีพและรายได้

3

รายได้เฉลี่ยของคนในครัวเรือนต่อปี
ต่ำกว่า 38,000 บาท / คน / ปี

- กรณีที่เป็นผู้ประกอบการ กลุ่มอาชีพต่าง ๆ ให้สำนักงานพาณิชย์จังหวัด ดำเนินการส่งเสริมช่องทางการตลาด การขายออนไลน์ และสำนักงานพัฒนาชุมชนอำเภอจัดตลาดนัดคนไทยยิ้มได้ หรือสถานที่สำหรับจำหน่ายสินค้าให้กับครัวเรือน

- กรณีมีปัญหาเรื่องเงินทุนในการประกอบอาชีพ ให้กองทุนหมู่บ้านและชุมชนเมืองแห่งชาติ กองทุนพัฒนาบทบาทสตรี ธนาคารออมสิน ธกส. เปิดโอกาสให้เข้าถึงแหล่งเงินทุน หรือสินเชื่อดอกเบี้ยต่ำ การพักชำระหนี้ หรือให้เข้าร่วมโครงการบริหารจัดการหนี้ หนึ่งครัวเรือน หนึ่งสัญญา ของกรมการพัฒนาชุมชน



ศจพ.

ตัวอย่างการจัดความยากจนและพัฒนาคนทุกช่วงวัยอย่างยั่งยืนในระดับพื้นที่



มิติด้านรายได้

มอบหมายให้กระทรวงเกษตรและสหกรณ์ กระทรวงแรงงาน กระทรวงมหาดไทย กระทรวงศึกษาธิการ และกระทรวงพาณิชย์เป็นเจ้าภาพหลัก

1

คนอายุ 15 - 59 ปี
ไม่มีอาชีพและรายได้

2

คนอายุ 60 ปีขึ้นไป
มีอาชีพและรายได้

3

รายได้เฉลี่ยของคนในครัวเรือนต่อปี
ต่ำกว่า 38,000 บาท / คน /ปี

- เพื่อเป็นการลดรายจ่ายให้กับประชาชน ให้สำนักงานพาณิชย์จังหวัด จัดจำหน่ายสินค้าราคาถูกไว้บริการ และให้สำนักงานพัฒนาชุมชนอำเภอ ส่งเสริมการปลูกผักสวนครัวเพื่อลดรายจ่ายในครัวเรือนได้อีกทางหนึ่ง
- หากมีครัวเรือนที่ไม่สามารถพัฒนาได้ หรือร่างกายไม่มีความพร้อม ให้จัดเป็นกลุ่มประเภทให้การสงเคราะห์ ให้สำนักงานพัฒนาสังคมและความมั่นคงของมนุษย์จังหวัดหาแนวทางให้ความช่วยเหลือตามสภาพปัญหา



ฝชพ

- มิติการเข้าถึงบริการภาครัฐ

ตัวอย่างการจัดความยากจนและพัฒนาคนทุกช่วงวัยอย่างยั่งยืนในระดับพื้นที่



มิติการเข้าถึงบริการภาครัฐ

มอบหมายให้กระทรวงการพัฒนาสังคมและความมั่นคงของมนุษย์เป็นเจ้าภาพหลัก

1

ผู้สูงอายุ หรือผู้พิการ ไม่ได้รับการดูแลจาก
ครอบครัว ชุมชน ภาครัฐ หรือภาคเอกชน

- กรณีผู้พิการ ผู้สูงอายุ ยังไม่ได้รับเบี้ยยังชีพ ให้องค์กรปกครองส่วนท้องถิ่น สนับสนุนเบี้ยผู้พิการ ผู้สูงอายุ เพิ่มเติมในกรณีตกหล่น
- กรณีที่ยังไม่มีบัตรสวัสดิการแห่งรัฐ ให้สำนักงานคลังจังหวัดบริการลงทะเบียน

2

ปัญหาอื่นๆ

- ไม่มีบัตรประจำตัวประชาชน
- บ้านไม่มีไฟฟ้า
- ไม่มีเอกสารสิทธิ์ในที่ดินทำกิน
- ไม่มีที่ดินในการประกอบอาชีพ
- เจ็บป่วยเรื้อรัง
- ฯลฯ

มอบหมาย ศจพ. บูรณาการ
ให้ความช่วยเหลือ
ในระดับพื้นที่

ฝชพ

ระเบียบวาระที่ ๕ เรื่องเพื่อพิจารณา

.....

ระเบียบวาระที่ ๖ เรื่องอื่นๆ (ถ้ามี)

.....